ΣΥΝΔΡΟΜΑΙ ΕΣΩΤΕΡΙΚΟΥ

ΕΤΗΣΙΑ .... Δραχ. 183.000
ΕΞΑΜΗΝΟΣ .... » 92.000
ΤΡΙΜΗΝΟΣ .... » 46.000

ΠΑΝΤΟΙΑΙ ΚΑΤΑΧΩΡΗΣΕΙΣ
ΔΙ' ΙΔΙΑΙΤΕΡΑΣ ΣΥΜΦΩΝΙΑΣ

ΝΕΟΛΟΓΟΣ ΠΑΤΡΩΝ

ΣΥΝΔΡΟΜΑΙ ΕΞΩΤΕΡΙΚΟΥ

ΕΤΗΣΙΑ .... Στερλίναι 17
ΕΞΑΜΗΝΟΣ .... » 8.5
ΕΝ ΑΜΕΡΙΚΗ .... Δολλάρια 63

ΠΡΟΠΛΗΡΩΝΟΝΤΑΙ
ΚΑΤΑΧΩΡΗΣΕΙΣ ΚΑΙ ΣΥΝΔΡΟΜΑΙ

ΕΤΟΣ ΝΔ — Ἀριθμὸς Φύλλου 1109 | ΓΡΑΦΕΙΑ ΚΑΝΑΚΑΡΗ 193 — ΑΡΙΘ. ΤΗΛ. 25.93 καὶ 25.94 | ΠΑΤΡΑΙ, Πέμπτη 11 Μαρτίου 1948

ΑΝΗΣΥΧΗΤΙΚΑ ΣΗΜΕΙΑ

ΑΙΜΑΤΗΡΑ ΓΕΓΟΝΟΤΑ ΗΡΧΙΣΑΝ ΣΗΜΕΙΟΥΜΕΝΑ ΕΙΣ ΤΗΝ ΙΤΑΛΙΑΝ

ΕΛΗΞΕΝ Η ΠΟΛΙΤΙΚΗ ΕΚΕΧΕΙΡΙΑ - Ο ΠΑΠΑΣ ΣΥΝΙΣΤΑ ΝΑ ΚΑΤΑΨΗΦΙΣΘΟΥΝ ΟΙ ΚΟΜΜΟΥΝΙΣΤΑΙ - ΑΙ ΙΤΑΛΙΚΑΙ ΕΚΛΟΓΑΙ ΕΠΙΒΑΛΛΟΥΝ ΕΠΙΤΑΧΥΝΣΙΝ ΤΟΥ "ΣΧΕΔΙΟΥ ΜΑΡΣΑΛ„

ΛΟΝΔΙΝΟΝ, 10 Μαρτίου. (Ἰδιαιτ. ὑπηρ.).— Ἀγγέλλεται ἐκ Ρώμης ὅτι ἡ ἐπισφαλὴς πολιτικὴ ἐκεχειρία, ἡ ὁποία εἶχε συμφωνηθῆ μεταξὺ τῶν κομμάτων κατὰ τὴν προεκλογικὴν περίοδον, δέον νὰ θεωρῆται ὡς λήξασα μετὰ τὰ χθεσινὰ ἐπεισόδια εἰς τὴν νότιον Ἰταλίαν, ὅπου εἷς κομμουνιστὴς ἐπυροβολήθη καὶ ἐφονεύθη ἀπὸ

Ὁ προεκλογικὸς ἀγὼν ἐν Ἰταλίᾳ καθίσταται ὁσημέραι ὀξύτερος, ὅλων τῶν κομμάτων ὀργανούντων συγκεντρώσεις εἰς τὰς ὁποίας ὁμιλοῦν τὰ ἡγετικὰ στελέχη. Εἰς τὴν φωτογραφίαν φαίνεται ὁ ἀρχηγὸς τοῦ συνεργαζομένου μὲ τοὺς κομμουνιστὰς σοσιαλιστικοῦ κόμματος Πιέτρο Νέννι ἐκφωνῶν λόγον πρὸς τοὺς ὀπαδούς του

ἕνα Χριστιανοδημοκράτην, τὸν Ρέμο Παλέρμο, περιφερειακὸν γραμματέα τοῦ Χριστιανοδημοκρατικοῦ κόμματος εἰς Μπουτζέτα. Ἕτερος κομμουνιστὴς ἐτραυματίσθη. Τὸ αἷμα αὐτὸ εἶναι τὸ πρῶτον ποὺ ἔρρευσεν ἀφ' ἧς στιγμῆς εἶχε συμφωνηθῆ ἡ πολιτικὴ ἐκεχειρία. Ὁ κομμουνιστικὸς τύπος κατηγορεῖ σήμερον τοὺς Χριστιανοδημοκράτας ὡς προετοιμάζοντας «αἱματηρὰς ἐκλογάς».

Ἐξ ἄλλου, ἀγγέλλεται ἐκ Μιλάνου ὅτι ἡ ἐκεῖ Ἐργατικὴ Ὁμοσπονδία ἀνέστειλε τετράωρον γενικὴν ἀπεργίαν τὴν ἑσπέραν τῆς χθές. Ἡ ἀπεργία αὕτη ἐπρόκειτο νὰ ἐκραγῆ σήμερον εἰς ἔνδειξιν διαμαρτυρίας διὰ τὴν σύλληψιν τριῶν ὑπαλλήλων Τραπεζῶν. Αἱ ἀρχαὶ ὑπεσχέθησαν τὴν ἀπόλυσιν αὐτῶν. Οὗτοι εἶχον ἐπιτεθῆ ἐναντίον τῆς ἀστυνομίας κατά τινα ἀπεργίαν ὑπαλλήλων Τραπεζῶν.

ΣΥΣΤΑΣΕΙΣ ΤΟΥ ΠΑΠΑ

ΡΩΜΗ, 10 Μαρτίου. (Ἰδιαιτ. ὑπηρ.).— Ὁ Πάπας Πῖος ὁ 12ος ἐδήλωσε σήμερον ὅτι ὅσοι θὰ ἀπόσχουν ἀπὸ τὰς προσεχεῖς ἰταλικὰς ἐκλογὰς θὰ ὑποπέσουν εἰς «θανάσιμον ἁμάρτημα». Ὁμιλῶν εἰς συγκέντρωσιν ἐκκλησιαστικῶν λειτουργῶν τῆς Ρωμαϊκῆς Ἐκκλησίας, ὁ Πάπας εἶπεν, ὅτι οὗτοι πρέπει νὰ ἐπιστήσουν τὴν προσοχὴν τῶν καθολικῶν εἰς τὴν ἠθικὴν ὑποχρέωσιν, τὴν ὁποίαν ἔχουν νὰ ψηφίσουν. Ἕκαστον ἄτομον πρέπει νὰ ψηφίσῃ συμφώνως πρὸς τὴν συνείδησίν του. Ἀλλ' ἡ φωνὴ τῆς συνειδήσεως ἐπιβάλλει εἰς κάθε καθολικὸν νὰ ψηφίσῃ ὑπὲρ τῶν ἀντιπροσώπων ποὺ θὰ ἔχουν τὰ ἐχέγγυα τῆς Χριστιανικῆς ἠθικῆς.

ΝΕΑ ΥΟΡΚΗ, 10 Μαρτίου. (Ἰδιαιτ. ὑπηρ.).— Ἂν καὶ δὲν ἐλήφθη ἀκόμη ἀπόφασις, αἱ τελευταῖαι πληροφορίαι ἐμφανίζουν ὡς σχεδὸν βέβαιον ὅτι ἡ ἐπιτροπὴ ἐξωτερικῶν τῆς Βουλῆς θὰ ἀναθεωρήσῃ τὸ πρόγραμμα ταυτοχρόνου συζητήσεως τοῦ σχεδίου Μάρσαλ καὶ τῆς νέας βοηθείας πρὸς τὴν Ἑλλάδα, τὴν Τουρκίαν καὶ τὴν Κίναν καὶ θὰ προτάξῃ τὸ πρῶτον, ἵνα ἐπισπευσθῇ ἡ ψήφισίς του. Ὁ πρόεδρος τῆς Ἐπιτροπῆς κ. Ἦτον εἶπεν ὅτι ἡ ἀπόφασις περὶ συνενώσεως ὅλων τῶν σχεδίων βοηθείας εἶναι παλαιὰ ἱστορία καὶ ὅτι ἡ Βουλὴ δὲν δεσμεύεται ἀπὸ προηγουμένας ἀποφάσεις. Ὁ κ. Ἦτον ἀνεγνώρισε τὴν ἀξίαν τοῦ νέου στοιχείου τοῦ χρόνου, ἐννοῶν τὰς ἰταλικὰς ἐκλογὰς τῆς 18ης Ἀπριλίου ποὺ ἐπιβάλλουν ταχύτητα εἰς τὴν ψήφισιν τοῦ σχεδίου Μάρσαλ. Ὁ κ. Ἦτον εἶπεν ὅτι ἡ ἐπιτροπὴ θὰ ἀρχίσῃ τὴν σύνταξιν τοῦ νομοσχεδίου διὰ τὴν βοήθειαν πρὸς τὸ ἐξωτερικὸν αὔριον, μὲ προτεραιότητα τοῦ σχεδίου Μάρσαλ. Ἡ Γερουσία σχεδιάζει νυκτερινὰς συνεδριάσεις αὔριον καὶ μεθαύριον διὰ νὰ φθάσῃ τὸ Σάββατον εἰς τὴν ψηφοφορίαν ἐπὶ τοῦ Σχεδίου Μάρσαλ.

Η ΓΙΟΥΓΚΟΣΛΑΥΪΚΗ ΚΥΒΕΡΝΗΣΙΣ ΟΜΟΛΟΓΕΙ ΑΠΡΟΚΑΛΥΠΤΩΣ ΟΤΙ "ΕΔΩΚΕΝ ΑΣΥΛΟΝ ΕΙΣ ΠΡΟΣΦΥΓΑΣ„ ΕΚ ΤΗΣ ΕΛΛΑΔΟΣ

ΑΘΗΝΑΙ. Ἐπίσημοι πληροφορίαι ληφθεῖσαι εἰς τὴν Κυβέρνησιν ἀναφέρουν ὅτι μετὰ τὴν ἀπόφασιν τὴν ληφθεῖσαν προτάσει τοῦ ἀντιπροσώπου τοῦ Μάρκου εἰς τὸ συνέδριον τῶν Βαλκανικῶν Νεολαιῶν ἐν Βελιγραδίῳ, ὅπως ἡ Γιουγκοσλαυΐα «φιλοξενήσῃ» 12.000 Ἑλληνόπουλα, αἱ γιουγκοσλαυϊκαὶ ἀρχαὶ ἤρχισαν λαμβάνουσαι μέτρα διὰ τὴν στέγασιν καὶ «περίθαλψιν» αὐτῶν.

Οὕτω διετάχθη ἡ ἐπίταξις διαφόρων οἰκημάτων καὶ γίνεται ἐντατικὴ προπαγάνδα ὅπως πεισθοῦν διάφοροι οἰκογένειαι τοῦ Βελιγραδίου ὅπως φιλοξενήσουν ἀπὸ ἕνα ἢ δύο Ἑλληνόπουλα. Ἰδιαιτέρως αἱ ἀπομείνασαι ἐλάχισται ἑλληνικαὶ οἰκογένειαι τοῦ Βελιγραδίου ὑπεχρεώθησαν νὰ στεγάσουν καὶ περιθάλψουν ὡρισμένον ἀριθμὸν Ἑλληνοπαίδων.

ΒΕΛΙΓΡΑΔΙΟΝ, 10 Μαρτίου. (Ἰδ. ὑπηρ.).— Ἡ Γιουγκοσλαυϊκὴ Κυβέρνησις ἐπεβεβαίωσε σήμερον, ὅτι ἔδωκεν «ἄσυλον εἰς πολίτας πρόσφυγας» προερχομένους ἐξ Ἑλλάδος. Ἡ κομμουνιστικὴ ἐφημερὶς «Μπόρμπα» δημοσιεύει σειρὰν συνεντεύξεων μετὰ γυναικῶν, παιδίων καὶ γερόντων, τοὺς ὁποίους περιγράφει ὡς θύματα τῆς τρομοκρατίας. Ἡ «Μπόρμπα», γράφει: «Ὁ λαός μας καὶ αἱ μαζικαὶ ὀργανώσεις ὑπεδέχθησαν τούτους ἐγκαρδίως μετὰ σταθερᾶς ἀγάπης καὶ ἀδελφικῆς προσοχῆς».

ΠΙΣΤΕΥΕΤΑΙ ΟΤΙ ΚΑΤΑΚΤΑ ΕΔΑΦΟΣ Η ΙΔΕΑ ΤΗΣ ΑΠΟΣΤΟΛΗΣ ΑΜΕΡΙΚΑΝΙΚΩΝ ΣΤΡΑΤΙΩΤΙΚΩΝ ΔΥΝΑΜΕΩΝ ΕΙΣ ΤΗΝ ΕΛΛΑΔΑ

ΑΘΗΝΑΙ.— Παρ' ὅλων τῶν ἐπισήμων ἑλληνικῶν κύκλων ἐξεφράζετο σήμερον βαθεῖα ἱκανοποίησις διὰ τὰς χθεσινὰς ἀνακοινώσεις τοῦ στρατηγοῦ Βὰν Φλὴτ πρὸς τὸν Ἑλληνικὸν τύπον. Ἰδιαιτέρως ἐξήρετο ἡ ἀπόλυτος πεποίθησις τοῦ στρατηγοῦ ἐπὶ τὴν τελικὴν νίκην καὶ ἡ κατηγορηματικότης μὲ τὴν ὁποίαν ἐβεβαίωσεν ὅτι αὕτη δύναται νὰ ἐπιτευχθῇ ἐντὸς τοῦ θέρους.

Κατὰ πληροφορίας ἐξ Ἡνωμένων Πολιτειῶν, οἱ ἐκεῖ ἔγκυροι κύκλοι παρακολουθοῦν μὲ ὅλονὲν αὐξανόμενον ἐνδιαφέρον τὴν ἐν Ἑλλάδι κατάστασιν. Ὡς τονίζουν, αἱ ἀπροκάλυπτοι ἐνισχύσεις τῶν συμμοριτῶν ὑπὸ τῶν φίλων των δυσχεραίνουν τὴν προσπάθειαν τῆς οἰκονομικῆς ἀνορθώσεως τῆς Ἑλλάδος, παρὰ τὴν παρεχομένην ὑλικὴν πρὸς τοῦτο βοήθειαν ὑπὸ τῶν Ἡνωμένων Πολιτειῶν.

Ὑπὸ τὰς προαναφερθείσας προϋποθέσεις, ὡριμάζει πλέον ἡ ἰδέα περὶ ἀποστολῆς ἀμερικανικῶν στρατευμάτων εἰς τὴν Ἑλλάδα, χαρακτηριστικὸν δὲ εἶναι τὸ ἀναγραφόμενον εἰς τὸ φύλλον τῆς 8ης Μαρτίου τοῦ περιοδικοῦ «Ταῖμς» ὅτι ἐπιβάλλεται ἡ ἀποστολὴ εἰς τὴν Ἑλλάδα ἀμερικανικῶν μεραρχιῶν.

ΑΠΕΡΡΙΦΘΗ Η ΠΡΟΤΑΣΙΣ ΔΙΑ ΤΟ ΣΧΕΔΙΟΝ ΜΑΡΣΑΛ ΤΟΥ κ. ΤΕΫΛΟΡ ΑΝΤΙΠΡΟΕΔΡΟΥ ΚΟΜΜΑΤΟΣ ΟΥΑΛΛΑΣ

ΟΥΑΣΙΓΚΤΩΝ, 10 Μαρτίου. (Ἰδ. ὑπηρ.).— Ἡ Ἀμερικανικὴ Γερουσία ἀπέρριψε σήμερον πρότασιν, κατὰ τὴν ὁποίαν ἡ διὰ τὸ ἐξωτερικὸν προοριζομένη βοήθεια θὰ ἔπρεπε νὰ χορηγῆται μέσῳ τοῦ Ὀργανισμοῦ τῶν Ἡνωμένων Ἐθνῶν.

Ἡ πρότασις, ἥτις ἀπερρίφθη διὰ 73 ψήφων κατὰ 3, εἶχεν ὑποβληθῆ ὑπὸ τοῦ γερουσιαστοῦ Γκλὲν Ταίυλορ, ὅστις ἔχει ἐκθέσει ὑποψηφιότητα ἀντιπροέδρου διὰ τὸ «Τρίτον κόμμα» τοῦ κ. Οὐάλλας κατὰ τὰς ἐκλογὰς τοῦ προσεχοῦς Νοεμβρίου.

Ἀντὶ τοῦ προγράμματος Μάρσαλ, τὸ ὁποῖον προβλέπει τὴν παροχὴν 5.300.000.000 δολλαρίων διὰ τὸ πρόγραμμα εὐρωπαϊκῆς ἀνορθώσεως βάσει τῆς προτάσεως θὰ ἔπρεπε νὰ δοθοῦν 5.000.000.000 δολλάρια εἰς τὰ Ἡνωμένα Ἔθνη, ἵνα ἱδρυθῇ ὑπ' αὐτῶν ὀργάνωσις διὰ τὴν ἀνασυγκρότησιν καὶ οἰκονομικὴν ἀνάπτυξιν τῆς Εὐρώπης.

ΤΟ ΤΡΑΓΙΚΟΝ ΤΕΛΟΣ ΕΝΟΣ ΠΟΛΙΤΙΚΟΥ ΔΕΣΜΩΤΟΥ

ΗΥΤΟΚΤΟΝΗΣΕΝ Ο ΜΑΖΑΡΥΚ

ΤΟ ΛΟΝΔΙΝΟΝ ΤΟ ΧΑΡΑΚΤΗΡΙΖΕΙ ΩΣ ΤΡΑΓΩΔΙΑΝ

Η ΠΡΑΓΑ ΑΝΗΓΓΕΙΛΕΝ ΟΤΙ ΕΡΡΙΦΘΗ ΑΠΟ ΤΟ ΠΑΡΑΘΥΡΟΝ ΤΟΥ ΥΠΟΥΡΓΕΙΟΥ.- ΜΙΑ ΤΡΑΓΙΚΗ ΣΥΜΠΤΩΣΙΣ.- ΤΟ ΠΕΝΘΟΣ ΤΟΥ ΛΑΟΥ.- ΟΥΤΕ ΝΑ ΠΑΡΑΙΤΗΘΗ, ΟΥΤΕ ΝΑ ΑΝΑΧΩΡΗΣΗ ΗΔΥΝΑΤΟ.- ΕΙΣ ΤΗΝ ΑΜΕΡΙΚΗΝ ΕΚΦΡΑΖΟΝΤΑΙ ΥΠΟΝΟΙΑΙ ΟΤΙ ΔΕΝ ΗΥΤΟΚΤΟΝΗΣΕΝ

ΠΡΑΓΑ, 10 Μαρτίου. (Ἰδιαιτ. ὑπηρ.).— Ὁ Τσεχοσλοβάκος ὑπουργὸς τῶν Ἐξωτερικῶν Γιὰν Μάζαρυκ ηὐτοκτόνησε σήμερον, ριφθεὶς ἀπὸ τοῦ παραθύρου τοῦ γραφείου του, τὸ ὁποῖον εὑρίσκεται εἰς τὸ Μέγαρον Τσέρνιν, περὶ ὥραν 6ην πρωϊνήν.

Ἐπίσημον ἀνακοινωθὲν ἐκδοθὲν ὑπὸ τοῦ Πρωθυπουργικοῦ γραφείου λέγει:

«Ὁ δόκτωρ Γιὰν Μάζαρυκ, ὑπουργὸς τῶν Ἐξωτερικῶν, ἔθεσε τέρμα εἰς τὴν ἀφιερωμένην εἰς τὴν ὑπηρεσίαν τοῦ Ἔθνους ζωήν του, συνεπείᾳ ἀσθενείας ἐπιφερούσης ἀϋπνίαν, ἐξ ἧς ἔπασχε. Πιθανῶς εἰς μίαν στιγμὴν νευρικῆς κρίσεως ἔλαβε τὴν ἀπόφασιν νὰ τερματίσῃ τὴν ζωήν του. Οὔτε σήμερον τὴν πρωΐαν πρὸ τοῦ αὐτοκτονήσει, οὔτε χθὲς τὸ ἀπόγευμα ὁ Μάζαρυκ ἐδείκνυε σημεῖα πνευματικῆς καταπτώσεως, ἀντιθέτως ἦτο πλήρης ζωῆς καὶ ὡς συνήθως αἰσιόδοξος».

ΤΟ ΠΕΝΘΟΣ ΕΙΣ ΠΡΑΓΑΝ ΜΙΑ ΣΥΜΠΤΩΣΙΣ

Εὐθὺς ὡς ἐκυκλοφόρησεν ἡ εἴδησις εἰς Πράγαν, ὁ λαὸς συνεκεντροῦτο εἰς μικρὰς ὁμάδας καὶ οὕτω μετεδίδετο ἡ εἴδησις ἀπὸ στόματος εἰς στόμα, προκαλοῦσα χαρακτηριστικὴν ἔκφρασιν πένθους εἰς τὰ πρόσωπα. Τὸ ὑπουργεῖον τῶν Ἐσωτερικῶν διέταξεν ὅπως αἱ σημαῖαι τῶν δημοσίων κτιρίων ἀναρτηθῶσι μεσίστιοι. Ἡ διαταγὴ ἐξετελέσθη πάραυτα καὶ οὕτω αἱ σημαῖαι, αἵτινες εἶχον ὑψωθῆ διὰ νὰ ἑορτάσουν τὴν ἐπέτειον τῆς γεννήσεως τοῦ πατρὸς Μάζαρυκ, ἱδρυτοῦ τῆς Τσεχοσλοβακικῆς Δημοκρατίας ὑπεστάλησαν διὰ νὰ πενθήσουν τὸν θάνατον τοῦ υἱοῦ του. Καὶ ὄχι μόνον τὰ δημόσια κτίρια, ἀλλὰ καὶ αἱ οἰκίαι ἀνήρτησαν μεσιστίους τὰς σημαίας. Εἰς πολλὰ μάλιστα σημεῖα ἔβλεπε κανεὶς μαῦρα ὑφάσματα, κρεμασμένα εἰς ἔνδειξιν πένθους, ἐνῶ εἰς πολλὰ καταστήματα εἶχον τοποθετηθῆ φωτογραφίαι τοῦ θανόντος μὲ μαῦρα πλαίσια. Αἱ ἐφημερίδες δι' ἐκτάκτων ἐκδόσεων ἀνήγγειλαν τὸ γεγονός.

Δὲν ἐγνώσθη ἐὰν ὁ Μάζαρυκ ἀφῆσεν ἀποχαιρετιστήριον ἐπιστολήν.

Τὸ ραδιόφωνον τῆς Πράγας ἀπέδωκε τὴν αὐτοκτονίαν εἰς ἀπογοήτευσιν. Οἱ ὀπαδοὶ ὅμως τῆς ἀντιπολιτεύσεως ἐχρησιμοποίουν τὴν λέξιν «ἀπόγνωσις». Ἐλέγετο ὅτι ὁ Μάζαρυκ τὴν Κυριακὴν εἶχεν ἐπισκεφθῆ τὸ ἐν Λινὺ μνημεῖον τοῦ πατρός του ἐπὶ πολλὴν ὥραν.

Ἰδιαιτέρως ἐτονίζετο ἡ δυσχερὴς θέσις, εἰς τὴν ὁποίαν ἄνδρες, ὡς ὁ Μάζαρυκ καὶ ὁ Μπένες, εὑρίσκοντο κατόπιν τοῦ κομμουνιστικοῦ πραξικοπήματος μὴ δυνάμενοι οὔτε νὰ παραιτηθοῦν οὔτε νὰ ἀναχωρήσουν ἐκ τῆς χώρας.

Η ΑΝΑΓΓΕΛΙΑ ΕΝ ΤΗ ΒΟΥΛΗ

Ὁ ὑπουργὸς τῶν Ἐσωτερικῶν Γιατσεσλὰβ Νόσεκ ἀνεκοίνωσε κατὰ τὴν σημερινὴν συνεδρίασιν τοῦ Τσεχοσλοβακικοῦ Κοινοβουλίου, ὅτι ὁ Μάζαρυκ ἐρρίφθη ἀπὸ τοῦ παραθύρου τοῦ γραφείου του περὶ ὥραν 6ην πρωϊνὴν τῆς σήμερον. Τὸ σῶμα του εὑρέθη μετὰ παρέλευσιν ἡμισείας ὥρας. Ὁ Νόσεκ προσέθεσεν ὅτι προηγουμένως ὁ Μάζαρυκ ἀνεγίνωσκεν ἐπιστολὰς καὶ τηλεγραφήματα προερχόμενα ἐκ Δυτικῆς Εὐρώπης καὶ Ἡνωμένων Πολιτειῶν, εἰς τὰ ὁποῖα ἀπεδοκιμάζετο ἡ πρᾶξίς του νὰ συμμετάσχῃ τῆς νέας κυβερνήσεως.

Ἡ Κυβέρνησις ὥρισεν, ὅπως ἡ κηδεία τοῦ Μάζαρυκ, ἥτις θὰ ἔχῃ ἐπίσημον χαρακτῆρα, λάβῃ χώραν τὴν 14ην ὥραν τοῦ Σαββάτου. Στρατιωτικὰ τμήματα θὰ ἀποδώσουν τιμὰς καὶ ὁ Πρωθυπουργὸς Γκότβαλντ θὰ ἐκφωνήσῃ τὸν ἐπικήδειον. Ἀκολούθως ἡ σορὸς τοῦ νεκροῦ θὰ μεταφερθῇ εἰς τὸ ἐν Λινὺ Μαυσωλεῖον.

«ΤΡΟΜΕΡΑ ΤΡΑΓΩΔΙΑ»

ΛΟΝΔΙΝΟΝ, 10 Μαρτίου. (Ἰδ. ὑπηρ.).— Μεγάλην αἴσθησιν προεκάλεσεν εἰς τὴν Ἀγγλικὴν πρωτεύουσαν, ὅπου ἐπὶ σειρὰν ἐτῶν ἦτο πρεσβευτὴς ὁ Μάζαρυκ, ἡ εἴδησις τῆς αὐτοκτονίας του. Ὁ ὑπουργὸς τῶν ἀποικιῶν κ. Τζῶνς ἐδήλωσεν εἰς τὸν ἀνταποκριτὴν τοῦ Ρώυτερ: «Νομίζω ὅτι πρόκειται περὶ τρομερᾶς τραγῳδίας».

ΝΕΑ ΥΟΡΚΗ, 10 Μαρτίου. (Ἰδ. ὑπηρ.).— Ἡ εἴδησις τοῦ αἰφνιδίου θανάτου τοῦ Τσεχοσλοβάκου ὑπουργοῦ τῶν Ἐξωτερικῶν, Γιὰν Μάζαρυκ, ὅστις ἀπήλαυε πολλῶν συμπαθειῶν, προεκάλεσε βαθεῖαν θλῖψιν καὶ ἔντονον αἴσθησιν. Καίτοι αἱ πληροφορίαι ἐν σχέσει μὲ τὰς συνθήκας ὑπὸ τὰς ὁποίας ἐπῆλθεν ὁ θάνατος του δὲν εἶναι εἰσέτι ἀπολύτως σαφεῖς, εἰς ὡρισμένους κύκλους ἐξεφράσθησαν ἤδη ὑπόνοιαι ὅτι οὗτος δὲν ηὐτοκτόνησε.

Ὁ Γιὰν Μάζαρυκ

ΔΗΛΩΣΕΙΣ ΤΟΥ κ. ΑΤΛΥ

ΛΟΝΔΙΝΟΝ, 10 Μαρτίου. (Ἰδ. ὑπηρ.). — Ὁ πρωθυπουργὸς κ. Ἄτλυ προέβη σήμερον εἰς προσωπικὴν δήλωσιν, ἐκφράζουσαν τὴν αἴσθησιν, τὴν ὁποίαν τοῦ προεκάλεσεν ὁ θάνατος τοῦ Γιὰν Μάζαρυκ. «Τὸ ὄνομα τοῦ Γιὰν Μάζαρυκ λέγει, εἶναι ἕνα ἀπὸ τὰ ὀνόματα τὰ ὁποῖα οἱ ἐλεύθεροι ἄνθρωποι πάντοτε θὰ τιμοῦν. Ἐγνώριζα τὸν Γιὰν Μάζαρυκ ἀπὸ πολλῶν ἐτῶν καὶ ἀναπολῶ εἰς τὴν μνήμην μου τὴν σταθερότητα μεθ' ἧς ἀντετάχθη εἰς τὴν ναζιστικὴν πίεσιν. Ὁ θάνατός του ἀποτελεῖ μεγάλον πλῆγμα. Ἦτο ἐξ ἰδιοσυγκρασίας ἐραστὴς τῆς ἐλευθερίας καὶ δὲν ἠμποροῦσε νὰ ὑπομείνῃ τὴν ζωὴν ἐν μέσῳ τῆς ἀποπνικτικῆς ἀτμοσφαίρας τοῦ ὁλοκληρωτισμοῦ, ἐνῶ ὅλα αὐτὰ διὰ τὰ ὁποῖα εἶχεν ἀγωνισθῆ εἶχον ἀνεπανορθώτως καταστραφῆ».

ΔΗΛΩΣΕΙΣ ΤΟΥ κ. ΜΠΕΒΙΝ

Τὴν ἑσπέραν ἐνώπιον τῆς Βουλῆς τῶν Κοινοτήτων τηρούσης κατανυκτικὴν σιγήν, ὁ Βρετανὸς ὑπουργὸς τῶν Ἐξωτερικῶν κ. Μπέβιν ἀπέτισε φόρον τιμῆς εἰς τὴν μνήμην τοῦ Γιὰν Μάζαρυκ, τοῦ καλοῦ μας συντρόφου κατὰ τὸν πόλεμον, ὡς εἶπεν, ὅστις ηὐτοκτόνησε σήμερον. Ὁ πατὴρ τοῦ Μάζαρυκ, προσέθεσεν ὁ κ. Μπέβιν, ἦτο ὁ ἱδρυτὴς τῆς Τσεχοσλοβακικῆς Δημοκρατίας. Ὁ Μάζαρυκ ἦλθε καὶ ἔζησε μεταξὺ ἡμῶν κατὰ τὴν διάρκειαν τῶν σκοτεινῶν ἡμερῶν τοῦ πολέμου, ὅτε ἡ ἐλευθερία εἶχεν ἐκδιωχθῆ ἐκ τῆς χώρας του ὑπὸ τοῦ Χίτλερ. Ἦτο μία ὑπερήφανος ἀπόφασις διὰ τὸν Μάζαρυκ καὶ τοὺς συντρόφους του νὰ ἐπιστρέψουν μετὰ ταῦτα εἰς Τσεχοσλοβακίαν.

Τὰ πρόσφατα γεγονότα συνεσκότισαν πολὺ αὐτὸ τὸ ὁποῖον συνέβη. Δὲν γνωρίζομεν τί πράγματι ἔλαβε χώραν ἐκτὸς τοῦ ὅτι ἀπέθανεν. Ἀλλὰ τὸ ὄνομα τοῦ Γιὰν Μάζαρυκ ὅπως καὶ τὸ ὄνομα τοῦ πατρός του θὰ ζοῦν πάντοτε εἰς τὴν στοργικὴν μνήμην τοῦ Βρετανικοῦ λαοῦ».

Ο κ. ΤΣΩΡΤΣΙΛ

Ὁ κ. Τσῶρτσιλ, ἀφοῦ ὡμίλησε περὶ τῆς συμπαραστάσεως τοῦ Μάζαρυκ εἰς Μεγάλην Βρετανίαν κατὰ τὸν πόλεμον, προσέθεσε: «Δὲν δυνάμεθα νὰ ἀποτιμήσωμεν τὸ ἔργον αὐτοῦ τοῦ ἁρμονιστικοῦ πνεύματος καὶ τῆς ἀπολύτως ἀνενδότου ψυχῆς. Εἶναι βαρεῖα ἡ ἀπώλεια. Ἀλλ' ἂν προκαλῇ θλῖψιν τὸ γεγονός, ὅμως τὸ ἔνδοξον ὄνομα θὰ ἐξακολουθήσῃ νὰ ἐμπνέῃ τὸν λαὸν τῆς Τσεχοσλοβακίας».

ΠΡΑΓΑ, 10 Μαρτίου. (Ἰδ. ὑπηρ.). — Γενικὴ κρατεῖ πεποίθησις ἐνταῦθα ὅτι διάδοχος τοῦ αὐ

(Συνέχεια εἰς τὴν 4ην σελίδα)

ΒΙΟΓΡΑΦΙΚΟΝ ΣΗΜΕΙΩΜΑ

ΓΙΑΝ ΜΑΖΑΡΥΚ. Ὑπουργὸς τῶν Ἐξωτερικῶν τῆς Τσεχοσλοβακίας, ἐγεννήθη τὸ 1886 ἐν Πράγᾳ. Υἱὸς τοῦ Θωμᾶ Μάζαρυκ, ἱδρυτοῦ καὶ πρώτου προέδρου τῆς Τσεχοσλοβακικῆς Δημοκρατίας, ἐπεράτωσε τὰς σπουδάς του ἐν Πράγᾳ, ἀναχωρήσας δὲ ἀκολούθως εἰς τὴν γενέθλιον χώραν τῆς μητρός του τὰς Ἡνωμένας Πολιτείας κατὰ τὸ 1907, ἀνέλαβε ἐργασίαν εἴς τινα βιομηχανίαν ὡς σιδηροτεχνίτης. Ὅτε ἐκηρύχθη ὁ Α' Παγκόσμιος Πόλεμος ὁ Μάζαρυκ κατετάγη εἰς τὸν Αὐστροουγγρικὸν στρατόν, ἐπετρεῖτο ὅμως πάντοτε ὡς «πολιτικῶς ἀναξιόπιστος" λόγῳ τῆς δράσεως τοῦ πατρός του.

Εἰς τὴν διπλωματικὴν ὑπηρεσίαν εἰσῆλθε μετὰ τὴν ἀνασύστασιν τῆς Τσεχοσλοβακικῆς Δημοκρατίας, διορισθεὶς ἐπιτετραμμένος εἰς Οὐάσιγκτων μὲ εἰδικὴν ἀποστολήν. Μετὰ ταῦτα ἠκολούθησε τὸν τότε Ὑπουργὸν τῶν Ἐξωτερικῶν Μπένες εἰς Γενεύην καὶ ἄλλας Εὐρωπαϊκὰς πρωτευούσας κατὰ τὴν περιοδείαν του.

Τὸ 1922 διωρίσθη πρῶτος γραμματεὺς τῆς ἐν Λονδίνῳ Πρεσβείας. Ἐπιστρέψας τὸ 1923 εἰς τὴν Πράγαν ἀνέλαβε διοικητικὴν θέσιν τοῦ Ὑπουργείου Ἐξωτερικῶν μέχρι τοῦ 1925 ὅτε ἀναχωρήσας καὶ πάλιν εἰς Λονδῖνον ἐξεπροσώπησε τὴν χώραν του ἐν Μεγάλῃ Βρετανίᾳ ὡς πρεσβευτὴς ἐπὶ 13 συνεχῶς ἔτη παραιτηθεὶς τὸ 1938 εἰς ἔνδειξιν διαμαρτυρίας διὰ τὴν ὑπογραφὴν τῆς συμφωνίας τοῦ Μονάχου. Εἰς ἐπανειλημμένα ἄρθρα του καὶ ἐπιστολὰς κατὰ τὴν περίοδον 1938—1939 κατεφέρετο κατὰ τοῦ Ἄξονος τονίζων τὴν σημασίαν τῆς Ἀμερικανικῆς ὑποστηρίξεως διὰ τὴν καταπολέμησίν του. Μετὰ τὴν κήρυξιν τοῦ Β' Παγκοσμίου Πολέμου ἐπανελθὼν εἰς Μεγάλην Βρετανίαν ἤρχισεν ὁμιλίας πρὸς τοὺς συμπατριώτας του ἀπὸ τοῦ ραδιοφωνικοῦ σταθμοῦ τοῦ Λονδίνου.

Μετὰ τὴν ἀναγνώρισιν τῆς Ἐξορίστου Τσεχοσλοβακικῆς Κυβερνήσεως ὑπὸ τῶν Συμμάχων ἐξελέγη Ὑπουργὸς τῶν Ἐξωτερικῶν τὸ 1940. Ἐν συνεχείᾳ καὶ μέχρι τοῦ 1945 διετέλεσεν ἀντιπρόεδρος τῆς Κυβερνήσεως καὶ Ὑπουργὸς τῶν Ἐξωτερικῶν. Προήδρευσε τῆς Τσεχοσλοβακικῆς Ἀντιπροσωπείας εἰς τὴν διάσκεψιν τῆς ΟΥΝΡΑ ἐν Ἀτλάντικ Σίτυ τὸ 1943, τὴν Παγκόσμιον ἐργατικὴν διάσκεψιν τῆς Φιλαδελφείας τὸ 1944 καὶ τὴν διάσκεψιν τῶν Ἡνωμένων Ἐθνῶν ἐν Ἁγίῳ Φραγκίσκῳ (Ἀπρίλιος—Ἰούνιος 1945).

ΤΑ ΣΟΒΑΡΑ ΔΙΔΑΓΜΑΤΑ ΑΠΟ ΤΗΝ ΤΣΕΧΙΚΗΝ ΠΕΡΙΠΕΤΕΙΑΝ

ΕΞΟΧΩΣ ΕΝΔΙΑΦΕΡΟΝ ΑΡΘΡΟΝ ΤΟΥ κ. ΕΝΤΓΑΡ ΑΝΣΕΛ ΜΑΟΥΡΕΡ

Ἀποκλειστικότης τοῦ «ΝΕΟΛΟΓΟΥ» διὰ τὴν Ἑλλάδα

1. Τὸ πρῶτον συμπέρασμα εἶνε ὅτι ἡ Τσεχοσλοβακία ἐχάθη ὁριστικῶς. Οἱ κομμουνισταί, οἱ ὁποῖοι ἔχουν ἐξ ἴσου μὲ τοὺς χιτλερικοὺς τὴν μανίαν τῆς «νομιμοποιήσεως» τῶν προσβολῶν, θὰ ἐνεργήσουν ἀναμφισβητήτως ἐκλογὰς μὲ τὴν ἐλπίδα ὅτι ὑπάρχουν ἀκόμη εἰς τὸν κόσμον ἀνόητοι ποὺ θὰ θελήσουν νὰ τὰς πιστεύσουν. Δὲν πρόκειται νὰ παρασυρθῶμεν.

Ἡ ἐλευθέρα Τσεχοσλοβακία ἔπαυσε νὰ ὑπάρχει. Πότε πρόκειται νὰ ἀπελευθερωθῇ πάλιν, οὐδεὶς τὸ γνωρίζει. Ἀπὸ τοῦδε, αὐτὴ ἡ ἄλλοτε φιλελευθέρα χώρα πρέπει νὰ θεωρηθῇ ὡς μία ἀκόμη κατακτηθεῖσα περιοχή, μία ἀπὸ τὰς «ἐσωτερικὰς ἀποικίας» ποὺ ἀποτελοῦν τὴν Σοβιετικὴν Αὐτοκρατορίαν.

2. Τὸ δεύτερον δίδαγμα εἶναι ἐξ ἴσου καταθλιπτικόν. Καὶ ὅμως φαίνεται ἀναπόφευκτον. Εἶναι περίπου αὐτό: μία χώρα ἡ ὁποία διὰ ἐντὸς μιᾶς γενεᾶς ἀφέθη νὰ καταληφθῇ ἀπὸ ξένην δύναμιν χωρὶς κἂν νὰ κινήσῃ τὴν χεῖρα της πρὸς ἀντίστασιν, δὲν πρέπει νὰ περιμένῃ ὅτι θὰ ἀνησυχήσῃ κανεὶς διὰ τὴν ἀνεξαρτησίαν της. Ὅταν ὁ Πρόεδρος Μπένες ὑπετάγη εἰς τοὺς Χιτλερικοὺς τὸ 1938 χωρὶς νὰ ρίψῃ οὔτε ἕνα πυροβολισμόν, εἶχε τὴν δικαιολογίαν ὅτι ὑπέκυψεν εἰς γαλλικὰς καὶ ἀγγλικὰς πιέσεις. Ἐγκαταλελειμμένος ἀπὸ τοὺς Συμμάχους του, τί ἠδύνατο νὰ κάμῃ;

Τώρα ἐπρόδωσε τὸ Τσεχοσλοβακικὸν Σύνταγμα, τὴν προάσπισιν τοῦ ὁποίου εἶχεν ὁρκισθῆ, ἐπρόδωσε τὸν Τσεχοσλοβακικὸν λαόν, τὴν ἐλευθερίαν τοῦ ὁποίου εἶχεν ὁρκισθῆ νὰ προστατεύσῃ— διὰ νά, ὅπως εἶπεν, «ἀποφύγειτο ἐμφύλιον πόλεμον». Εἶναι βέβαιον ὅτι ἕνα ζωντανὸ σκυλὶ εἶναι καλύτερον ἀπὸ ἕνα νεκρὸ λιοντάρι;

3. Τὸ τρίτον δίδαγμα εἶναι ὅτι δὲν εἶναι δυνατὸν νὰ συνεννοηθῇ τε μὲ τοὺς κομμουνιστάς. Μέχρι τῆς καταλήψεως τῆς Τσεχοσλοβακίας, ἕνας ἐλεύθερος ἄνθρωπος ἠδύνατο, ἂν δὲν τὸν ἐπείραζε καὶ πολύ, νὰ ἐπιδιώξῃ τοὐλάχιστον νὰ συνεργασθῇ μὲ τοὺς ἀντιπροσώπους τῆς Μόσχας εἰς ἐκείνας τὰς κυβερνήσεις συνασπισμοῦ, τὰς ὁποίας, κατὰ τὸν Ἔρλ Μπράουντερ, συνίστα ὁ Ροῦζβελτ διὰ τὰς «ἀπελευθερουμένας χώρας». Ἀπὸ τοῦδε καὶ εἰς τὸ ἑξῆς κάθε τίμιος ἄνθρωπος πρέπει νὰ γνωρίζῃ ὅτι δὲν εἶναι δυνατὸν νὰ συζήσετε εἰς τὸ ἴδιον δωμάτιον μὲ τὸν Ρωσσικὸν κροκόδειλον χωρὶς νὰ καταβροχθισθῆτε. Ἐπὶ πλέον δὲν ὑπάρχουν πολλῶν εἰδῶν κομμουνισταί. Ὑπάρχει μόνον ἕνα εἶδος τὰ πρόθυμα ὀργανέτα τῆς Μόσχας.

Τὸ τέταρτον συμπέρασμα εἶναι ἴσως τὸ ὀλιγώτερον εὐχάριστον. Εἶναι ὅτι τὸ μέλλον τῆς Εὐρώπης καὶ τῆς Ἄπω Ἀνατολῆς ἐξαρτᾶται τώρα ἀπὸ τὸ τί θὰ κάμουν αἱ Ἡν. Πολιτεῖαι κατὰ τοὺς προσεχεῖς ἓξ μῆνας.

Ὄχι ἀπὸ τὸ τί λέγει ὁ πρόεδρος ἢ ὁ ὑπουργὸς τῶν Ἐξωτερικῶν μας. Ὄχι ἀπὸ τί ψηφίζει τὸ Κογκρέσσον ἔπειτα ἀπὸ ἀνιαρὰς συζητήσεις καὶ ἀτελείωτα μετρήματα κάθε πεντάρας καὶ ἐπικρίσεις ἀπὸ τὸν κ. Τέϊμπερ. Ὄχι ἀπὸ κανὲν εἶδος ὑποσχέσεων διὰ τὸ μέλλον. Τὸ μέλλον τῆς Εὐρώπης καὶ τῆς Ἄπω Ἀνατολῆς ἐξαρτᾶται ἀπὸ τὸ τί πράττει σήμερον καὶ συμφωνεῖ νὰ πράξῃ ταχέως ἡ Ἀμερική.

Ὁ πρόεδρος πρέπει νὰ ἐνεργήσῃ. Τὸ Κογκρέσσον πρέπει νὰ τὸν ὑποστηρίξῃ ὄχι μετὰ ἓξ μῆνας— ἀλλὰ ἀμέσως.

Πρώτη ἐνέργεια πρέπει νὰ εἶναι ἡ ἄμεσος προσφορὰ μιᾶς στρατιωτικῆς καὶ οἰκονομικῆς συνθήκης συμμαχίας εἰς ὅλας τὰς χώρας τῆς Δυτικῆς Εὐρώπης ποὺ τὴν θέλουν. Τοῦτο σημαίνει πλήρη ἐγγύησιν τῶν συμβαλλομένων χωρῶν ἀπὸ τὴν ἔνοπλον δύναμιν τῶν Ἡν. Πολιτειῶν. Τοιαύτη συμμαχία δύναται νὰ σχηματισθῇ ἐντὸς τῶν Ἡνωμένων Ἐθνῶν.

Δεύτερον βῆμα θὰ πρέπει νὰ εἶναι ἡ παροχὴ βοηθείας εἰς τὴν Ἐθνικὴν Κινεζικὴν Κυβέρνησιν διὰ ν' ἀνακαταλάβῃ ὁλόκληρον τὴν Κίναν, συμπεριλαμβανομένης καὶ τῆς Μαντζουρίας ἀπὸ τοὺς Κινέζους κομμουνιστάς. Χωρὶς τὴν Μαντσουρίαν ἡ Κίνα εἶναι καταδικασμένη νὰ μείνῃ τρίτης τάξεως δύναμις. Μὲ τὴν βιομηχανικὴν ζώνην τῆς Μαντζουρίας θ' ἀνακτήσῃ βραδέως τὴν δύναμιν καὶ τὴν ἐπιρροήν της Καὶ ἐκ παραλλήλου αὐτὸ θὰ παράσχῃ τὴν λύσιν τοῦ προβλήματος τῆς Κορέας. Διότι ἂν ἡ Κρέα ἀποκοπῇ τελείως ἀπὸ τὴν Σοβιετικὴν Σιβηρίαν, θὰ εἶναι δύσκολον εἰς τοὺς Ρώσσους νὰ διατηρήσουν τὴν θέσιν των εἰς τὴν Βόρειον Κορέαν. Ἐφ' ὅσον ἡ Σοβ. Ἕνωσις ἔχει ὑπογράψει μίαν συνθήκην διὰ τῆς ὁποίας ὑπόσχεται νὰ ὑποστηρίξῃ τὴν Ἐθνικὴν Κυβέρνησιν, δὲν δύναται νὰ διαμαρτυρηθῇ νομίμως διὰ τὴν ἀμερικανικὴν βοήθειαν τὴν ὁποίαν ζητεῖ ἡ Κίνα.

Τέλος, πρέπει νὰ κατανοηθῇ ὅτι ἔχομεν ἐπανέλθῃ πάλιν εἰς τὰς τρομερὰς ἡμέρας τὰς πρὸ τοῦ Μονάχου. Τὸ θηρίον καραδοκεῖ καὶ πάλιν.

Τὴν φορὰν αὐτὴν ἡ Ἀγγλία καὶ ἡ Γαλλία δὲν εἶναι εἰς θέσιν ν' ἀναχαιτίσουν τὴν πρώτην κροῦσιν ἐνῷ οἱ Ἀμερικανοὶ θὰ ἑτοιμάζωνται καὶ θ' ἀνοίγουν τὰ μάτια των πρὸ τοῦ κινδύνου. Ἡ Ἀγγλία εἶναι χρεωκοπημένη. Ἡ Γαλλία εἶναι ἀκόμη διηρημένη. Ἐὰν πρόκειται νὰ ὑπάρξῃ ἀντίστασις, αὐτὴ θὰ εἶναι ἡ ἰδική μας. Τὴν παρελθοῦσαν ἑβδομάδα εἰς τὴν Γαλλικὴν Βουλήν, ὁ ὑπουργὸς τῶν Ἐξωτερικῶν κ. Μπιντὼ διετύπωσε τὴν προειδοποίησιν : Οἱ Εὐρωπαῖοι διπλωμάται πιστεύουν ὅτι ἡ Φινλανδία εἶναι τὸ ἑπόμενον θῦμα. Κατόπιν θὰ εἶναι ἡ Αὐστρία, ἢ ἡ Ἰταλία ἂν αἱ ἐκλογαὶ τῆς 18ης Ἀπριλίου εἰς τὴν Ἰταλίαν ἐνθαρρύνουν τοὺς κομμουνιστάς.

Ἀσφαλῶς αἱ Ἡν. Πολιτεῖαι δὲν δύνανται ν' ἀντιδράσουν μὲ ἕνα Πρόεδρον ὁ ὁποῖος πηγαίνει εἰς τὸ ψάρευμα, μὲ τὴν ἀμερικανικὴν ἀντιπροσωπείαν καταστρέφουσαν τὴν ΟΗΕ καὶ ἕνα Κογκρέσσον τὸ ὁποῖον βυζαντινολογεῖ διὰ τὸ Σχέδιον Μάρσαλ.

EDGAR ANSEL MOWRER

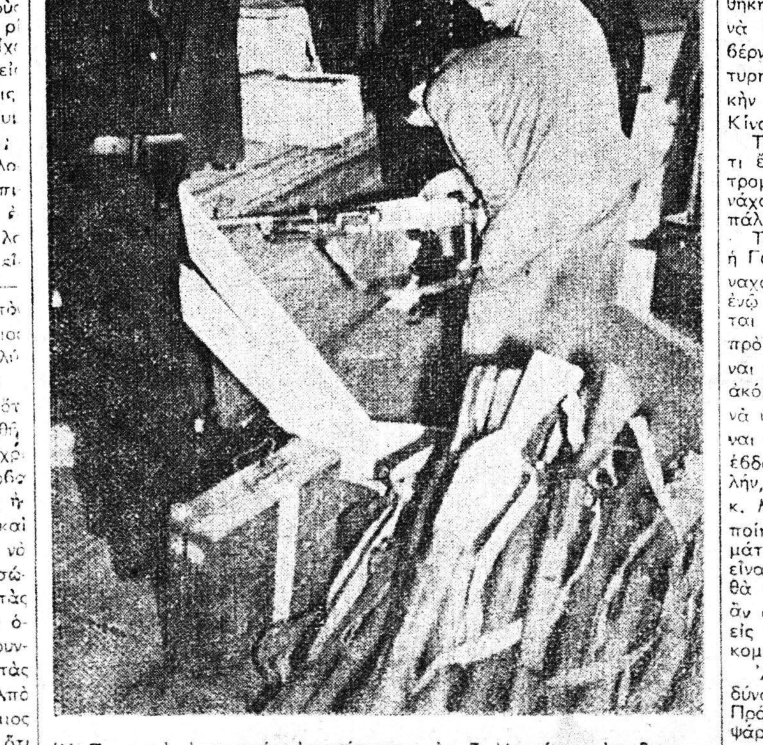

Ἡ Παρισινὴ ἀστυνομία ἐνεργήσασα, τὴν 7 Μαρτίου, αἰφνιδιαστικὴν ἔρευναν εἰς ἀποθήκας ἐπιχειρήσεώς τινος ἀνεκάλυψεν ὅπλα, εἰς ποσότητα 5 τόννων, προοριζόμενα διὰ Σιωνιστικὴν ὀργάνωσιν. Εἰς τὴν φωτογραφίαν διακρίνονται εἰδικοὶ ὁπλουργοὶ ἐξετάζοντες τὰ ἀνακαλυφθέντα ὅπλα

ΕΙΣ 290.000 ΛΙΡΑΣ ΑΓΓΛΙΑΣ ΑΝΕΡΧΕΤΑΙ ΤΟ ΝΕΟΝ ΠΟΣΟΝ ΧΡΥΣΟΥ ΤΟ ΟΠΟΙΟΝ ΘΑ ΣΤΑΛΗ ΕΙΣ ΕΛΛΑΔΑ

ΑΘΗΝΑΙ.— Κατ' ἀνακοίνωσιν τοῦ ὑπουργείου Συντονισμοῦ, ἐστάλησαν σήμερον ὑπὸ τῆς Τραπέζης τῆς Ἑλλάδος 2 ἑκατομμύρια δολλάρια εἰς τὴν «Ρήζερβ Μπάνκ» πρὸς ἀπελευθέρωσιν ἀναλόγου τμήματος τοῦ εἰς αὐτὴν ὑποθηκευμένου χρυσοῦ μας. Τὸ συνάλλαγμα τῶν 2 ἑκατομμυρίων προέρχεται ἀπὸ τὸ συνάλλαγμα τὸ κὸν ἀπόθεμα ἐκ τῶν πόρων τῆς χώρας καὶ τὸ τμῆμα τοῦ χρυσοῦ, τὸ ὁποῖον θὰ ἀποδεσμευθῇ ἀνέρχεται εἰς 290.000 περίπου λίρας Ἀγγλίας. Αἱ λίραι θὰ ἀποσταλοῦν ἀεροπορικῶς καὶ ἐὰν δὲν μεσολαβήσῃ κακοκαιρία, θὰ φθάσουν ἐνταῦθα τὸ πολὺ μέχρι τοῦ Σαββάτου.

Εὐνοϊκὴν ἐξέλιξιν κατὰ τὰς κυβερνητικὰς ἀντιλήψεις σημειώνει ἡ νομισματικὴ κατάστασις. Ἡ Τράπεζα τῆς Ἑλλάδος μὲ τὰ ἀποθέματα τοῦ χρυσοῦ, τὰ ὁποῖα ἔχει εἰς τὴν διάθεσίν της κρατεῖ καὶ θὰ κρατήσῃ σταθερὰν τὴν τιμὴν τῆς λίρας, πρᾶγμα τὸ ὁποῖον ἀναμφιβόλως ἐνισχύει περισσότερον ἀπὸ κάθε ἄλλο μέτρον τὴν κίνησιν τῶν πάσης φύσεως συναλλαγῶν. Ἐπιπροσθέτως ἐλπίζουν ὅτι ἄν, ὡς ἀναμένεται, παρραλλήλως μὲ τὴν οἰκονομικὴν ἐξέλιχθῇ ἱκανοποιητικῶς καὶ ἡ στρατιωτικὴ κατάστασις, τότε ἀσφαλῶς θὰ ὑπάρξῃ καὶ περίπτωσις σημαντικῆς ὑποτιμήσεως, δεδομένου ὅτι τὸ σημερινὸν ἐπίπεδον τῆς σταθεροποιήσεως εἶναι ἀναμφιβόλως ὑψηλόν.

Ἐντυπώσεις ἀπὸ τὸ Λονδῖνον

Η ΑΓΓΛΙΑ ΑΝΤΙΜΕΤΩΠΙΖΕΙ ΑΔΑΜΑΣΤΟΣ ΤΑΣ ΔΥΣΚΟΛΙΑΣ ΤΗΣ

Τοῦ συνεργάτου μας κ. ΑΛ. Γ. ΠΩΠ

ΛΟΝΔΙΝΟΝ.— Εἰς τὴν πρωτεύουσαν τοῦ Ἡνωμένου Βασιλείου, εἰς τὸ ἀπέραντον Λονδῖνον, ὅπου τὰ πάντα κινοῦνται μὲ ὡρολογιακὸν ρυθμόν, καὶ ὅπου ὁ ἄνθρωπος—ὁποῖος δὲν ἔχει ζήσει ἐκεῖ τοὐλάχιστον ἐπὶ πενταετίαν—αἰσθάνεται τὸν ἑαυτόν του χαμένον. Τὸ Ἑλληνικὸν στοιχεῖον ἀποτελεῖ μίαν μικράν, ἐλαχίστην, ἔναντι τῶν ἑκατομμυρίων ποὺ συνθέτουν τὸν πληθυσμὸν τῆς τεραστίας αὐτῆς πολιτείας, μειονότητα, μίαν σταγόνα εἰς τὸν ὠκεανὸν τῆς ἀνθρωπίνης μάζης τοῦ Λονδίνου. Ἐνῶ ὅμως εἶναι τόσον ὀλίγοι,—δὲν ἐξαιρῶ τοὺς Κυπρίους, οἱ ὁποῖοι εἶναι Ἕλληνες διὰ τὴν Ἑλλάδα, ἂν καὶ θεωροῦνται Βρεταννοὶ ὑπήκοοι—οἱ Ἕλληνες τοῦ Λονδίνου, καθιστοῦν ἐμφανῆ τὴν παρουσίαν των, κατὰ τρόπον πανηγυρικὸν εἰς ὅλα τὰ σημεῖα τῆς περιφερείας τῆς Ἀγγλικῆς πρωτευούσης, ἀλλὰ καὶ εἰς τὸ κέντρον τῆς πόλεως. Ὅπως καὶ εἰς τὴν Ἀμερικήν, ἔτσι καὶ ἐδῶ, ἕνα ἀρκετὰ μεγάλον ποσοστὸν ἀπὸ αὐτοὺς ἀσχολεῖται μὲ τὴν τέχνην τοῦ ἑστιάτορος μὲ ἱκανοποιητικὴν ἐπιτυχίαν.

— Ἐὰν θέλετε νὰ φᾶτε καλά, μοῦ ἔλεγεν Ἄγγλος φίλος μου— ἡ μόνη λύσις εἶναι νὰ ἐπισκεφθῆτε εἴτε ἰταλικὸν εἴτε ἑλληνικὸν ἑστιατόριον. Μόνον ἐκεῖ θὰ βρῆτε, μέσα εἰς τὴν ἔρημον τῆς ἑκουσίας πείνης, εἰς τὴν ὁποίαν διὰ λόγους ἐθνικῆς ἀνάγκης, ἀλλὰ καὶ κοινωνικῆς πειθαρχίας καὶ ἀγωγῆς ἔχει ὑποβάλλει τὸν ἑαυτόν του ὁ Ἄγγλος πολίτης, νὰ φᾶτε καὶ νὰ χορτάσετε.

Τὸ μεγάλο πρόβλημα τῆς σημερινῆς Ἀγγλίας, ἀλλὰ καὶ τὸ θαυμασιώτερον πεδίον ἐπιδείξεως τῶν ἀρετῶν καὶ τῆς αὐτοκυριαρχίας τοῦ ἀγγλικοῦ λαοῦ. Τὸ πρόβλημα τῆς ὑποταγῆς ὅλων τῶν ἀνθρωπίνων ἐνστίκτων, τῆς πείνης, τῆς πολυτελείας διὰ τοὺς ἄνδρας, τῆς κοκεταρίας διὰ τὰς γυναῖκας, τῆς ἀπολαύσεως ταξειδίων εἰς τὸ ἐξωτερικὸν—δι' ἀμφότερα τὰ φῦλα—ἔχει σαφῶς λυθῆ σήμερον διὰ τὴν Ἀγγλίαν. Καὶ εἶναι ὁμολογουμένως, δι' ἕνα Μεσογειακὸν ἄνθρωπον—ἕνα Ἕλληνα, ἕνα Γάλλον, ἕνα Ἰταλόν—ἀκατανόητος, φθάνουσα σχεδὸν τὰ ὅρια τοῦ ἐξωφρενισμοῦ, ἡ πειθαρχημένη αὐτὴ ἀντίληψις τοῦ Ἀγγλικοῦ λαοῦ, ὅτι καλύτερον ὅλοι νὰ ἔχουν ἀπὸ ἐλάχιστα, παρὰ ὀλίγοι νὰ ἔχουν πολλὰ καὶ οἱ πολλοὶ νὰ μὴν ἔχουν τίποτε. Εἶναι ὅμως ταυτοχρόνως ἀξιοθαύμαστος ἡ ἀλληλεγγύη πλουσίων καὶ πτωχῶν, τὴν στιγμὴν αὐτήν, ὅπου οἱ πάντες ὑποβάλλονται εἰς τρομερὰς στερήσεις. χάριν τῆς ἀνασυγκροτήσεως τῆς ἀγαπημένης των πατρίδος, χάριν τῆς Ἀγγλίας. Διότι σήμερον—ὅπως καὶ εἰς τὸν πόλεμον—δὲν ὑπάρχουν εἰς τὴν Ἀγγλίαν, ἀπὸ ἀπόψεως τροφῆς, ἐνδυμασίας, θερμάνσεως, ταξικαὶ διαφοραί. Ὅλοι οἱ πολῖται τῆς μεγάλης αὐτῆς, εἰς παράδοσιν καὶ ἀγωγήν, χώρας, ὑπόκεινται εἰς τοὺς αὐτοὺς σκληροὺς περιορισμούς, εἰς τὰς αὐτὰς στερήσεις.

Σήμερον ὑπάρχει μία ἀρχὴ ἡ ὁποία ἀκολουθεῖται μὲ στρατιωτικὴν ὑποταγήν, ἀπὸ ὅλους τοὺς Ἄγγλους. Καὶ ἡ ἀρχὴ αὐτὴ καθορίζει ὅτι μόνον μὲ δελτία—μὲ ὡρισμένον ἀριθμὸν δελτίων μηνιαίως—ὀφείλει νὰ ἱκανοποιήσῃ ὅλας τὰς βιωτικὰς ἀνάγκας ὁ Ἄγγλος πολίτης. Δὲν ὑπάρχει ἐξαίρεσις τοῦ κανόνος, δὲν ἐπιτρέπουν εἰς τὸν ἑαυτόν των, οἱ Ἄγγλοι, νὰ ἀποτελέσῃ ἐξαίρεσιν οὐδείς, τῆς γενικῆς ἀρχῆς καὶ ἀπὸ τῆς Βασιλικῆς οἰκογενείας μέχρι τοῦ τελευταίου ὁδοκαθαριστοῦ, ὅλοι μὲ μίαν ἀπόφασιν, μὲ μίαν κοινὴν θέλησιν, ὅλοι ἀκολουθοῦν μὲ σεβασμὸν κα ἐλπίδα, εἰς τὸ μέλλον τῆς πατρίδος των, τὴν ἀρχὴν τῆς ἀπὸ κοινοῦ κατανομῆς τῶν ὑπαρχόντων ἀγαθῶν διὰ τὴν ἐπιβίωσιν τῆς φυλῆς. Εἶναι γνωστὸν ὅτι ἀκόμη καὶ ἡ διάδοχος τοῦ Βασιλικοῦ Θρόνου τῆς Μεγάλης Βρετανίας, ἡ πριγκήπισσα Ἐλισσάβετ, κατὰ τοὺς γάμους της, διὰ τὴν προετοιμασίαν τῆς νυμφικῆς ἐσθῆτος, ἐχρειάσθη νὰ οἰκονομήσῃ δελτία—ἀκριβῶς ὅπως καὶ ἡ τελευταία Ἀγγλὶς πολῖτις—διὰ νὰ κατορθώσῃ νὰ ἀγοράσῃ τὰ ὅσα τῆς ἐχρειάζοντο διὰ τὴν ἀνταξίαν τῶν παραδόσεων τῆς μεγαλοπρεπείας τοῦ Ἀγγλικοῦ Βασιλικοῦ οἴκου, ἐμφάνισίν της εἰς τὴν τελετὴν τῶν γάμων.

Ἀλλὰ καὶ ὁ νῦν πρεσβευτὴς τῆς Ἑλλάδος, ὁ ἐκλεκτὸς διπλωμάτης κ. Λέων Μελᾶς, εἰς τὸ φιλικὸν γεῦμα ποὺ παρέθεσε πρὸς χάριν τῶν Ἀθηναίων δημοσιογράφων εἰς τὸν οἶκον τοῦ Ἕλληνος, εἰς Λονδῖνον μᾶς ἀφηγήθη τὸ χαρακτηριστικὸν περιστατικόν, ποὺ ἀποδεικνύεται πόσον οἱ Ἄγγλοι εἶναι ἀποφασισμένοι ἀνὰ πᾶσαν στιγμήν, ἀδιαφοροῦντες διὰ πρόσωπα καὶ διὰ πράγματα, νὰ ἐφαρμόσουν πιστῶς, τὰ καθοριζόμενα ὑπὸ τοῦ νόμου καὶ ὑπὸ τῶν ἐθνικῶν ἀναγκῶν. Κατὰ τὴν πρόσφατον, συγκεκριμένως, ἐπίσκεψιν τῆς Βασιλίσσης Φρειδερίκης εἰς τὸ Λονδῖνον, ὁ κ. Μελᾶς παρέθεσε γεῦμα πρὸς τιμὴν τῆς Ἀνάσσης. Εἰς τὸ γεῦμα αὐτὸ ἦσαν προσκεκλημένα, ὡς εἶναι φυσικόν, πρόσωπα μὲ βασιλικὸν αἷμα εἰς τὰς φλέβας των καὶ ὅ,τι καλύτερον εἰς ὀνόματα καὶ κοινωνικὴν παράδοσιν ἔχει νὰ παρουσιάσῃ ἡ Ἀγγλικὴ ἀριστοκρατία. Ἔλλειπε ὅμως τὸ ψωμὶ ἀπὸ τὸ γεῦμα. Διότι ὁ ἄρτος, διανεμόμενος μὲ τὸ δελτίον ἦτο τελείως ἀνύπαρκτος διὰ τὸ παρατιθέμενον γεῦμα. Ματαίως ὁ Ἕλλην πρεσβευτὴς προσεπάθησε νὰ λύσῃ εὐνοϊκῶς διὰ τὴν ἀξιοπρέπειαν τοῦ γεύματος τὸ παρουσιαζόμενον πρόβλημα. Ὁ ἀρχιθαλαμηπόλος τοῦ «Οἴκου τοῦ Ἕλληνος»—ὅπου παρετίθετο τὸ γεῦμα—κατηγορηματικῶς ἠρνεῖτο νὰ παραχωρήσῃ, ἔστω καὶ τὴν ἐλαχίστην ποσότητα, πέραν τῆς ἐλαχίστης παρεχομένης βάσει τῶν δελτίων ἄρτου διανομῶν. Τελικῶς ὅμως εὑρέθη ἡ λύσις, μὲ τὴν ὁποίαν καὶ ὁ ἀρχιθαλαμηπόλος ἔμεινε σύμφωνος καὶ ἡ λύσις αὐτὴ ἦτο νὰ φάγουν οἱ προσκεκλημμένοι εἰς τὸ γεῦμα φρυγανιὲς ἄνευ ψωμιοῦ, διότι οἱ «φρυγανιὲς» δικαιολογοῦνται εἰς ἀπεριόριστον ποσότητα ὡς προερχόμεναι ἀπὸ τὰ ὑπολείμματα τοῦ ἄρτου ποὺ «φουρνίζονται» διὰ νὰ μὴ χαθοῦν.

Ὅπως βλέπει κανείς, ὑπάρχουν καὶ μερικαὶ διέξοδοι ἀπὸ τὸ ἀδιέξοδον τὸ σκληρὸν τῆς ἑκουσίας πειθαρχίας, εἰς τὴν ὁποίαν ὑποβάλλει σήμερον τὸν ἑαυτόν του ὁ Ἄγγλος πολίτης, παντὸς φύλου, πάσης τάξεως καὶ πάσης ἡλικίας. Καὶ εἶναι χαρακτηριστικὸν τὸ ἐπεισόδιον τοῦ Ἄγγλου ἐκείνου, ὁ ὁποῖος ἐπῆγε τὴν Κυριακὴν—ἡμέραν ποὺ πωλοῦνται μόνον φαρμακευτικὰ εἴδη—νὰ ἀγοράσῃ ἀπὸ τὸ ἀντικρυνὸν κατάστημα λεπίδας διὰ τὸ ξύρισμα.

— Λυποῦμαι, κύριε, ἀλλὰ δὲν πωλοῦμεν σήμερον, τοῦ ἀπάντησεν ὁ καταστηματάρχης.

— Καὶ πῶς νὰ μείνω ἀξύριστος; εἶπεν ἀπελπισμένος ὁ πελάτης.

— Γιατί;

— Μήπως ἔχετε κάλους; τὸν ἠρώτησε τότε ὁ καταστηματάρχης.

— Διότι, ἂν ἔχετε κάλους, τότε μπορεῖτε νὰ ἀγοράσετε λεπίδες διὰ νὰ τοὺς κόψετε. Ἔτσι αἱ λεπίδες μεταβάλλονται αὐτομάτως εἰς «φαρμακευτικὸν εἶδος...».

Ὁ κάλος ἀνεκαλύφθη φυσικὰ ἀμέσως καὶ ὁ πελάτης, χάριν τοῦ κάλου, ἐξυρίσθη τὴν Κυριακήν.

Αὐτὰ εἶναι τὰ εὔθυμα μιᾶς σοβαρᾶς, πράγματι, πλευρᾶς τοῦ χαρακτῆρος τοῦ Βρετανοῦ καὶ ἐκεῖνο τὸ ὁποῖον εἶναι ἀκόμη πλέον ἀξιοθαύμαστον, εἶναι ὅτι οἱ Ἄγγλοι διακωμῳδοῦν ὅτι πιστεύουν ὡς τὸ ἱερώτερον καθῆκον τοῦ τιμίου πολίτου μιᾶς εὐνομουμένης πολιτείας, χωρὶς ὅμως νὰ ἐπιτρέψουν εἰς τοὺς ἑαυτούς των νὰ παραβοῦν τὰ ὅσα πιστεύουν καὶ τὰ ὅσα διακωμῳδοῦν. Καὶ αὐτὸ εἶναι τὸ ἀληθινὸν μεγαλεῖον τῆς Ἀγγλικῆς φυλῆς, ἀπὸ αἰώνων τώρα....

ΑΛ. Γ. ΠΩΠ.

ΠΡΟΚΡΙΜΑΤΙΚΑΙ ΕΚΛΟΓΑΙ ΕΙΣ ΤΑΣ ΗΝ. ΠΟΛΙΤΕΙΑΣ ΔΙΑ ΤΗΝ ΑΝΑΔΕΙΞΙΝ ΕΚΛΕΚΤΟΡΩΝ

ΝΤΙΟΥΪ 6, ΣΤΑΣΣΕΝ 2

ΟΥΑΣΙΓΚΤΩΝ, 10 Μαρτίου. (Ἰδ. ὑπηρ.).— Τὰ τελικὰ ἀποτελέσματα τῆς πρώτης προκριματικῆς ἐκλογῆς, ἥτις διεξήχθη χθὲς εἰς τὴν πολιτείαν Νιοὺ Χαμπσάϊερ διὰ τὴν ἀνάδειξιν 8 ἐκλεκτόρων τοῦ Ρεπουμπλικανικοῦ κόμματος ἔδωσαν εἰς τὸν Ντιουΐ ἓξ ἐκλέκτορας καὶ εἰς τὸν Στάσσεν δύο, ἡ διαφορὰ ὅμως τῶν ψήφων ἦτο πολὺ μικρά. Αἱ προκριματικαὶ αὗται ἐκλογαί, αἱ ὁποῖαι θὰ ἐξακολουθήσουν ἐνεργούμεναι μέχρι τοῦ θέρους, διεξάγονται μεταξὺ τῶν ὀπαδῶν ἑκάστου κόμματος κεχωρισμένως καὶ ἐκλέγονται κατ' αὐτὰς οἱ ἐκλέκτορες οἱ ὁποῖοι θὰ μετάσχουν εἰς τὰ κατὰ τὸν Ἰούλιον συγκληθησόμενα ἐθνικὰ συνέδρια ἑκάστου κόμματος καὶ κατὰ τὴν διάρκειαν τῶν ὁποίων θὰ ἀναδειχθοῦν τελικῶς οἱ ὑποψήφιοι Πρόεδροι.

ΘΑ ΕΠΙΔΙΩΧΘΗ ΥΠΟΤΙΜΗΣΙΣ ΤΗΣ ΛΙΡΑΣ

ΑΘΗΝΑΙ.— Καθ' ἁρμοδίαν ἀνακοίνωσιν, ἡ Κυβέρνησις θὰ ἐπιδιώξῃ τὴν διατήρησιν σταθερᾶς τῆς τιμῆς τῆς λίρας.

Κατὰ τὴν ἰδίαν ἀνακοίνωσιν, ὅταν δημιουργηθοῦν αἱ κατάλληλοι προϋποθέσεις, ἡ Κυβέρνησις θὰ ἐπιδιώξῃ τὴν ὑποτίμησιν τῆς λίρας, χρησιμοποιοῦσα πρὸς τοῦτο τὸ εἰς χρυσὸν ἀπόθεμα τῆς Τραπέζης, καθὼς καὶ τὰς λίρας, αἱ ποῖαι ἀναμένονται. Πρὸς τὴν γνώμην ταύτην εἶναι σύμφωνος καὶ ἡ Ἀμερικανικὴ ἀποστολή.