ΣΥΝΔΡΟΜΑΙ ΕΣΩΤΕΡΙΚΟΥ

ΕΤΗΣΙΑ ..... Δραχ. 183.000
ΕΞΑΜΗΝΟΣ ..... » 92.000
ΤΡΙΜΗΝΟΣ ..... » 46.000

ΠΑΝΤΟΙΑΙ ΚΑΤΑΧΩΡΗΣΕΙΣ
ΔΙ' ΙΔΙΑΙΤΕΡΑΣ ΣΥΜΦΩΝΙΑΣ

ΝΕΟΛΟΓΟΣ ΠΑΤΡΩΝ

ΣΥΝΔΡΟΜΑΙ ΕΞΩΤΕΡΙΚΟΥ

ΕΤΗΣΙΑ ..... Στερλίναι 17
ΕΞΑΜΗΝΟΣ ..... » 8.5
ΕΝ ΑΜΕΡΙΚΗ ..... Δολλάρια 63

ΠΡΟΠΛΗΡΩΝΟΝΤΑΙ
ΚΑΤΑΧΩΡΗΣΕΙΣ ΚΑΙ ΣΥΝΔΡΟΜΑΙ

ΕΤΟΣ ΝΔ — Ἀριθμὸς Φύλλου 1112 | ΓΡΑΦΕΙΑ ΚΑΝΑΚΑΡΗ 193 — ΑΡΙΘ. ΤΗΛ. 25.93 καὶ 25.94 | ΠΑΤΡΑΙ, Κυριακὴ 14 Μαρτίου 1948

ΓΡΑΝΙΤΗΣ

Εἰς τὰς Βρυξέλλας ἐτέθη ὁ θεμέλιος λίθος τῆς Δυτικῆς Εὐρώπης. Ὅλοι οἱ ἐλεύθεροι ἄνθρωποι εὔχονται νὰ εἶναι ἀπὸ γρανίτην. Διότι γρανίτης θελήσεως καὶ ἀποφασιστικότητος ἀπαιτεῖται, διὰ νὰ συγκρατηθῇ τὸ κῦμα τοῦ κομμουνιστικοῦ βαρβαρισμοῦ, τὸ ὁποῖον προσπαθεῖ νὰ ἐκχυθῇ μέχρι τῆς ἀπωτάτης ἄκρας τῆς ψηφιαίας ἠπείρου, παρασύρον ὅ,τι ὡραῖον ἔχει δημιουργήσει ὁ πολιτισμὸς καὶ ἔχουν σεβασθῇ οἱ αἰῶνες. Πρόκειται, πράγματι, περὶ σταθμοῦ, ὁ ὁποῖος δύναται νὰ ἀποδειχθῇ ἀπὸ τοὺς μεγαλυτέρους τῆς ἱστορίας, ἐὰν τελικῶς ἐπικρατήσῃ καὶ ἀποδώσῃ ἡ καταβαλλομένη τεραστία προσπάθεια ἀνασχέσεως τοῦ ἐρυθροῦ τρόμου. Ὁ Ἀννίβας ἀγωνίζεται ἤδη νὰ ἀνοίξῃ ρωγμάς, διὰ νὰ κρημνίσῃ ὅσα ἀκόμη τείχη ἐξακολουθοῦν νὰ μένουν ὄρθια. Ἡ προσπάθεια ἐκ τῶν ἔσωθεν πρέπει νὰ εἶναι ἴσης ἐντάσεως, μὲ ἐκείνην μὲ τὴν ὁποίαν πλήσσονται ἀπ' ἔξω τὰ ὀχυρὰ τῆς Ἐλευθερίας. Ἐὰν αὐτὸ ἐπιτύχῃ, ἐὰν δηλαδὴ ὁ συναγερμὸς τῶν ἀμυνομένων καταστῇ συμπαγὴς καὶ ἐνισχυθῇ μὲ ταχύτητα ἀπὸ τὴν προμαχοῦσαν τῆς Δημοκρατίας Ἀμερικήν, ἠμποροῦμεν νὰ πιστεύεται μετὰ βεβαιότητος, ὅτι ὁ ἐχθρὸς δὲν θὰ κατορθώσῃ τίποτε περισσότερον ἀπὸ τὴν ἀπογοήτευσιν μιᾶς τρομακτικῆς ἀποπείρας, ποὺ θὰ ἔχῃ χρεωκοπήσει καὶ ἀπὸ τὰς ἀρὰς τῆς ἀνθρωπότητος, ἡ ὁποία θὰ ἐνθυμῆται μὲ φρίκην μίαν περίοδον ἐφιάλτου.

ΤΗΣ ΗΜΕΡΑΣ

ΑΔΟΞΟΝ ΤΕΛΟΣ

Ὅσα ἀκόμη λέγονται περὶ Ὀργανισμοῦ Ἡνωμένων Ἐθνῶν ὁμοιάζουν πλέον μὲ ἐπικηδείους καὶ μάλιστα ἀναδρομικούς. Διότι πρὸ πολλοῦ ἔχει παυσει νὰ ὑφίσταται. Τὸ ὄνειρον, ὅπως συνήθως συμβαίνει δὲν κατώρθωσε νὰ ἀνθέξῃ εἰς τὴν σύγκρουσιν μὲ τὴν πραγματικότητα, μίαν πραγματικότητα δὲ πρωτοφανῆς τραχεῖαν, πυκνὴν εἰς ἀγωνίαν, γεμάτην ἀπὸ φόβους καὶ ἀπειλάς. Διὰ τὰ ἑκατομμύρια τῶν ἀνθρώπων, ποὺ εἶχον ἐλπίσει, τὸ ἄδοξον τέλος τοῦ πράγματι εὐγενεστάτου θεσμοῦ ἦτο γνωστὸν ἀπὸ καιροῦ. Ἀφ' ἧς ἡ Ρωσσία ἠρνήθη νὰ δεχθῇ τὰς ἀποφάσεις τῆς Γενικῆς Συνελεύσεως ἐπὶ τοῦ Ἑλληνικοῦ, ὁ ΟΗΕ κατ' οὐσίαν ἦτο νεκρός. Τὸ ὁριστικόν, τὸ μοιραῖον πλῆγμα ἐδίδετο τότε. Καὶ μὲ τὴν χρονολογίαν αὐτὴν θὰ σημειωθῇ τὸ τέλος μιᾶς μεγάλης προσδοκίας, ποὺ δὲν ἠδύνατο νὰ εὕρῃ ἐπαλήθευσιν. Οὐδεμίαι, λοιπόν, ἔκπληξις. Ὅ,τι ὅμως ἀξίζει νὰ σημειωθῇ σήμερον εἶναι τὸ γεγονὸς, ὅτι ὑπεύθυνα χείλη, ἐπιφυλακτικὰ μέχρι πρὸ τινος δὲν διστάζουν ἤδη νὰ ὁμολογήσουν τὴν χρεωκοπίαν, καὶ νὰ ἀναζητοῦν κάποιο νέον πολιτικὸν ὄργανο, κάποιο νέον συμβούλιον ἱκανὸν νὰ σταθῇ εἰς τὸ βάθρον ποὺ μένει ἀδειανὸ ὕστερα ἀπὸ τὴν τραγικὴν πτῶσιν τοῦ παλαιοῦ εἰδώλου. Εἶναι λυπηρόν, ὅτι μὲ τόσην καθυστέρησιν διαπιστοῦται ἡ ἀνυπαρξία τοῦ ΟΗΕ, διαπιστωμένη ἐ τούτοις καὶ ἀπὸ τὴν στοιχειωδεστέραν λογικὴν ἀπὸ μακροῦ.

*

ΚΑΙ ΤΗΣ ΝΟΡΒΗΓΙΑΣ

Μετὰ τὴν Φιλανδίαν, ἔρχεται, λοιπόν, τῆς Νορβηγίας ἡ σειρὰ! Φῆμαι ἐκυκλοφόρησαν εἰς τὸ Λονδῖνον καὶ διεψεύθησαν. Εἶναι ἀδύνατον ἐὰν αἱ φῆμαι ἦ αἱ διαψεύσεις ἀποδίδουν τὴν πραγματικότητα. Ὁπωσδήποτε ὅμως γεγονὸς εἶναι ὅτι ὑφίστανται ἀνησυχίαι διὰ τὰ Σκανδιναυϊκά. Καὶ μὲ ὅλα αὐτὰ εἶναι ἱκαναὶ νὰ δώσουν τὸ μέτρον τῆς σοβαρότητος τῆς καταστάσεως. Ὁλόκληρος ἡ Εὐρώπη ζῇ πλέον ἕνα πραγματικὸν ἐφιάλτην, τὸν ὁποῖον δὲν κατορθώνουν νὰ ὁμαλκρύνουν τὰ εἰκοσιτέτραωρα, ποὺ περνοῦν καὶ ἔρχονται. Νὰ τὸ ἐπίστευεν ἄραγε κανεὶς πρὸ ὀλίγων ἀκόμη μηνῶν;

*

ΑΙ ΥΠΟΣΧΕΣΕΙΣ

Διαβήματα διὰ τὴν Πελοπόννησον καὶ Ἰδιαιτέρως διὰ τὴν περιφερειάν μας. Δηλώσεις. Νέαι παραστάσεις. Καὶ πάλιν διαβεβαιώσεις τῶν ἁρμοδίων. Ἀντελήφθη κανεὶς τὴν ἐκδήλωσιν τῶν μετρων, τὰ ὁποῖα εἶναι ὑπεσχημένα; Ἐνῶ τὸ παρὸν ὁ πληθυσμὸς πληροφορεῖται πότε ὅτι οἱ συμμορίται σταματοῦν καὶ καίουν αὐτοκίνητα εἰς τὴν Λίγκειραν, πότε ὅτι προειδοποιοῦν τοὺς ἀγροτας τῆς περιοχῆς ἐνὰ καθορίσουν τὴν θεσιν των καὶ πότε ὅτι λεηλατοῦν τὸ Μάνεσι. Ἀμφιβολία, ὅτι θὰ καταδιωχθοῦν οἱ λῃσταὶ καὶ θὰ ἐξοντωθοῦν δὲν ὑπάρχει. Οὔτε διαλογεῖται δυσπιστία πρὸς ὅσα οἱ ὑπεύθυνοι ἐπαγγέλλονται. Τὸ ζήτημα ὅμως εἶναι ποτε, ἐπὶ τέλους, θὰ σημάνῃ ἡ στιγμὴ τῆς ἐκκαθαρίσεως. Διότι εἶναι δύσκολον νὰ ἀντιληφθῇ κανεὶς τὸ εἶδος αὐτὸ τῆς στωϊκότητος, μὲ τὴν ὁποίαν γίνεται δεκτὴ ἡ κατάστασις.

*

Η ΑΠΕΡΓΙΑ

Ἡ στήλη αὐτὴ ὡδιστακτως εὑρέθη πάντοτε συνήγορος τῶν δικαίων τοῦ δημοσιοϋπαλληλικοῦ κόσμου. Καὶ μόλις πρὸ ὀλίγων ἡμερῶν ὑπεγράμμιζε τὰς εὐθείας της διεκδικήσεως διὰ τῆς ἀδεκάστου καὶ τὰς ὑπαναχωρήσεις της. Ὁ τρόπος, μὲ τὸν ὁποῖον ἀντιμετωπίσθη τὸ ζήτημα τοῦ θώρου, δὲν ὑπῆρξεν ἁπλῶς ἀτυχής. Ὑπῆρξεν ἀνάποδος. Μὲ τὸ νὰ ἐξοκολουθῇ ὁλόκληρος ἡ Ἑλλὰς νὰ μιλῇ περὶ αὐτὸ ἐπὶ μῆνας, ἐνῶ ἡ ἐκκλησις τῶν ὑπαλλήλων ἐστρέφετο κατὰ τῆς πόλεως; Πιστεύουν οἱ δημόσιοι ὑπάλληλοι; Πιστεύουν, ὅτι μὲ τὴν εἰκοσιτετράωρον ἀπεργίαν των, τὴν ὁποίαν ἔχουν ὁρίσει διὰ τὴν προσεχῆ Τετάρτην εἶναι δυνατὸν νὰ κερδίσουν οὐσιαστικὸν ὄφελος; Ἐὰν ναί, νὰ ἀπόσχουν ἀπὸ τὴν ἐργασίαν. Ἐὰν ὅμως ὄχι; Βέβαια, ἔχει τὴν σημασίαν της καὶ ἡ ἔνδειξις τῆς διαμαρτυρίας. Μήπως ὅμως θὰ ἦτο προτιμότερον, χωρὶς νὰ παραλύσῃ ἐπὶ μίαν ἡμέραν ὁ κρατικὸς μηχανισμός, νὰ ἀναζητηθῇ ἄλλως διευθέτησις τοῦ ζητήματος; Οἱ δημόσιοι ὑπάλληλοι ἔχουν παράσχει πάντοτε ἀκέραιον τὸ μέτρον τοῦ πατριωτισμοῦ των Ὁλόκληρος ἡ Κοινὴ Γνώμη εὑρίσκεται παρὰ τὸ πλευρόν των, Ἂς σκεφθοῦν ἀκόμη μίαν φοράν. Διότι ἀπεργία των θὰ ἔχῃ ἀντίκτυπον κυρίως εἰς τὸ ἐξωτερικόν. Περισσότερον δὲ σήμερον παρὰ ἀλλοτε χρειάζεται ὡριμότης σκέψεων.

*

ΔΙΑ ΤΗΝ ΑΣΤΥΝΟΜΙΑΝ

Ἡ δυστυχία τῶν ἀθιγγανῶν, αἱ ὁποῖαι τελευταίως ἔχουν γεμίσει τὴν πόλιν, ὁμολογουμένως ἀξίζει συμπαθείας. Τὸ θεαμά των προκαλεῖ θλῖψιν καὶ φυσικὸν εἶναι, ὅτι ἐκ μέρους τοῦ Κοινοῦ ἐκδηλοῦνται τὸ αἴσθημα τῆς φιλανθρωπίας. Ἀλλὰ εἶναι γνωστὸν μὲ πόσην φορτικότητα ἐπιμένουν αὐταὶ τόσον εἰς τοὺς διαβάτας, ὅσον καὶ εἰς τὰ σπίτια, τὰ ὁποῖα συχνὰ πολιορκοῦν, ἀδιαφοροῦσαι ἐὰν οἱ ἔνοικοι ἠσυχάζουν. Νομίζομεν ὅτι καὶ ἡ διάθεσις πρὸς βοήθειαν ἔχει ὡρισμένας ὥρας. Θὰ ἠθέλαμεν νὰ τὸ ἀντιληφθοῦν καὶ τὰ ἀστυνομικὰ ὄργανα, περιστέλλοντα μίαν ἐνόχλησιν, ἡ ὁποία ἐνίοτε ὑπερβαίνει τὰ ὅρια τοῦ ἀνεκτοῦ καὶ καθίσταται μάστιγξ.

*

ΜΙΑ ΕΚΚΛΗΣΙΣ

Ὁ Μορφωτικὸς Σύλλογος ἔχει ἀπευθύνει μίαν ἔκκλησιν διὰ τὴν λαχειοφόρον ἀγοράν του. Εἶναι τόσον εὐρὺ καὶ τόσον γνωστὸν τὸ ἔργον τοῦ λαμπροῦ αὐτοῦ σωματείου, ὥστε νὰ παρέλκῃ κάθε ἐξαγγελία καὶ ὑπόμνησίς του. Θὰ σημειώσωμεν ὅμως τοῦτο: Αὐτὴν τὴν φορὰν πρόκειται διὰ τὰς νυκτερινὰς σχολάς του. Ἡ προσπάθεια αὐτὴ εἶναι ἀπὸ ἐκείνας, αἱ ὁποῖαι δικαίως πρέπει νὰ κολακεύουν μίαν πόλιν. Καὶ ἀκριβῶς διὰ τοῦτο πιστεύομεν, ὅτι ἡ ἔκκλησις θὰ εὕρῃ πρόθυμον ἀνταπόκρισιν ἀπὸ ὅλους τοὺς δυναμένους. Εἶναι καθῆκον ἔναντι τῆς πόλεως.

ΑΙ ΑΠΟΚΡΥΨΕΙΣ ΤΡΟΦΙΜΩΝ ΚΑΙ Η ΑΝΟΔΟΣ ΤΩΝ ΤΙΜΩΝ

ΕΝΕΡΓΕΙΑΙ ΕΡΓΑΤΙΚΟΥ ΚΕΝΤΡΟΥ

Τὴν διοίκησιν τοῦ Ἐργατικοῦ Κέντρου τὸν τελευταῖον καιρὸν ἀπασχολεῖ σοβαρῶς τὸ ζήτημα τῆς ἐκ μέρους τῶν διαφόρων καταστηματαρχῶν ἀποκρύψεως εἰδῶν διατροφῆς καὶ τῆς ἀσημέρας σημειουμένης ὑπερτιμήσεως τούτων, διότι τὰ φαινόμενα αὐτὰ πλήττουν ὡς ἐπὶ τὸ πλεῖστον, τὸν ἐργαζόμενον κόσμον, ὁ ὁποῖος ὑφίσταται λόγῳ τῆς ἀνεργίας του ἢ τοῦ ὑλίσχυρου τῶν ἀποθεμάτων του ἄμεσον τὸν ἀντίκτυπον, διὰ τὴν συντήρησιν αὐτῶν καὶ τῶν οἰκογενειῶν των.

Διὰ τὴν ἀντιμετώπισιν τῆς καταστάσεως αὐτῆς, ἐντὸς τῶν ὁρίων ἁρμοδιοτήτων καὶ ἀποφάσεων της, ἡ διοίκησις προκειται νὰ λάβῃ σειρὰν ἄλλων μέτρων, τὰ ὁποῖα δὲ εἶναι ἱκανὰ νὰ σταματήσουν τὸν ἀντεθνικὸν καὶ ἀντικοινωνικὸν —ὡς ἐτονίσθη— κατήφορον τὸν ὁποῖον ἔχουν ἤδη ἀκολουθήσει οἱ ἐν λόγῳ καταστηματάρχαι. Πρὸς τὸν σκοπὸν δὲ τοῦτον ἐντὸς τῶν ἡμερῶν θὰ συγκροτηθῇ μεγάλη σύσκεψις εἰς τὸ Ἐργατικὸν Κέντρον, μεταξὺ τῶν διοικητικῶν συμβουλίων τῶν διαφόρων ἐν τῇ πόλει μας Σωματείων, εἰς τὴν ὁποίαν θὰ κληθοῦν οἱ βουλευταὶ τῆς περιοχῆς.

Η ΑΙΤΗΣΙΣ ΣΤΑΛΙΝ ΝΑ ΣΥΝΑΝΤΗΘΗ ΜΕ ΤΟΝ ΤΡΟΥΜΑΝ

Ο ΠΡΟΕΔΡΟΣ ΗΘΕΛΕ ΣΥΝΑΝΤΗΣΙΝ ΕΙΣ ΛΕΥΚΟΝ ΟΙΚΟΝ

ΠΩΣ ΕΡΜΗΝΕΥΕΤΑΙ Η ΑΠΟΦΑΣΙΣ ΕΚΕΙΝΗ ΤΟΥ ΡΩΣΣΟΥ ΣΤΡΑΤΑΡΧΟΥ

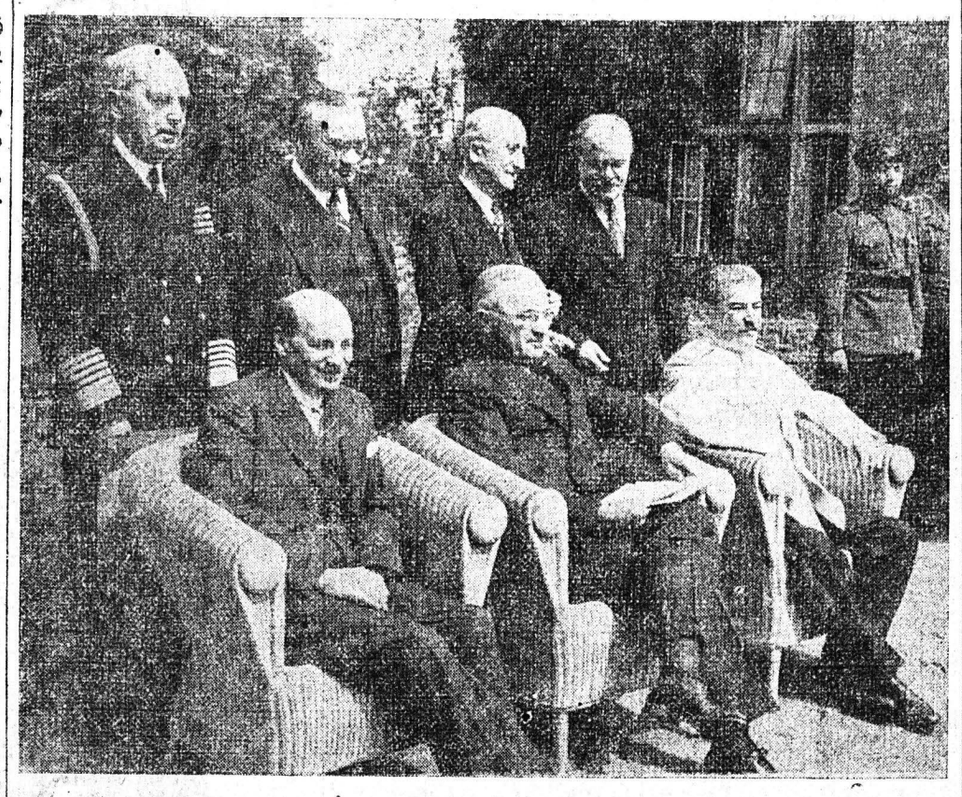

Μία ἀναμνηστικὴ φωτογραφία τῆς ἐν Πότσδαμ συναντήσεως τῶν Τριῶν Μεγάλων τὸν Αὔγουστον τοῦ 1945. Εἰς τὴν πρώτην σειράν: Ὁ Ἄγγλος Πρωθυπουργὸς κ. Ἄτλυ, ὁ Πρόεδρος Τροῦμαν καὶ ὁ στρατάρχης Στάλιν. Εἰς τὴν δευτέραν σειρὰν διακρίνονται: ὁ Ναύαρχος Λῆχυ, ἀρχηγὸς τοῦ Ἐπιτελείου τοῦ Προέδρου Τροῦμαν, ὁ Βρετανὸς ὑπουργὸς τῶν Ἐξωτερικῶν κ. Ἔρνεστ Μπέβιν, ὁ τότε ὑπουργὸς τῶν Ἐξωτερικῶν τῶν Ἡνωμ. Πολιτειῶν κ. Τζαίημς Μπέρνς καὶ ὁ ἐπὶ τῶν Ἐξωτερικῶν κομισσάριος κ. Μολότωφ

ΟΥΑΣΙΓΚΤΩΝ, 13 Μαρτίου. (Ἰδ. ὑπηρεσία).— Εἰς τὴν γνωστὴν Ἀμερικανικὴν ἐπιθεωρησιν «Νιοὺς Γιουωρλντ Ρεπορτ» δημοσιεύεται τὸ κατωτέρω πληροφοριακὸν ἄρθρον τοῦ διπλωματικοῦ συνεργάτου της:

Τὸν παρελθόντα Ἰανουάριον ὁ στρατάρχης Στάλιν ἐζήτησε μίαν συνάντησιν μὲ τὸν Πρόεδρον Τρουμαν.

Σκοπὸς του ἦτο προφανῶς νὰ καταβληθῇ προσπάθεια πρὸς ἐξεύρεσιν βάσεως δι' ἀνακωχην εἰς τὸν ψυχρὸν πόλεμον μεταξὺ Ἡνωμένων Πολιτειῶν καὶ Ρωσσίας.

Εἰς ἀπεσταλμένος του Ρώσσου ἡγέτου ἔκαμε τὴν προτασιν. Ὁ Ἀμερικανὸς ἐπίσημος, ὁ ὁποῖος ἔλαβε τὴν πρόσκλησιν ἀπήντησε, ὅτι ὁ Τροῦμαν ἔχει καταστήσει σαφὲς ὅτι δὲν θὰ μετέβαινε εἰς Ρωσσιαν. Ὁ Ρῶσσος ἐπίσημος ἔκαμε τότε πρότασιν ὅπως ἡ συνάντησις τοῦ Προέδρου Τροῦμαν μετὰ τοῦ Στάλιν γίνῃ εἰς Στοκχόλμην. Ἀλλὰ καὶ ἡ πρότασις αὐτὴ ἀπερρίφθη ἀπὸ τὸν Πρόεδρον Τρουμαν καὶ τὸν ὑπουργὸν τῶν Ἐξωτερικῶν κ. Μάρσαλ. Ἀμφότεραι αἱ προτάσεις ἐγένοντο μὲ πρωτοβουλίαν τῆς Μόσχας πρὸς τὸ Ἀμερικανικὸν ὑπουργεῖον τῶν Ἐξωτερικῶν.

Ἐπίσημος ἀνακοίνωσις ἐκ μέρους Ἀμερικανῶν ἐπιβεβαιοῦσα ἀπροκαλύπτως τὰς ἐν λόγῳ προτασεις δὲν ἐγένετο διὰ λόγους εὐνοήτους, ἀφέθη ἐν τουτοις νὰ ἐννοηθῇ ἀπὸ ἀνώτατον ὑπάλληλον τοῦ Λευκοῦ Οἴκου, ὅτι ἡ Ρωσσία ἐξεδήλωσε διαθέσεις φιλειρηνικὰς καὶ ὅτι κατὰ τινὰς πληροφορίας, ἐγένετο πρότασις πρὸς συνάντησιν τῶν δύο μεγάλων.

Γεγονὸς πάντως εἶναι ὅτι αἱ Ρωσσικαὶ προτάσεις ἐγένοντο καὶ οἱ Ἀμερικανοὶ τὰς ἀπέρριψαν.

Ἡ ἀπόφασις τοῦ Στάλιν νὰ ζητήσῃ συνάντησιν μὲ τὸν Τροῦμαν δὲν εἶναι εὔκολον νὰ κατανοηθῇ ἀπὸ πολύτως εἰς τὸ πραγματικόν της βάθος. Δίδονται ὅμως εἰς αὐτὴν αἱ ἑξῆς ἑρμηνευτικαὶ ἐκδοχαί: α) Ἔνδειξις Ρωσσικῆς ἀδυναμίας, β) Διπλωματικὸν τέχνασμα διὰ τὴν ματαίωσιν ἢ ἀναβολὴν τοῦ σχεδίου Μάρσαλ περὶ βοηθείας εἰς τὴν Εὐρώπην, γ) Ἐπιθυμία Ρώσσων ἡγετῶν ὅπως ἐπιτύχουν μερικὰ δολάρια ἀπὸ τὸ σχέδιον Μάρσαλ.

Ὁ Πρόεδρος Τροῦμαν κατανοεῖ τὴν ἀνάγκην μιᾶς συναντήσεως τῶν μεγάλων πρὸς ἐπίλυσιν τῶν Διεθνῶν προβλημάτων, ἀλλ' ἐπιμένει ὅτι ἡ συνάντησις πρέπει νὰ γίνῃ εἰς τὴν Ἀμερικανικὴν πρωτεύουσαν καὶ μάλιστα εἰς τὸν Λευκὸν Οἶκον. Μία συνάντησις ὅμως εἰς τὸν Λευκὸν Οἶκον θὰ ἠδύνατο νὰ θεωρηθῇ ὡς σημεῖον συνθηκολογήσεως τῆς Ρωσσίας εἰς τὸν ψυχρὸν πόλεμον.

Ἡ ἀπόκρυσις τῆς χειρονομίας τοῦ Στάλιν κατέδειξε ὡς πρῶτον ἀποτέλεσμα ὅτι ὁ ἀγὼν μεταξὺ Ἡνωμένων Πολιτειῶν καὶ Ρωσσίας δὲν πρόκειται νὰ σταματήσῃ. Τὸ Δόγμα Τροῦμαν ἐξακολουθεῖ νὰ παραμένῃ ἡ βάσις τῆς Ἀμερικανικῆς πολιτικῆς, κάθε παράταξις ἔχει ἀποδυθῇ εἰς ἀγῶνα πρὸ ἀπόκτησιν κερδῶν εἰς βάρος τῆ ἄλλης παρατάξεως. Δὲν φαίνεται ὅτι πρόκειται νὰ γίνῃ ἐκ μέρους κανενὸς πρότασις πρὸς συνεννόησιν.

Ἡ Τσεχοσλοβακία κατελήφθη ὑπὸ τῶν κομμουνιστῶν ἕνα μῆνα μετὰ τὴν ἀπόρριψιν τῆς προτάσεως τοῦ Στάλιν.

Οἱ Ρῶσσοι ἡγέται ἀντιμετωπίζοντες ἐχθρικὸν κόσμον εἰς τὸ ἐξωτερικὸν διάζονται νὰ ἐπιβάλουν τὸν ἀπόλυτον ἔλεγχόν των εἰς κάθε χώραν τῆς Σοβιετικῆς ἐπιρροῆς. Ἡ Φινλανδία ὑπῆρξε τὸ πρῶτον θῦμα τοῦ Σοβιετικοῦ καταλόγου. Ἀπὸ καιροῦ ἀνεμένετο ὅτι ἡ Ρωσσία θὰ ἀπεφάσιζε νὰ σταθεροποιήσῃ τὴν θέσιν της εἰς αὐτὴν τὴν περιοχήν. Ἡ Γαλλία πρόκειται ἐπίσης νὰ μεταβληθῇ εἰς θέατρον ἐξ τάτου ἀγῶνος. Αἱ ἐκλογαὶ τοῦ προσεχοῦς μηνὸς θὰ ἀποδείξουν ἐὰν οἱ κομμουνισταὶ δύνανται νὰ ἐπιτύχουν κέρδη. Ἡ Ἰταλία εἶνε πάντως σημαντικὸν πεδίον εἰς τὴν ἐξέλιξιν τοῦ ψυχροῦ πολέμου.

Ὁ Στάλιν εἰς τὸν ψυχρὸν πόλεμον ἔχει νὰ ἐπιδείξῃ 110 ἑκατομμύρια κατοίκων Πολωνῶν, Γιουγκοσλαύων, Τσεχοσλοβάκων, Ρουμάνων, Βουλγάρων, Οὐγγρων, κ.λ.π. Τὰ ὀργανά του ἐξασκοῦν ἀσφαλῶς μεγάλην ἐπίδρασιν εἰς Ἰταλίαν καὶ Γαλλίαν, ὥστε θὰ ἠδύνατο νὰ ἐπιχειρήσῃ ἐκεῖ νὰ καταλάβῃ τὴν ἐξουσίαν.

Ὁ Πρόεδρος τῶν Ἡνωμένων Πολιτειῶν ἀπὸ τῆς ἄλλης πλευρᾶς δὲν κατώρθωσε νὰ προωθήσῃ ἀποφασιστικὸς τὸ Δόγμα Τροῦμαν. Ἡ Ἑλλὰς συνταράσσεται περισσότερον παρ' ὅσον κατὰ τὴν ἐξαγγελίαν τοῦ Δόγματος. Ἡ Παλαιστίνη ἐξελίσσεται ὀσημέραι εἰς μεγαλυτέραν ἐστίαν ταραχῶν. Τὰ Ἀμερικανικὰ βολλάρια μόλις συγκρατοῦν τὴν Γαλλίαν καὶ τὴν Ἰταλίαν. Ἡ Δυτικὴ Γερμανία δὲν ἔχει ἀποκατασταθῇ ἀκόμη. Εἰς τὸν κόσμον ἐπεκτείνονται οἱ ἀνωμαλίαι. Ἡ αἴτησις τοῦ Στάλιν πρὸς συνάντησιν πιθανῶς νὰ ἐσήμαινεν ὅτι οἱ Ρῶσσοι ἡγέται ἐπίστευον ὅτι ἠδύναντο νὰ διαπραγματευθοῦν μὲ περισσοτέραν ἐνεστῶσαν δύναμιν.

Ἡ ἀπόρριψις τῆς προτάσεως εἶχεν ὡς ἀποτέλεσμα ἰσχυροτέραν Ρωσσικὴν δρᾶσιν μὲ προοπτικὴν καὶ ἄλλων παρομοίων ἐνεργειῶν.

Ἕνας πόλεμος, ἔστω καὶ ψυχρὸς πόλεμος, εἶναι καταστρεπτικὸς εἰς ἀποτελέσματα. Μίαν ἐποχὴν οἱ Ρῶσσοι ἦσαν ἕτοιμοι νὰ διαπραγματευθοῦν μετὰ τῶν Ἀμερικανῶν μὲ βάσιν τὴν σύναψιν συνείου ἐξ Ἡνωμένων Πολιτειῶν ὁ δισεκατομμυρίων δολλαρίων. Ἡ πρότασις αὐτὴ ἀπερρίφθη καὶ αἱ συνέπειαι ἦλθον ἑκτοτε ἡ μία μετὰ τὴν ἄλλην διὰ νὰ φθάσουν σήμερον εἰς τόσον ἐπικίνδυνον κατάστασιν.

Ὑπὸ τὰς συνθήκας αὐτὰς ἐνδιαφέρουσα εἶναι ἡ ἀναμέτρησις τῶν ἀντιπάλων δυνάμεων. Ἡ Ρωσσία κατέχει στρατιωτικὴν δύναμιν, μὲ τὴν ὁποίαν θὰ ἠδύνατο νὰ καταλάβῃ τὴν Εὐρώπην μὲ μεγάλην εὐκολίαν. Αἱ Ἡνωμέναι Πολιτεῖαι εἶναι μία μεγάλη ἀποθήκη ἀνδρῶν, δολλαρίων καὶ οἰκονομικῶν δυνάμεων. Ἡ στρατιωτικὴ των δύναμις εἶναι πανίσχυρις. Οἱ Ἀμερικανοὶ ἀκόμη καὶ σήμερον ἀποβλέπουν πρὸς τὴν ἡμέραν κατὰ τὴν ὁποίαν οἱ λαοὶ τῆς Ἀνατολικῆς Εὐρώπης θὰ ἀποκτήσουν τὴν ἐλευθερίαν των ἀπὸ τὸν κομμουνισμόν. Ἡ Σοβιετικὴ Ἕνωσις ἐξάλλου ἀποβλέπει πρὸς τὴν ἡμέραν κατὰ τὴν ὁποίαν αἱ Ἡνωμέναι Πολιτεῖαι θὰ πεισθοῦν ὅτι δὲν ἔχουν καμμίαν θέσιν εἰς τὴν Εὐρώπην. Ἡ Ρωσσία εἶναι πρόθυμος νὰ συμφωνήσῃ ἐπὶ τῇ βάσει τῆς ὑπάρξεως δύο παγκοσμίων σφαιρῶν ἐπιρροῆς, τῆς μιᾶς ἐλεγχομένης ὑπὸ τῆς Ρωσσίας καὶ τῆς ἄλλης ὑπὸ τῆς Ἀμερικῆς.

Αἱ Ἡνωμέναι Πολιτεῖαι, φυσικά, δὲν ἀποδέχονται τὴν βάσιν αὐτήν. Ἐπιθυμοῦν μίαν παγκόσμιον Ἕνωσιν ἐλευθέρων Ἐθνῶν μικρῶν καὶ μεγάλων μὲ ἐλεύθερον πολίτευμα. Καὶ οὕτω ὁ ψυχρὸς πόλεμος συνεχίζεται.

Ἡ Ἀμερικὴ δὲν κάμνει τὴν ἀρχήν, διότι ὁ πρῶτος πυροβολισμὸς ριπτόμενος ὑπὸ τῶν Ἀμερικανῶν θὰ εἶχεν ὡς ἀποτέλεσμα νὰ κατα λάβῃ ἡ Ρωσσία στρατιωτικῶς ὁλόκληρον τὴν Εὐρώπην καὶ μέρος τῆς Ἀσίας. Ἡ Ρωσσία ἐπίσης ἀποφεύγει νὰ ρίψῃ τὸν πρῶτον πυροβολισμὸν διὰ πολλοὺς λόγους. Γνωρίζει ὅτι δὲν δύναται νὰ νικήσῃ καὶ νὰ ἐξουδετερώσῃ τὰς Ἡνωμένας Πολιτείας εἰς τὸ ἔδαφός των. Φοβᾶται τὸ ἀποτέλεσμα μιᾶς ἐπιθέσεως μὲ ἀτομικὰς βόμβας, ἡ ὁποία θὰ ἐξηφάνιζε εἰς μίαν νύκτα τὸν Ρωσσικὸν ἀστικὸν πληθυσμὸν ἀνερχόμενον εἰς πολλὰς δεκάδας ἑκατομμυρίων. Γνωρίζει ὅτι μία κατεχομένη Εὐρώπη χωρὶς ἐπαρκῆ παραγωγὴν θὰ ἀπετέλει τεράστιον κίνδυνον διὰ τὸν κατακτητήν. Γνωρίζει τέλος ὅτι ἡ Ρωσσικὴ διομηνανία ὑπολείπεται κατὰ πολὺ τῆς Ἀμερικανικῆς καὶ ὅτι ὁ Ρωσσικὸς λαὸς εἶνε κουρασμένος.

Σήμερον ἡ ἀνθρωπότης εὑρίσκεται ἐν ἀγωνίᾳ ἐνώπιον τῆς ἰδιοτύπου καταστάσεως [illegible] καὶ ψυχρὸς πόλεμος ἀναμένει διὰ νὰ ἴδῃ ἂν καὶ πότε οἱ αντιμαχόμενοι θὰ κάμουν τὸ πρῶτον βῆμα πρὸς συνεννόησιν.

ΣΥΛΛΗΨΙΣ ΗΓΕΤΩΝ Κ.Κ.Ε. ΕΙΣ ΚΟΛΩΝΑΚΙ

ΕΝΗΡΓΗΘΗΣΑΝ ΕΡΕΥΝΑΙ

ΑΘΗΝΑΙ.— Τὰς πρωϊνὰς ὥρας ἰσχυρὰ δύναμις τῆς Γεν. Ἀσφαλείας Ἀθηνῶν, ἐνήργησεν ἐκτεταμένην ἔρευναν εἰς τὴν περιοχὴν Κολωνακίου διὰ τὴν ἀνακάλυψιν καὶ σύλληψιν κρυπτομένων ἀναρχικῶν καὶ φυγοδίκων.

Οἱ ἀστυνομικοὶ ἠρεύνησαν μεταξὺ τῶν ἄλλων καὶ ὅλας τὰς κεντρικὰς πολυκατοικίας καὶ ἰδίᾳ τὰς κατοικίας τῶν θυρωρῶν καὶ τὰ διάφορα βοηθητικὰ διαμερίσματα. Συνελήφθη σημαντικὸς ἀριθμὸς ἀτόμων, ἡ παραμονὴ τῶν ὁποίων εἰς τὰς ἐρευνηθείσας κατοικίας δὲν ἐδικαιολογεῖτο ἐπαρκῶς. Σχετικαὶ ἀνακρίσεις διεξάγει τὸ Γ' παράρτημα Ἀσφαλείας.

ΠΑΡΙΣΙΟΙ, 13 Μαρτίου. (Ἰδ. ὑπηρ.). Τὸ Γαλλικὸν Πρακτορεῖον Εἰδήσεων πληροφορεῖται ἐξ Ἀθηνῶν ὅτι ἡ Γενικὴ Ἀσφάλεια προεβη σήμερον τὴν πρωϊαν εἰς τὴν σύλληψιν 40 κομμουνιστῶν, κατόπιν συντόνων ἐρευνῶν εἰς τὴν ἀριστοκρατικὴν συνοικίαν τοῦ Κολωνακίου. Τὰ συλληφθέντα πρόσωπα κατεζητοῦντο ἀπὸ μακροῦ χρόνου διὰ διάφορα ἀδικήματα καὶ διὰ συνωμοτικὴν ἐναντίον τοῦ καθεστῶτος δρᾶσιν. Κατὰ πληροφορίας τοῦ αὐτοῦ Πρακτορείου, αἱ ὁποῖαι, ὡς τονίζεται, προέρχονται ἐξ ἐγκυροτάτης πηγῆς, προσκειμένης στενῶς πρὸς τὰς ἀστυνομικὰς ἀρχὰς τῆς Ἑλληνικῆς πρωτευούσης, μεταξὺ τῶν συλληφθέντων καταλέγονται ὡρισμένα σημαίνοντα στελέχη τοῦ ΚΚΕ καὶ τῆς συμμοριακῆς ἡγεσίας. Ἡ Ἀστυνομία, ὡς ἐγνώσθη, ἀνεκαλυψε καὶ μικρὸν ἀριθμὸν ὅπλων ὡς καὶ ποσότητα ναρκωτικῶν, κρυπτομένων εἰς τὰς οἰκίας ὅπου συνελήφθησαν οἱ ὡς ἄνω κομμουνισταί.

ΑΘΗΝΑΙ.— Ὑπὸ ὀργάνων τῆς Διοικήσεως Χ)κῆς Κηφισιᾶς συνελήφθ