ΣΥΝΔΡΟΜΑΙ ΕΣΩΤΕΡΙΚΟΥ

ΕΤΗΣΙΑ ..... Δραχ. 183.000
ΕΞΑΜΗΝΟΣ ..... » 92.000
ΤΡΙΜΗΝΟΣ ..... » 46.000

ΠΑΝΤΟΙΑΙ ΚΑΤΑΧΩΡΗΣΕΙΣ ΔΙ' ΙΔΙΑΙΤΕΡΑΣ ΣΥΜΦΩΝΙΑΣ

ΝΕΟΛΟΓΟΣ ΠΑΤΡΩΝ

ΣΥΝΔΡΟΜΑΙ ΕΞΩΤΕΡΙΚΟΥ

ΕΤΗΣΙΑ ..... Στερλίναι 17
ΕΞΑΜΗΝΟΣ ..... » 8.5
ΕΝ ΑΜΕΡΙΚΗ ..... Δολλάρια 63

ΠΡΟΠΛΗΡΩΝΟΝΤΑΙ ΚΑΤΑΧΩΡΗΣΕΙΣ ΚΑΙ ΣΥΝΔΡΟΜΑΙ

ΕΤΟΣ ΝΔ — Ἀριθμὸς φύλλου 1119 | ΓΡΑΦΕΙΑ ΚΑΝΑΚΑΡΗ 193 — ΑΡΙΘ. ΤΗΛ. 25.93 καὶ 25.94 | ΠΑΤΡΑΙ, Τρίτη 23 Μαρτίου 1948

ΒΑΡΥΣΗΜΑΝΤΟΙ ΔΗΛΩΣΕΙΣ ΤΟΥ ΗΤΟΝ

ΕΙΣ ΤΗΝ ΕΛΛΑΔΑ Η ΑΜΕΡΙΚΗ ΑΝΤΙΜΕΤΩΠΙΖΕΙ ΑΠΕΙΛΗΝ, ΠΡΟ ΤΗΣ ΟΠΟΙΑΣ ΔΕΝ ΘΑ ΥΠΟΧΩΡΗΣΗ

"ΔΕΝ ΕΙΝΑΙ ΜΙΚΡΑΙ ΑΙ ΠΙΘΑΝΟΤΗΤΕΣ ΣΥΓΚΡΟΥΣΕΩΣ,,

ΟΥΑΣΙΓΚΤΩΝ, 22 Μαρτίου (ἰδιαιτ. ὑπηρ.).— Ὁ κ. Ἅτον, πρόεδρος τῆς ἐπὶ τῶν ἐξωτερικῶν ἐπιτροπῆς τῆς Βουλῆς, ὁμιλῶν σήμερον ἐνώπιον τῆς ἐπὶ τοῦ κανονισμοῦ ἐπιτροπῆς ἐδήλωσεν ὅτι ὁ κόσμος φέρεται πρὸς ἕνα στρατοδρόμι καὶ ὅτι δὲν γνωρίζει ἐὰν ἡ ἀπόφασις, περὶ τῆς ἀκολουθητέας ὁδοῦ θὰ ληφθῇ κατόπιν ἑνὸς πλοῦ συγκρούσεως. «Κατὰ τὴν γνώμην μου—εἶπε—αἱ περὶ συγκρούσεως πιθανότητες δὲν εἶναι μικραί. Ἀργὰ ἢ γρήγορα ἡ δουλεία καὶ ἡ ἐλευθερία θὰ εὑρεθοῦν ἀντιμέτωποι ἀλλήλων, εἰς τὸν κόσμον αὐτόν, προκειμένου νὰ κριθῇ ποία ἐκ τῶν δύο θὰ κυριαρχήσῃ. Συνεχίζων ὁ κ. Ἅτον ἐτόνισεν: «Εἰς τὴν Ἑλλάδα καὶ τὴν Τουρκίαν, ἀντιμετωπίζομεν ἀναντιρρήτως ἀπειλήν, ἐνώπιον τῆς ὁποίας εἶναι παντελῶς ἀδύνατον εἰς ἡμᾶς νὰ ὑποχωρήσωμεν».

Χαρακτηριστικὴ φωτογραφία τοῦ Προέδρου τῆς ἐπὶ τῶν Ἐξωτερικῶν Ἐπιτροπῆς τῆς Βουλῆς κ. Ἅτον (δεξιὰ) ληφθεῖσα τὴν 20ην Μαρτίου 1947, ὀλίγον μετὰ τὴν ἐξαγγελίαν τοῦ «Δόγματος Τρούμαν». Ὁ παρὰ τὸν κ. Ἅτον εἰκονιζόμενος τέως ὑφυπουργὸς τῶν Ἐξωτερικῶν κ. Ντὴν Ἄτεσον δεικνύει ἐπὶ μιᾶς τραστίας ὑδρογείου σφαίρας τὴν στρατηγικὴν θέσιν ἣν καταλαμβάνουν ἡ Ἑλλὰς καὶ ἡ Τουρκία εἰς τὴν περιοχὴν ἐκείνην τοῦ κόσμου καὶ τονίζει εἰς τὸν κ. Ἅτον τὴν σημασίαν τὴν ὁποίαν δέον νὰ ἀποδώσουν αἱ Ἡνωμέναι Πολιτεῖαι εἰς τὴν ἐνίσχυσιν τῶν δύο ἀπειλουμένων—ὡς εἶπεν ὁ Τρούμαν—ἀπὸ τὸν κομμουνιστικὸν κίνδυνον χωρῶν.

Ἐρωτηθεὶς ἐὰν ἡ ὑπ' αὐτὸν Ἐπιτροπὴ ἔχῃ λάβει οἱανδήποτε διαβεβαίωσιν περὶ τοῦ ὅτι αἱ ἐνισχυόμεναι ὑπὸ τῆς Ἀμερικῆς χῶραι πρόκειται νὰ προβοῦν εἰς ἐνεργείας «διὰ νὰ ἀντισταθοῦν εἰς τὴν βίαν διὰ βίας», ὁ κ. Ἅτον ἀπήντησεν:

«Ἡ ἐπικρατοῦσα εἰς τὰ μέλη τῆς ὑπ' ἐμὲ ἐπιτροπῆς ἐντύπωσις εἶναι ὅτι ἡ παρεχομένη καὶ παρασχεθησομένη βοήθεια συνιστᾶ σημαντικὴν στρατιωτικὴν βοήθειαν, πρὸς ἀντιμετώπισιν πάσης ἐνδεχομένης ἀποπείρας κατακτήσεως τοῦ Κόσμου».

Ἡ ἐπὶ τοῦ Κανονισμοῦ Ἐπιτροπὴ τῆς Βουλῆς ἀποφαίνεται περὶ τοῦ πότε νομοθεσία τις δέον νὰ εἰσαχθῇ εἰς τὴν ὁλομέλειαν τοῦ Σώματος πρὸς ἐξέτασιν καὶ μελέτην. Πρὸ τῆς σημερινῆς συνεδριάσεως τῆς ἐν λόγῳ ἐπιτροπῆς εἶχεν ἐπέλθει μεταξὺ τῶν ἁρμοδίων ἀνεπίσημος συμφωνία, κατὰ τὴν ὁποίαν τὸ μεγάλο περὶ ἐξωτερικῆς βοηθείας νομοσχέδιον θὰ εἰσήγετο αὔριον εἰς τὴν Βουλήν, οἱ δὲ Κοινοβουλευτικοὶ ἡγέται προβλέπουν ὅτι ἡ ψήφισίς του θὰ ἔχῃ ἐπιτυχθῆ μέχρι τῆς προσεχοῦς ἑβδομάδος.

ΙΤΑΛΙΑ, 1948

ΑΙ ΕΛΛΗΝΟΪΤΑΛΙΚΑΙ ΣΧΕΣΕΙΣ

Ἄρθρον τοῦ βουλευτοῦ Ἀθηνῶν πρώην ὑπουργοῦ κ. ΓΡΗΓ. ΚΑΣΙΜΑΤΗ

Γ'

Αἱ πολιτικαὶ σχέσεις μεταξὺ Ἑλλάδος καὶ Ἰταλίας ἔχουν πλέον σήμερον δευτερεύουσαν σημασίαν. Διότι ἡ μὲν Ἰταλία ἔπαυσε μὲ τὸν πόλεμον νὰ εἶναι Μεγάλη Δύναμις καὶ ἀγωνίζεται νὰ ξαναγίνῃ μὲ τὴν ἐργατικότητα τοῦ πλη θυσμοῦ της καὶ τὴν ἱκανότητα τῶν ἡγετικῶν της στελεχῶν ἁπλὼς δύναμις, ἔστω καὶ μικρά, ἂν τῆς τὸ ἐπιτρέψῃ ὁ «κρίσιμος Ἀπρίλιος». Ἡμεῖς δὲ νικηταὶ τοῦ πολέμου κατωρθώσαμε νὰ μὴν εἴμεθα τίποτε. Ἂν ὅμως μικρὰ εἶναι ἡ σημασία τῶν πολιτικῶν, δὲν σημαίνει τὸ ἴδιο καὶ μὲ τὰς οἰκονομικάς μας σχέσεις. Αὐτὲς ἔχουν μεγάλην σημασίαν γιὰ μᾶς, θὰ ἠμποροῦσε δὲ νὰ ἔχουν καὶ διὰ τοὺς Ἰταλοὺς σημασίαν, ἂν εἴχαμε καταλλήλως χειρισθῆ τὰ θέματά μας. Ἀλλ' ἡμεῖς περὶ ἄλλα δυστυχῶς ἐτυρβάζαμεν... Ἔτσι ἀφίσαμε νὰ χασοῦμε πολύτιμον χρόνον, πολύτιμα ὅπλα καὶ πολυτιμότερον ἔδαφος...

Δύο κυρίως προϊόντα μας παρουσιάζουν μεγάλο ἐξαγωγικὸν ἐνδιαφέρον πρὸς τὴν Ἰταλίαν, διότι ὑπάρχει ἐκεῖ σοβαρὰ ἀπορροφητικὴ δύναμις. Ὁ καπνὸς καὶ τὰ κοκορώνια. Τὸ λάδι, τὸ τρίτο προϊόν μας ποὺ ἐξάγεται εἰς τὴν Ἰταλίαν καὶ ραφιναριζόμενον ἐπανεξάγεται, ἠμπορεῖ νὰ εὕρῃ καὶ ἀλλοῦ ἀγοράν, τὰ ἄλλα δὲ προϊόντα μας, ὅπως τὰ χαρούπια π. χ., δὲν ἀποτελοῦν σοβαρὰν βάσιν τῶν συναλλαγῶν μας. Ἐπὶ δύο ἔτη εὑρισκόμεθα εἰς τὴν προνομιοῦχον θέσιν νὰ ἔχωμεν τὸ δικαίωμα ὡς καταληφθεῖσα χώρα, νὰ παρεμβάλλωμεν προσκόμματα εἰς τὴν εἰσδοχὴν τῆς Ἰταλίας εἰς τοὺς Διεθνεῖς Ὀργανισμούς. Οὐδέποτε κατωρθώσαμεν, οὔτε ἐσκεφθήκαμε κἂν νὰ ἐπιδιώξωμεν νὰ ἐκμεταλλευθῶμεν τὴν πλεονεκτικὴν αὐτὴν θέσιν μας, διὰ νὰ ἐπιτύχωμεν οἰκονομικὰ ἀνταλλάγματα. Διὰ νὰ ἐπιτύχωμεν, ἂν ὄχι τίποτε ἄλλο, νὰ κατοχυρώσωμεν τουλάχιστον τὴν θέσιν τῶν καπνῶν μας.

Ἔγινε πέρυσιν μία σύμβασις ἐμπορικὴ μὲ τὴν Ἰταλίαν. Βάσει αὐτῆς καὶ τῶν προσωπικῶν παραστάσεων ποὺ ἔγιναν, ἡ Ἰταλία εἰσήγαγε μερικὼν ἑκατομμυρίων δολλαρίων καπνὰ μας ἐπ' ἀνταλλάγματι, μέγιστον ὅμως μέρος τῶν ἐδῶ Ἰταλικῶν προϊόντων, δὲν ἠλθεν ἀκόμη, λόγῳ τῶν διαπιστουμένων καὶ τῶν δυσκολιῶν ποὺ παρουσιάζονται ἰδίως εἰς τὴν Ἰταλίαν. Ἐκτὸς ὅμως αὐτοῦ, δι' ἐφέτος οἱ Ἰταλοὶ σκέπτονται νὰ μειώσουν μὲ τὴν νέαν σύμβασιν, εἰς τὸ ἕν τρίτον σχεδόν, δηλαδὴ εἰς 4 ἑκατομμύρια δολλάρια τὴν ἀξίαν τῶν καπνῶν ποὺ θὰ πάρουν. Ἐν τῷ μεταξὺ ἔκαμαν σύμβασιν μὲ τὴν Βουλγαρίαν, καὶ ἀκόμη ἠγόρασαν ἀπὸ τὴν Ἀμερικήν, ὑπὸ καταπληκτικὰ πράγματι, εὐνοϊκοὺς ὅρους, δηλαδὴ χωρὶς πληρωμὴν εἰς συνάλλαγμα ἑξήκοντα ἑκατομμύρια πακέττα ἀμερικανικῶν σιγαρέττων μὲ τὴν εἰσαγωγὴν τῶν ὁποίων θὰ πληγῇ ἀκόμη περισσότερον ἡ θέσις τοῦ Ἑλληνικοῦ καπνοῦ εἰς τὴν γειτονικὴν χερσόνησον. Οἱ φίλοι μᾶς συναγωνίζονται καὶ ἐδῶ, ὅπως καὶ εἰς τὴν Γερμανίαν καί, φυσικά, δὲν ἐπικρατοῦμεν ἡμεῖς, οἱ ὁποῖοι ἄλλως τε δὲν κάμνομεν καὶ τίποτε διὰ νὰ ἐπικρατήσωμεν....

Ἴσως, ὅμως, τὸ τελευταῖον αὐτὸ νὰ μὴν εἶναι ἀπολύτως ἀκριβές. Δυστυχῶς... Πρὸ ὀλίγου καιροῦ ἀπεστείλαμεν ἕνα διπλωμάτην μας, ὁ ὁποῖος, μεταβαίνων εἰς τὴν ἐν Κίνᾳ θέσιν του, ἐπέρασε ἀπὸ τὴν Ρώμην καὶ παρεκάλεσε τοὺς Ἰταλοὺς ἁρμοδίους νὰ κάμουν τὴν «συμβολικὴν» πρᾶξιν, νὰ στείλουν μερικοὺς ἐργάτας των—Ἰταλοὺς ἐργάτας εἰς τὴν Ἑλλάδα!—διὰ νὰ κάμουν ὑδραυλικὰ ἔργα, ἔναντι τῶν ἐπανορθώσεων. Καὶ ἤκουσε φυσικὰ τὴν ἀπάντησιν ὅτι ἡ Ἰταλία εἶναι πρόθυμος νὰ στείλῃ ἐργάτας, ἀλλὰ δὲν ἠμπορεῖ νὰ καταβάλῃ εἰς ἡμᾶς, παρ' ὅλην τὴν διάθεσίν της, ἐπανορθώσεις, πρὸ τοῦ 1951, ὅπως λέγει ἡ συνθήκη τῆς Εἰρήνης, διότι θὰ ἐζητοῦσαν ἀντιστοίχως καταβολὰς καὶ αἱ ἄλλαι χῶραι. Κατὰ ἔτσι οἱ Ἰταλοὶ γραφειοκράται ἐβγήκαν κερδισμένοι διότι ἀπέκρουσαν καὶ τὴν «συμβολικὴν καταβολήν» τοῦ Ἕλληνος διπλωμάτου, ἐνῶ εἰς τὰ σαλόνια τῆς Ρώμης πολλὰ ψιθυρίζονται περὶ κεκαλυμμένων καταβολῶν εἰς εἶδος ἔναντι ἐπανορθώσεων καὶ εἰς ἰσχυροτέρας ἀπὸ τὴν πτωχὴν καὶ ἀδικηθεῖσαν Ἑλλάδα χώρας τῶν δύο συνασπισμῶν....

Μήπως δὲν εἶναι ὅμως ὁ ἴδιος διπλωμάτης μας, ὁ ὁποῖος ἀφοῦ ὑπεστήριξεν πρὸ 2 ἐτῶν τὸν Φράνκο, ὅταν ὁ ἄλλος κόσμος ἦτο ἐναντίον του, εἰς τὸν Ὀργανισμὸν Ἡνωμένων Ἐθνῶν, ἤκουσεν ἔπειτα ἐκ στόματος τοῦ Διευθυντοῦ τῆς Τραπέζης Εἰσαγωγῶν καὶ Ἐξα-

(Συνέχεια εἰς τὴν 3ην σελίδα)

ΤΗΣ ΗΜΕΡΑΣ

Η ΤΕΡΓΕΣΤΗ

Ἡ ἀπόφασις τῶν Δυτικῶν Συμμάχων, διὰ τὴν Τεργέστην, δὲν θὰ πρέπει νὰ ἑρμηνευθῇ ὑπὸ στενὴν ἔννοιαν. Βεβαίως, ἐν ὄψει τῶν ἐκλογῶν, ἀποδεικνύει τὸ ἐνδιαφέρον τῶν Δημοκρατιῶν διὰ τὴν ἐπιτυχίαν εἰς τὴν Ἰταλίαν τῶν ἀντικομμουνιστικῶν δυνάμεων. Εἶναι φανερόν, ὅτι ἐκ τοῦ ἀποτελέσματος ἐξαρτῶνται γενικώτερα συμφέροντα, συνδεδεμένα ἀπολύτως μὲ τὴν προσπάθειαν, τὴν ὁποίαν ὁ Δυτικὸς κόσμος καταβάλλει διὰ νὰ διασώσῃ τὴν κινδυνεύουσαν Ἐλευθερίαν. Καὶ εἶναι φυσικὸν ὅτι εἰς τὸν Ἰταλικὸν λαόν, ἐν μέσῳ τῆς ὀργιαστικῆς ἐρυθρᾶς, προπαγάνδας, ἡ ὁποία προσπαθεῖ νὰ τὸν ὁδηγήσῃ εἰς τὴν ἀπώλειαν, ὑποδεικνύεται ποία εἶναι ἡ ὁδὸς τῆς σωτηρίας, τὴν ὁποίαν ὀφείλει νὰ ἀκολουθήσῃ. Πέραν ὅμως αὐτοῦ, ἡ ἀπόφασις ἀποτελεῖ ἀμείλικτον μαστίγωμα τῶν ἀνθρώπων, οἱ ὁποῖοι, παραβιάζοντες ἀσυστόλως τὰς συμφωνίας καὶ συγχρόνως ὀλολύζοντες διὰ δῆθεν παραβιάσεις, κατώρθωσαν νὰ καταβροχθίσουν εὐρυτάτην περιοχὴν τοῦ ἐλευθέρου ἐδάφους τῆς Τεργέστης, καὶ νὰ τὴν μεταβάλουν, κατὰ τὸ Βαλκανικὸν πρότυπον, εἰς ὁρμητήριον δι' ἐνδεχομένας ληστρικὰς ἐπιδρομάς. Ἠμπορεῖ ἤδη νὰ φωνασκῇ ὁσονδήποτε θέλει ὁ ἐν Οὐάσιγκτων Γιουγκοσλαῦος πρεσβευτὴς καὶ ὅλοι οἱ κατὰ ἱεραρχίαν προϊστάμενοί του, κατοικοεδρεύοντες, ὡς γνωστόν, ἀπὸ Βερολίνου μέχρι Μόσχας. Οἱ πράγματι ἐνδιαφερόμενοι διὰ τὴν τύχην τῆς Ἰταλίας προέβησαν πάντως εἰς τὴν ἀποφασιστικὴν των χειρονομίαν καὶ ἀπδικεῖται εἰς τὸν λαόν της νὰ τὴν ἐκτιμήσῃ.

*

Η ΠΡΟΣΦΟΡΑ ΤΗΣ ΠΟΛΕΩΣ

Εἶναι ἐνδεδειγμένος ἡ διάθεσις τῆς πόλεως νὰ συμμετάσχῃ ἐνεργῶς εἰς τὴν προσπάθειαν τῆς σωτηρίας τῶν παιδιῶν ποὺ ἀπειλοῦνται μὲ ἁρπαγὴν ἀπὸ τοὺς κτηνανθρώπους τοῦ Μάρκου. Καὶ ἀξίζει νὰ ἐξαρθῇ ἡ προθυμία καὶ ἡ συγκίνησις, μὲ τὴν ὁποίαν παρέχεται ἡ ἀνταπόκρισις εἰς τὸ πράγματι ἐθνικὸν καθήκον τῆς περιθάλψεως τῶν μαρτυρικῶν παιδιῶν τῶν βορείων περιοχῶν μας. Ὁ κ. Νομάρχης, ὡς ἐγράφη ἤδη, συνεκάλεσε διὰ σήμερον σύσκεψιν, κατὰ τὴν ὁποίαν θὰ ἀναζητηθῇ πρακτικὸν σύστημα, ἱκανὸν νὰ συντελέσῃ εἰς ταχεῖαν ἀξιοποίησιν τῶν παρεχομένων δυνατοτήτων. Δὲν γνωρίζομεν πῶς θὰ ἀντιμετωπισθῇ τὸ ζήτημα καὶ ποῖαι ἀποφάσεις θὰ ληφθοῦν. Νομίζομεν ὅμως, ὅτι θὰ πρέπει νὰ ἐξευρεθῇ τρόπος ὥστε νὰ παρασχεθῇ εἰς ὅλους τοὺς δυναμένους ἡ εὐκαιρία νὰ εἰσφέρουν. Διότι π. χ. εἶναι δυνατὸν μία οἰκογένεια νὰ ἀναλαμβάνῃ προθυμότατα τὴν συντήρησιν ἑνὸς παιδιοῦ, χωρὶς νὰ ἔχῃ καὶ τὴν εὐχέρειαν τῆς στεγάσεώς του. Καὶ ἡ προσφορὰ αὐτὴ εἶναι ἀξιόλογος, θὰ πρέπει δὲ νὰ καταστῇ δυνατὴ ἡ χρησιμοποίησίς της χάριν τῆς εὐοδώσεως τῆς προσπαθείας. Ἀναφέραμεν προχείρως μίαν μόνον περίπτωσιν, διὰ νὰ ὑπογραμμίσωμεν πόσην προσοχὴν ἀπαιτεῖ ἡ ὅλη ἐξέτασις τοῦ ζητήματος.

*

ΧΑΡΙΕΝ ΕΓΓΡΑΦΟΝ...

Πρωτότυπος, ὅπως πάντοτε καὶ μὲ πολλὰ εὐτράπελα εὑρήματα ὁ κ. Δήμαρχος, μᾶς ἀπέστειλε, χθές, τὴν προκήρυξίν του καὶ τὸ πρόγραμμα τοῦ καταρτισμοῦ τῆς 25ης Μαρτίου, κατὰ τὸν ἑξῆς ἐνδιαφέροντα τρόπον: Τὰ ἔντυπα συνωδεύοντο ἀπὸ λακωνικῶς αὐστηρὰν διαταγήν, ὅτι πρέπει νὰ δημοσιευθοῦν εἰς τὴν πρώτην σελίδα κλπ., διαταγὴν τῆς ὁποίας ἐπικαλούμεθα νὰ ὑπογράψωμεν ὅτι ἐλάβομεν γνῶσιν. Ἐπροσέξαμεν μὲ μελαγχολίαν, εἰς τὴν ἀρχήν, τὸ τελεσίγραφον αὐτό, ποὺ εἶχε τὴν ἀναίδειαν νὰ κάμνῃ πνεῦμα ἀφ' ἑαυτοῦ εἰς βάρος τοῦ ἀποστολέως του καὶ καθὼς ἔφευγε, φυσικὰ ἀναπάντητον, μᾶς ἐφάνη ὅτι ἐμειδία ὁλόκληρον. Ὑπάρχουν κάποτε μερικὰ τόσον χαρίεντα ἔγγραφα!...

*

ΓΟΡΓΟΣ ΡΥΘΜΟΣ

Ἡ ταχύτης, τὴν ὁποίαν ἀπό τινος, ἔχει προσλάβει εἰς τὰ Νομοθετικὰ Σώματα ἡ διαδικασία διὰ τὴν ἔγκρισιν τῆς στρατιωτικῆς βοηθείας πρὸς τὴν Ἑλλάδα, ἠμπορεῖ νὰ θεωρηθῇ ὡς μία ἀκόμη ἀπόδειξις τῆς ἀποφασιστικῆς στάσεως τῶν Ἡνωμ. Πολιτειῶν ἔναντι τῶν προβλημάτων, τὰ ὁποῖα ἀντιμετωπίζει ἡ χώρα μας. Εἶναι πλέον σαφὲς, ἐκ πολλαπλῶν ἐκδηλώσεων, ὅτι ἀποδίδεται ἡ σημασία ποὺ ἐπιβάλλεται εἰς τὸν παράγοντα Χρόνον. Καθ' ἣν στιγμὴν ὁ ἐρυθρὸς ὁλοκληρωτισμὸς ἐνεργεῖ, χωρὶς καθόλου νὰ ὀμιλῇ, θὰ ὀπετέλει περιττὴν πολυτέλειαν αἱ ἀντὶ δραστηριότητος μακρόταται συζητήσεις, αἱ ὁποῖαι διεξήγονται ἀλλοτε, προκειμένου τὰ κατὰ καιροὺς ζητήματα νὰ φθάσουν εἰς ἀποφάσεις, αἱ ὁποῖαι ἐν τούτοις ὁπωσδήποτε ἐπιβάλλουν ἤδη ἀνάλογον ρυθμόν. Καὶ ἡ σημασία αὐτοῦ δὲν ἠμπορεῖ ποτὲ νὰ ἀποδειχθῇ ὠφέλιμος καὶ ἀποφασιστική.

Ἀπὸ τὸ προχθεσινὸν μνημόσυνον τοῦ Ἐλευθερίου Βενιζέλου εἰς τὸ Ἀκρωτήρι

Εἰς τὴν ἀποβάθραν τῆς Σούδας ὁ κ. Σοφούλης, εὐθὺς μετὰ τὴν ἀποβίβασίν του ἐκτοῦ ἀντιτορπιλλικοῦ. Ἀριστερά του ὁ κ. Σοφ. Βενιζέλος

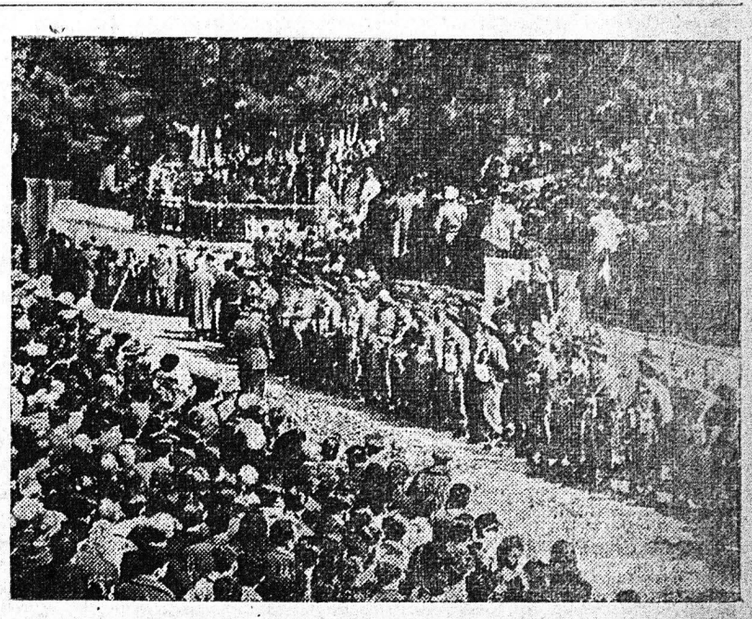

Γενικὴ ἄποψις τῆς ἐπισήμου καὶ λαϊκῆς συγκεντρώσεως εἰς τὸ Ἀκρωτήρι, καθ' ἣν στιγμὴν τελεῖται τὸ μνημόσυνον

ΜΕΤΑ ΤΗΝ ΑΠΟΧΩΡΗΣΙΝ ΤΟΥ ΣΟΚΟΛΟΦΣΚΥ...

ΟΙ ΡΩΣΣΟΙ ΘΑ ΠΡΑΞΟΥΝ ΤΟ ΠΑΝ ΔΙΑ ΝΑ ΑΠΟΜΑΚΡΥΝΟΥΝ ΤΟΥΣ ΣΥΜΜΑΧΟΥΣ ΕΚ ΒΕΡΟΛΙΝΟΥ;

ΑΜΕΡΙΚΑΝΟΙ, ΑΓΓΛΟΙ ΚΑΙ ΓΑΛΛΟΙ ΔΕΝ ΣΥΖΗΤΟΥΝ ΚΑΝ ΠΕΡΙΠΤΩΣΙΝ ΑΠΟΧΩΡΗΣΕΩΣ

Η ΤΕΛΕΥΤΑΙΑ ΔΡΑΜΑΤΙΚΗ ΣΥΝΕΔΡΙΑΣΙΣ ΤΟΥ ΣΥΜΒΟΥΛΙΟΥ ΕΛΕΓΧΟΥ ΘΕΩΡΕΙΤΑΙ ΩΣ ΠΡΟΛΟΓΟΣ ΓΕΓΟΝΟΤΩΝ,- ΣΟΒΑΡΩΤΑΤΑΙ ΕΝΔΕΙΞΕΙΣ ΟΤΙ ΕΝΤΟΣ ΤΩΝ ΗΜΕΡΩΝ ΘΑ ΔΙΑΛΥΘΗ Η ΤΕΤΡΑΜΕΡΗΣ ΔΙΟΙΚΗΣΙΣ.- ΟΙ ΡΩΣΣΟΙ ΣΧΕΔΙΑΖΟΥΝ ΧΩΡΙΣΤΟΝ ΓΕΡΜΑΝΙΚΟΝ ΚΡΑΤΟΣ.- ΤΟ ΒΕΡΟΛΙΝΟΝ ΘΑ ΑΠΟΜΕΙΝΗ ΩΣ ΝΗΣΙΣ ΕΙΣ ΤΟ ΜΕΣΟΝ ΜΙΑΣ ΚΟΜΜΟΥΝΙΣΤΙΚΗΣ ΤΥΡΑΝΝΙΔΟΣ;- ΑΝΗΣΥΧΗΤΙΚΑΙ ΠΡΟΒΛΕΨΕΙΣ

ΒΕΡΟΛΙΝΟΝ 22 Μαρτίου (ἰδ. ὑπηρ.).— Ἡ διασυμμαχικὴ «κομμαντατούρα» ἡ ὁποία ἔχει τὸν ἔλεγχον τοῦ Βερολίνου ἐξηκολούθει λειτουργοῦσα σήμερον τὸ ἀπόγευμα, πλὴν Ἀμερικανοὶ ἐπίσημοι πα ρετήρουν, ὅτι ὑπάρχουν σοβαραὶ ἐνδείξεις, ὅτι πρόκειται συντόμως νὰ διαλυθῇ. Οἱ αὐτοὶ ἐπίσημοι ἀναμένουν, ὅτι οἱ Ρῶσσοι, οἱ ὁποῖοι κατέχουν κατὰ τὸν μῆνα Μάρτιον τὴν προεδρικὴν ἕδραν εἰς τὸ Συμβούλιόν της, θέλουν συγκαλέσει ἐντὸς τῶν προσεχῶν ἡμερῶν εἰδικὴν συνεδρίασιν τῶν τεσσάρων συμμάχων διοικητῶν τῆς πόλεως καὶ κατ' αὐτὴν θὰ ἀναγγείλουν ὅτι ἡ ὑπὸ τῶν τεσσάρων Δυνάμεων διοίκησις τῆς πόλεως δέον νὰ θεωρηθῇ τερματισθεῖσα.

Οἱ ἐνταῦθα κατέχοντες ἀνωτάτας θέσεις Ἀμερικανοὶ ἐπίσημοι ἠρμήνευον ἀπόψε τὴν ἀποχώρησιν τῆς Ρωσσίας ἐκ τῆς τετραμεροῦς διοικήσεως τῆς Γερμανίας, εἴτε ὡς ἀπόπειραν τρομοκρατήσεως τῶν Βρετανῶν καὶ Ἀμερικανῶν, διὰ νὰ μὴ εἰσδεχθοῦν τὴν Γαλλίαν εἰς τὸ καθεστὼς τῆς Διζωνίας, εἴτε ὡς πρόλογον τῆς ὑπὸ τῆς Ρωσσίας ἐγκαθιδρύσεως χωριστοῦ Γερμανικοῦ Κράτους. Σημαίνουσα Ἀμερικανικὴ προσωπικότης ἐδήλωσεν ὅτι, δὲν πιστεύει ὅτι οἱ Ρῶσσοι εἶναι ἤδη ἕτοιμοι διὰ τὴν ὁριστικὴν ρῆξιν καὶ ὅτι, ὡς ἐκ τούτου φρονεῖ ὅτι πρόκειται περὶ προληπτικοῦ μέτρου, ἀποβλέποντος εἰς τὴν ἀνάσχεσιν τῶν μέτρων τὰ ὁποῖα ἐνδεχομένως σχεδιάζουν νὰ λάβουν αἱ Δυτικαὶ Δυνάμεις.

Παρὰ ταῦτα εἰς τοὺς ἐνταῦθα Ἀμερικανικοὺς κύκλους δὲν πιστεύεται ὅτι ἡ τετραμερὴς διοίκησις τῆς Γερμανίας πρόκειται νὰ συνεχισθῇ πέραν τῶν ὀλίγων ἡμερῶν. Ἐνῶ δὲ αἱ Ρωσσικαὶ ἀποχωρήσεις ἐχαρακτηρίζοντο εἰς ἀμφότερας τὰς περιπτώσεις περισσότερον ὡς ἀναβολὴ παρὰ ὡς ὁριστικὴ λύσις, πιστεύεται ἐν τούτοις ὅτι αἱ Σοβιετικαὶ ἀρχαὶ θὰ ἔχουν περατώσει τὰς προπαρασκευάς των, διὰ νὰ προβοῦν εἰς τὴν ὁριστικὴν ἀπόσπασίν των ἀπὸ τὴν Δύσιν ἐν Γερμανίᾳ ἐντὸς τοῦ θέρους. Θεωρεῖται ἐπίσης ἀναπόφευκτον ὅτι διὰ τὴν ἐγκαθίδρυσιν ἑνὸς τοιούτου χωριστοῦ Κράτους οἱ Ρῶσσοι θὰ πράξουν τὸ πᾶν διὰ νὰ ἐκδιώξουν τοὺς Συμμάχους ἐκ Βερολίνου, τὸ ὁποῖον θὰ ἔκῃ τότε καταστῇ νῆσος ἐντὸς κομμουνιστικοῦ Κράτους. Κατὰ τὰς προβλέψεις, αἱ Ρωσσικαὶ ἐνέργειαι θὰ διέλθουν ἐκ τῶν ἑξῆς φάσεων: 1) ἐνσωμάτωσις τοῦ Σοβιετικοῦ τομέως τοῦ Βερολίνου ἐντὸς τῆς Ρωσσικῆς ζώνης καὶ ἀποκλεισμὸς τῶν Δυτικῶν ἐκ τῆς περιοχῆς, ἡ ὁποία περιλαμβάνει τὸ Μητροπολιτικὸν τμῆμα τῆς πόλεως, καὶ 2) ἔναρξις πολέμου τῶν νεύρων. Οἱ Ἀμερικανοὶ εἶναι ἀπολύτως πεπεισμένοι, ὅτι οὐδὲν μὴ φθάνον μέχρι στρατιωτικῆς δράσεως πού κειται νὰ τοὺς ἀπομακρύνῃ ἀπὸ τὴν γερμανικὴν πρωτεύουσαν. ἡ ἀποχώρησις ἐκ τῆς ὁποίας φρονοῦν ὅτι θὰ ἐσήμαινε τὸ πρῶτον ὄβημα πρὸς τὴν πολιτικὴν ἐγκατάλειψιν τῆς Εὐρώπης.

ΛΟΝΔΙΝΟΝ 22 Μαρτίου (ἰδ. ὑπηρ.).— Ὁ διπλωματικὸς συνεργάτης τοῦ Ρώϋτερ μεταδίδει ὅτι οἱ ἐνταῦθα διπλωματικοὶ παρατηροῦν ἀπόψε ὅτι αἱ Σοβιετικαὶ ἀρχαὶ ἐνδέχεται νὰ ζητήσουν συντόμως τὴν ἀποχώρησιν τῶν τριῶν Δυτικῶν Συμμάχων ἐκ Βερολίνου ἐπὶ τῷ λόγῳ ὅτι ὁ μηχανισμὸς τοῦ τετραμεροῦς ἐλέγχου ἔχει οὐσιαστικῶς ἀτονήσει. Οἱ Βρετανοὶ ἐπίσημοι δὲν ἦσαν σήμερον διατεθειμένοι νὰ προβοῦν εἰς προβλέψεις, πλὴν ἔγκυροι παρατηροῦν ὅτι τὰ γεγονότα θέλουν ταχέως ἐξελιχθῆ κατόπιν τῆς σημερινῆς Σοβιετικῆς ἀποφάσεως, ὅπως ἀναβληθοῦν αἱ συνεδριάσεις τῶν Ὑποεπιτροπῶν τοῦ Διασυμμαχικοῦ Συμβουλίου Ἐλέγχου, ὡς ἐπίσης καὶ ἡ δι' αὔριον συγκληθεῖσα τοιαύτη τῆς Συντονιστικῆς Ἐπιτροπῆς. Οἱ αὐτοὶ παρατηροῦν ὅτι ἐὰν ἡ Σοβιετικὴ κυβέρνησις προτίθεται νὰ ἐξαρτήσῃ τὴν συνέχισιν τοῦ μηχανισμοῦ τοῦ τετραμεροῦς ἐλέγχου ἐκ τοῦ ὅρου τῆς ἀνακλήσεως τῶν προσωρινῶν ἀποφάσεων, αἱ ὁποῖαι ἐλήφθησαν τὸν παρελθόντα μῆνα ὑπὸ τῶν Δυτικῶν Συμμάχων, κατὰ τὴν διάρκειαν τῆς Διασκέψεως τοῦ Λονδίνου, τότε ἀναμφιβόλως τὸ Διασυμμαχικὸν Συμβούλιον Ἐλέγχου συνῆλθε διὰ τελευταίαν φορὰν τὸ παρελθὸν Σάββατον. Ἐν οὐδεμιᾷ περιπτώσει ὑπάρχει ἐνταῦθα διάθεσις ἀνοθεωρήσεως τῶν συνομιλιῶν ἐπὶ τοῦ μέλλοντος τῆς Δυτικῆς Γερμανίας. Ἀλλ' οὔτε καὶ ὑπάρχει διάθεσις νὰ γίνῃ ἀποδεκτὴ ὑπόδειξις, κατὰ τὴν ὁποίαν αἱ Δυτικαὶ Δυνάμεις δύνανται νὰ παραμείνουν ἐν Βερολίνῳ μόνον ἐὰν ἔξεικολουθήσῃ νὰ λειτουργῇ ὁ μηχανισμὸς τοῦ Συμβουλίου Ἐλέγχου. Ἡ ἐπικρατοῦσα ἐνταῦθα γνώμη εἶναι ὅτι ἡ ὑπὸ τῶν τεσσάρων Δυνάμεων κατοχὴ τοῦ Βερολίνου καθορίσθη δι' ἀποφάσεως τῆς Εὐρωπαϊκῆς Διασυμμαχικῆς Ἐπιτροπῆς, ληφθεί