ΑΘΛΗΤΙΚΗ ΚΙΝΗΣΙΣ

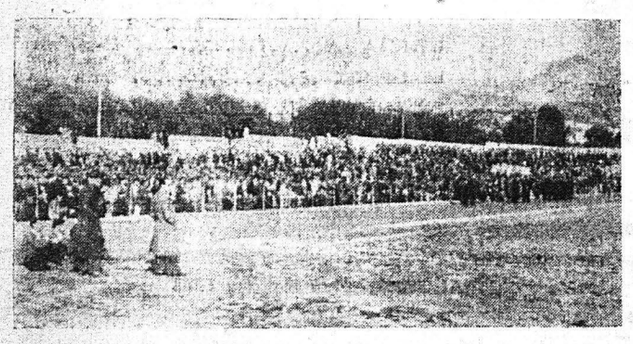

ΑΠΟ ΤΗΝ ΤΕΡΑΣΤΙΑΝ ΣΥΓΚΕΝΤΡΩΣΙΝ ΤΗΣ ΚΥΡΙΑΚΗΣ ΕΙΣ ΤΟ ΣΤΑΔΙΟΝ, ὅπου διεξήχθη ὁ ἀγὼν διὰ τὸ πρωτάθλημα μεταξὺ «Παναχαϊκῆς καὶ «Ἀπόλλωνος»

Ἡ γραμμὴ τῶν μέσων τῆς Π. Γ. Ε., ἡ ὁποία διεκρίθη εἰς τὸν ἀγῶνα τῆς Κυριακῆς. Ἐξ ἀριστερῶν: Ν. Πατρώνης, Χ. Σαμιωτάκης καὶ Ν. Μαχαίρας

Τὴν Κυριακὴν «Ὀλυμπιακὸς»—«Ἀστὴρ»

Διὰ τὴν προσεχῆ Κυριακὴν ὁρίσθη παρὰ τῆς Ε. Π. Σ. Π. ὁ ἀγὼν πρωταθλήματος Ὀλυμπιακοῦ — Ἀστέρος εἰς τὸ στάδιον. Ὁ ἀγὼν οὗτος καθ' ὃ μοναδικὸς τῆς ἡμέρας θὰ συγκεντρώσῃ ἰδιαίτερον ἐνδιαφέρον λόγῳ τῆς πορείας τοῦ πρωταθλήματος.

Ὁ ἀθλητισμὸς εἰς τὰς ἑνόπλους δυνάμεις

Κατὰ τὴν πρώτην συνεδρίασιν τῆς Ἐπιτροπῆς Ἀθλητικοῦ Συντονισμοῦ τῶν Ἑνόπλων Ἑλληνικῶν Δυνάμεων, εἰς τὴν ὁποίαν μετέσχον ἀντιπρόσωποι τῶν τριῶν ὅπλων, τῆς Χωροφυλακῆς, τῆς Ἀστυνομίας, τῆς Ε. Ο. Α. καὶ τοῦ Σ.Ε.Γ.Α.Σ., διεπιστώθη ἡ κοινὴ ἐπιθυμία συνεργασίας διὰ τὴν εὐρυτάτην ἐξάπλωσιν τοῦ ἀθλητισμοῦ εἰς τὰς ἑνόπλους δυνάμεις τὴν προμήθειαν ὑλικοῦ καὶ τὴν τα χείαν ὀργάνωσιν ἀγώνων, ἐλήφθη σαν δὲ σχετικαὶ ἀποφάσεις.

Ἡ βαθμολογία πρωταθλήματος

Παραθέτομεν κατωτέρω τὸν πίνακα βαθμολογίας τοῦ πρωταθλήματος α΄, β΄ κατηγορίας καὶ ἀναπληρωματικῶν ὁμάδων ἐκ τῶν μέχρι σήμερον ἀγώνων, ἔχου τα οὕτω.

Α΄ ΚΑΤΗΓΟΡΙΑ

	ἀγών.	βαθμ.	τέρμ.
1) Ἀπόλλων	7	19	17-10
2) Ἀστὴρ	6	11	10-10
3) Θύελλα	5	10	8- 7
4) Ἀχιλλεὺς	5	9	5- 7
6) Παναχαϊκὴ	6	8	10-12
6) Ὀλυμπιακὸς	5	7	3- 7

ΑΝΑΠΛΗΡΩΜΑΤΙΚΑΙ

	ἀγών.	βαθμ.	τέρμ.
1) Θύελλα	5	14	10- 4
2) Ἀστὴρ	6	14	12- 8
3) Ἀπόλλων	7	14	8- 7
4) Ὀλυμπιακὸς	5	11	9- 7
5) Παναχαϊκὴ	6	8	10-12
6) Ἀχιλλεὺς	5	5	8-16

Β΄ ΚΑΤΗΓΟΡΙΑ

	ἀγών.	βαθμ.	τέρμ.
1) Α. Ε. Κ.	2	6	9- 2
2) Πατρεὺς	2	4	6- 5
3) Ἡρακλῆς	2	4	4- 4
4) Προμηθευτικὴ	2	4	4- 4
5) Ἄρης	2	3	3- 7
6) Ἐθνικὸς	2	3	3- 7

Ἡ ζωὴ τῶν προσκόπων μας

—ΓΕΝΙΚΗ ΣΥΓΚΕΝΤΡΩΣΙΣ ΤΗΣ Τ. ΕΦΟΡΙΑΣ

Τὴν πρωΐαν τῆς Κυριακῆς ὅλαι αἱ ὁμάδες καὶ ἀγέλαι λυκοπούλων συνεκεντρώθησαν εἰς τὰ διδακτήρια Βοῦδ, ὅπου ἐπεθεωρήθησαν ὑπὸ τοῦ τοπικοῦ Ἐφόρου. Κατόπιν οἱ Πρόσκοποι ὅλων τῶν ὁμάδων διεμοιράσθησαν εἰς ὁμίλους, καὶ διάφορα συνεργεῖα διὰ τὰς ἐπιδείξεις τῆς 25ης Μαρτίου. Αἱ προετοιμασίαι ὑπῆρξαν ἐπιτυχεῖς.

— ΟΙ ΠΡΟΣΚΟΠΟΙ ΕΙΣ ΤΟ ΜΝΗΜΟΣΥΝΟΝ ΤΟΥ ΕΛ. ΒΕΝΙΖΕΛΟΥ

Εἰς τὸ τελεσθὲν τὴν Κυριακὴν τὸ πρωΐ μνημόσυνον ὑπὲρ τοῦ Ἐλευθερίου Βενιζέλου, παρέστη ἀντιπροσωπεία τοῦ Σώματος Ἑλλήνων Προσκόπων

ΠΕΡΙΛΗΨΙΣ ΔΗΜΟΠΡΑΣΙΑΣ

Ἐκτίθεται εἰς πρόχειρον προφορικὸν πλειοδοτικὸν διαγωνισμὸν ἡ μίσθωσις πέντε (ἀρ. 5) τμημάτων τοῦ πέραν τοῦ Μῶλου Νόρμαν (Γλυφάδα) ἐλευθέρου ἐπὶ τῆς παραλίας χώρου τοῦ Λιμενικοῦ Ταμείου Πατρῶν ἐκτάσεως ἃς αὗται ἐν τῇ ὑπ' ἀριθ. 415)1948 σχετικῇ διακηρύξει καθορίζονται πρὸς ἐγκατάστασιν καφενείων δι' ἓν ἔτος ἀρχόμενον ἀπὸ 1ης Ἀπριλίου 1948 ἔτους καὶ λῆγον τὴν 31ην Μαρτίου 1949 ἔτους, ἐνώπιον τῆς Ἐκτελεστικῆς Ἐπιτροπῆς ἐν Πάτραις καὶ εἰς τὰ Γραφεῖα τῆς Λιμενικῆς Ἐπιτροπῆς, τὴν 30ὴν Μαρτίου 1948 ἡμέραν Τρίτην καὶ ὥραν 11 π. μ.

Ὡς πρώτη προσφορὰ ὁρίζεται διὰ μὲν τὰ ὑπ' ἀριθ. 1, 2 καὶ 3 τμήματα τὸ ποσὸν τῶν δρ. 115 κατὰ τετρ. μέτρον καὶ μῆνα, διὰ τὸ ὑπ' ἀριθ. 3 τὸ ποσὸν τῶν δρ. 410 κατὰ μέτρον καὶ μῆνα καὶ διὰ τὸ ὑπ' ἀριθ. 5 δρ. 630 κατὰ τετρ. μέτρον καὶ μῆνα.

Ἡ ἐγγύησις ὁρίζεται διὰ τὰ ὑπ' ἀριθ. 1, 2 καὶ 3 τμῆμα δρχ. 700.000, διὰ τὸ ὑπ' ἀριθ. 4 τμῆμα 1.000.000 καὶ διὰ τὸ 5ον τμῆμα δρ. 1.200.000.

Τῶν ὅρων δύνανται νὰ λάβωσι γνῶσιν οἱ ἐνδιαφερόμενοι προσερχόμενοι κατὰ πᾶσαν τὰς ἐργασίμους ὥρας.

Πάτραι, 23.3.48

Ὁ Πρόεδρος
Α. Ζωϊόπουλος

Τὸ μεγαλύτερον στάδιον τοῦ κόσμου εἰς τὴν Βραζιλίαν

Παρουσίᾳ τοῦ ἀντιπροέδρου τῆς Βραζιλιανῆς Δημοκρατίας καὶ τοῦ Ἀρχιεπισκόπου τῆς πόλεως, ἐτέθη, ἐπ' εὐκαιρίᾳ τῆς 383ης ἐπετείου τῆς ἱδρύσεως τῆς πρωτευούσης τοῦ Ρίου Ἰανεΐρου, ὁ θεμέλιος λίθος τοῦ μεγαλυτέρου ἀθλητικοῦ σταδίου τοῦ κόσμου, τὸ ὁποῖον θὰ κτισθῇ εἰδικῶς διὰ τὸ παγκόσμιον ποδοσφαιρικὸν κύπελλον τοῦ ἔτους 1950. Τὸ στάδιον αὐτὸ θὰ περιλαμβάνῃ θέσεις διὰ 155 χιλιάδας θεατάς. Θὰ εἶναι ἐφωδιασμένον μὲ εἰδικοὺς ἀνελκυστῆρας καὶ κινητὲς σκάλες, αἱ ὁποῖαι θὰ ἐπιτρέπουν τὴν ἐκκένωσίν του ἐντὸς 18 λεπτῶν! Εἰκοσι εἰδικὲς καμπίνες θὰ εἶναι διὰ τὴν χρῆσιν τοῦ τύπου καὶ τοῦ ραδιοφώνου, 32 διὰ νοσοκομειακὰς ἀνάγκας καὶ ἕτεραι 32 διὰ μπάρ, ἑστιατόρια καὶ διάφορες βοηθητικὲς ὑπηρεσίες. Ὑπὸ τὴν ἐξέδραν θὰ ὑπάρχουν 4 γήπεδα Μπάσκετ, 2 τέννις, αἴθουσες πυγμαχίας, ὁπλομαχίας, σκοπευτηρίων, γραφείων καὶ 1 αἴθουσα δεξιώσεων καὶ χοροῦ. Διὰ τὴν ἀποπεράτωσιν τοῦ τεραστίου αὐτοῦ ἔργου ἐργάζονται πυρετωδῶς ἄνω τῶν 1000 ἐργατῶν καθημερινῶς, ὑπὸ τὴν ἐπίβλεψιν 50 ἐργοδηγῶν καὶ 10 πολιτικῶν μηχανικῶν.

Πυγμαχικοὶ ἀγῶνες

Εἰς τοὺς δοθησομένους τὴν προσεχῆ Κυριακὴν πυγμαχικοὺς ἀγῶνας, ὑπὲρ τοῦ Στρατοῦ, θεωρεῖται βεβαία καὶ ἡ συμμετοχὴ τοῦ πρωταθλητοῦ μας Τσεμπερλίδη, ὅστις θὰ ἀντιμετωπίσῃ ἕνα ἐκ τῶν πρωτοπυγμάχων Μυλοποταμάκη, Παυλίδη ἢ Ἀντωνοπούλου. Ἀντίπαλος ἐπίσης τοῦ Πατρινοῦ ἀρίστου πυγμάχου Ἀλεξοπούλου, ὅστις ἐμφανίζεται μὲ ἀξιώσεις διεκδικήσεως τοῦ πανελληνίου πρωταθλήματος θὰ εἶναι οἱ πρωταθληταὶ Μικωνιάτης ἢ ὁ Μπενούκας.

Ἀμφότεραι αἱ συναντήσεις συγκεντρώνουν τεράστιον ἐνδιαφέρον, δεδομένου ὅτι οἱ νικηταὶ θὰ διεκδικήσουν τὰς θέσεις τῶν ὑποψηφίων ἐκπροσώπων τῆς Ἑλληνικῆς πυγμαχίας εἰς τοὺς Ὀλυμπιακοὺς τοῦ Λονδίνου.

Οἱ Ἑλληνοβελγικοὶ ἀγῶνες

Οἱ ὑπὸ τοῦ Σ.Ε.Γ.Α.Σ. προαναγγελθέντες Ἑλληνοβελγικοὶ ἀγῶνες στίβου θὰ τελεσθοῦν τὸν προσεχῆ Σεπτέμβριον ἢ ἀρχὰς Ὀκτωβρίου, ἐφ' ὅσον ἡ Βελγικὴ Ὁμοσπονδία θὰ δεχθῇ νὰ ἀναλάβῃ τὸ ἕν τρίτον τῶν δαπανῶν μετακινήσεως καὶ διαμονῆς τῶν 21 ἀθλητῶν, τοὺς ὁποίους ἐπιθυμεῖ νὰ ἀποστείλῃ εἰς τὴν Ἑλλάδα.

Τὰ ρεκὸρ τῶν 100 καὶ 200 μ.

Τὸ παγκόσμιον ρεκὸρ τῶν 100 μ. κατέχουν οἱ Ὄουνες καὶ Ντάβις μὲ 10΄΄,2, τὸ Εὐρωπαϊκὸν οἱ Ἐλντράχερ, Μπέργκερ, Στράτμπεργκ, Νέκερμαν καὶ Γιόναθ μὲ 10΄΄.3, τὸ Γαλλικὸν οἱ Βαλμὺ καὶ Μπαλὺ μὲ 10΄΄.5, καὶ τὸ Ἑλληνικὸν ρεκὸρ ὁ Ρένος Φραγκούδης μὲ 10΄΄.6.

Εἰς τὸν δρόμον τῶν 200 μ. τὸ παγκόσμιον ρεκὸρ κατέχει ἐπίσης ὁ Ὄουνες μὲ 20΄΄.3, τὸ Εὐρωπαϊκὸν ὁ Κέρινγκ μὲ 20΄΄.9, τὸ Γαλλικὸν οἱ Μουρλὸν καὶ Μπαζὼ μὲ 21΄΄.6 καὶ τὸ Ἑλληνικὸν ὁ Ρένος Φραγκούδης μὲ 21΄΄.5.

Ἐμπορικὸν καὶ Βιομηχανικὸν Ἐπιμελητήριον Πατρῶν

Ἀνακοινοῦμεν ὅτι γενομένης παρὰ τῆς ἁρμοδίας παρ' ἡμῖν Ἐπιτροπῆς κατανομῆς τοῦ εἰς τὴν περιφέρειάν μας παραχωρηθέντος εἰσαγωγικοῦ δικαιώματος:

Ι) ΕΤΕΡΩΝ ΔΙΑΦΟΡΩΝ ΕΜΠΟΡΕΥΜΑΤΩΝ ΕΚ ΣΙΔΗΡΟΥ ΚΑΙ ΜΕΤΑΛΛΟΥ

ΙΙ) ΥΑΛΟΧΑΡΤΟΥ - ΣΜΥΡΙΔΟΧΑΡΤΟΥ — ΣΜΥΡΙΔΟΠΑΝΟΥ Δασμ. Κλ. 181 μ

ἐτοιχοκολλήθησαν εἰς τὸ ἡμέτερον κατάστημα οἱ σχετικοὶ πίνακες κατανομῶν τῶν ὁποίων δύνανται πᾶς ἐνδιαφερόμενος νὰ λάβῃ γνῶσιν.

Κατὰ τῶν πινάκων τούτων χωρεῖ ἔνστασις ὑποβαλλομένη εἰς τὸ καθ' ἡμᾶς Ἐπιμελητήριον, μετὰ πλήρων δικαιολογητικῶν, ἐντὸς 7 ἑπτὰ ἡμερῶν.

(Ἀριθμ. 1422)

Ὁ ἀντιπρόεδρος Α. ΚΟΥΚΟΣ

ΜΑΘΗΜΑΤΑ Ἀγγλικά, Γαλλικά, Ἐμπορικῆς ἀλληλογραφίας, Ἐπιστημονικὴ καὶ ἀρτία διδασκαλία ἐφηρμοσμένης λογιστικῆς. Ὁδὸς Ἀσημάκη Φωτήλα, ἀριθ. 11. Πληροφορίαι 3—4 καὶ 7½—9 μ. μ.

ΠΑΤΡΙΝΗ ΖΩΗ

ΠΡΟ 36 ΕΤΩΝ

ΑΠΟ ΠΑΤΡΙΝΑ ΦΥΛΛΑ

ΕΚ ΤΟΥ «ΝΕΟΛΟΓΟΥ»

24 Μαρτίου 1912

ΛΕΝΗ. Βεβαιοῦται ὅτι α΄ Προστάτιδες Δυνάμεις ἀπεφάσισαν, ὅπως μὴ ἐμποδίσουν διὰ τῆς ἐνεργείας τὴν μετάβασιν Κρητῶν βουλευτῶν εἰς Ἀθήνας, πεπεισμέναι ὅτι ὁ κ. Βενιζέλος θὰ ἐξεύρῃ τρόπον καὶ παρεμποδίσῃ αὐτούς.

ΛΟΝΔΙΝΟΝ. Οἱ «Τάϊμς» ἀσχολούμενοι μὲ τὴν ἀπεργίαν τῶν ἀνθρακωρύχων ὑπολογίζουν ὅτι αἱ προκύψασαι ζημίαι ἀνῆλθον εἰς ἓν δισεκατομμύριον λιρῶν.

ΠΑΡΙΣΙΟΙ. Αἱ ἑσπεριναὶ ἐφημερίδες ἀνήγγειλαν τὴν σύλληψιν τοῦ διαβοήτου ἀναρχικοῦ Καρουί, ἑνὸς τῶν τριῶν ἀσυλλήπτων ἀρχηγῶν τῆς ληστοσυμμορίας τῶν αὐτοκινητιστῶν δολοφόνων, ὅστις κατηγορεῖται καὶ δι' ἄλλας ἑπτὰ ἀνθρωποκτονίας καὶ ἀπειραρίθμους κλοπάς.

ΛΟΝΔΙΝΟΝ. Ἐκ Πεκίνου τηλεγραφοῦν, ὅτι ἐβολοφονήθη ὁ ἀντιπρόεδρος τῆς Σινικῆς Δημοκρατίας.

ΚΩΝΣΤΑΝΤΙΝΟΥΠΟΛΙΣ. Ἡ Ἑλληνικὴ ἐφημερὶς «Πατρὶς» ἀνακαλύπτει ὅτι ὁ «Ταχυδρόμος» ἐπωλήθη εἰς τὸ Κομιτάτον, ὅτι ἐζήτησεν ἀμοιβὴν 20.000 λιρῶν, τὰς ὁποίας τὸ Κομιτάτον προσπαθεῖ νὰ περιορίσῃ. Οἱ ὁμογενεῖς ἐκήρυξαν μποϋκοτὰζ κατὰ τοῦ «Ταχυδρόμου».

— Τὸ ἀεροπλάνον, τοῦ ὁποίου θὰ ἐπιβῇ ὁ κ. Καραμανλάκης, ἐνεργῶν πτῆσιν ἀπὸ Ρίου εἰς Τατόϊον ἢ τὸ Γουδὶ τῶν Ἀθηνῶν ἀφίκετο διὰ Βελγικοῦ ἀτμοπλοίου καὶ ἐτοποθετήθη εἰς τὸ ἐαρινὸν θέατρον, ὅπου πλῆθος κόσμου μετέβη ὅπως τὸ ἴδῃ. Αὔριον θὰ μεταφερθῇ εἰς Ρίον, ὅπου ὁ κ. Καραμανλάκης, θὰ ἐπιχειρήσῃ τὸ ἐναέριον ταξείδιόν του μέχρι Ἀθηνῶν.

— Ἐντὸς τοῦ μητροπολιτικοῦ ναοῦ μετὰ τὴν ἀκολουθίαν τῶν ὡρῶν τὴν Μ. Παρασκευὴν διεπράχθησαν λόγῳ τοῦ συνωστισμοῦ κλοπαί. Σπουδαιότερα ὑπῆρξεν ἡ ὑπεξαίρεσις 2.500 δρχ. ἐκ τῶν θυλακίων τοῦ κ. Γ. Μητροπούλου πρώτου ὑπαλλήλου τοῦ κ. Ι. Καραμανδάνη.

— Ἡ ἀγορὰ ἐνεφάνισε χθὲς τὴν Πασχαλινήν της ὄψιν, ἡ κίνησις δὲ ὑπῆρξε ζωηρά. Οἱ ἀμνοὶ ἐπωλοῦντο πρὸς 2.20 κατ' ὀκᾶν. Ἡ τιμὴ αὕτη ἐθεωρεῖτο ἀκριβή, διότι πρὸ ἑβδομάδος ἐπωλοῦντο πρὸς 1.40.

— Ἐν τῷ τελευταίῳ διαγωνισμῷ τοῦ ὑπουργείου τῶν Ἐξωτερικῶν ἤρατο θριαμβευτικὴν ἐπιτυχίαν ὁ νεαρὸς συμπολίτης διδάκτωρ τῶν Νομικῶν κ. Σπυρίδων Δ. Σαλταφέρας, μόνος ἐκ τῶν διαγωνισθέντων ἀνακηρυχθεὶς ἀκόλουθος.

*

Ζητοῦν ἀλληλογραφίαν

Οἱ πυροβοληταὶ Αἰμίλιος Ρεβέκουσας καὶ Διονύσιος Ρεβέκουρας (1η Μεραρχία. Ι Μοῖρα πυροβολικοῦ — Σ. Τ. Γ. 919) ζητοῦν ἀλληλογραφίαν.

ΔΙΑΛΕΞΙΣ

— Λαϊκῶν Ἀναγνωστηρίων

Σήμερον Τετάρτην 24 τρέχοντος καὶ ὥραν 7ην μ. μ. ἀκριβῶς εἰς τὴν αἴθουσαν τῆς Φιλαρμονικῆς θὰ ὁμιλήσῃ ὁ καθηγητὴς τοῦ Πανεπιστημίου Ἀθηνῶν κ. Διον. Ζακυθινὸς μὲ θέμα: «Θεσμοὶ συνηρήσεως καὶ ἀντιστάσεως τοῦ Ἔθνους κατὰ τὴν Τουρκοκρατίαν» Εἴσοδος ἐλευθέρα.

ΥΠΕΥΘΥΝΟΙ ΔΗΛΩΣΕΙΣ

Ὁ κάτωθι ὑπογεγραμμένος Θωμᾶς Καραντινός, κάτοικος Μεσολογγίου, δηλῶ ὑπευθύνως ὅτι ἀνήκω εἰς τὸ Δημοκρατικὸν Προοδευτικὸν Κόμμα, τὰς ἀρχὰς τοῦ ὁποίου ἀκολουθῶ, οὐδέποτε κἀν διανοηθεὶς νὰ προσχωρήσῃ εἰς τὸν Κομμουνισμόν, τοῦ ὁποίου αἱ πράξεις ἀναγκάζουν κάθε τίμιον Ἕλληνα νὰ τὸν ἀποστρέφεται. Εἶμαι Ἕλλην, ἀγαπῶ τὴν Πατρίδα μου καὶ ἀποδοκιμάζω τὴν ἀντεθνικὴν τακτικὴν τῆς ἀνταρσίας καὶ τῆς ψευδοκυβερνήσεώς της.

Ἐν Μεσολογγίῳ τῇ 20.3.48

Ὁ δηλῶν
Θωμᾶς Καραντινός

Οἱ κάτωθι ὑπογεγραμμένοι ἐκ τοῦ χωρίου Περίστης — Ναυπακτίας, δηλοῦμεν ὅτι οὐδέποτε ὑπήρξαμεν κομμουνισταὶ καὶ ὅτι καταδικάζομεν τὸ κομμουνιστικὸν κόμμα ὡς ἀντεθνικὸν καὶ προδοτικὸν καὶ τὴν Κυβέρνησιν τῶν Βουνῶν καὶ πάντας τοὺς συνεργαζομένους μετ' αὐτῆς.

Ἐν Ναυπάκτῳ τῇ 23ῃ Μαρτίου 1948.

Οἱ δηλοῦντες

Ἠλίας Κεφαλιακός, Νικόλαος Ζαρκαδούλας, Σπυριδούλα Ζαρκαδούλα, Βασιλικὴ Ἰωάννου Σολωμοῦ, Σωτήριος Φίδης.

Ὁ κάτωθι ὑπογεγραμμένος Βασίλειος Παπουτσόπουλος, τεχνίτης τῶν σιδηροδρόμων Σ. Β. Δ. Ε., κάτοικος Μεσολογγίου, δηλῶ ὑπευθύνως, ὅτι οὐδέποτε ὑπῆρξα κομμουνιστής, ἐπωφελοῦμαι δὲ τῆς παρούσης διὰ νὰ ἐκφράσω τὴν ἀπέραντον ἀγανάκτησίν μου κατὰ τοῦ ἀνοσίου ἐγκλήματος τῶν ἐαμοσλαύων ἐναντίον τῆς ἀγαπημένης πατρίδος, ἐνδόξου Ἑλλάδος μας.

Ὁ δηλῶν
ΒΑΣ. ΠΑΠΟΥΤΣΟΠΟΥΛΟΣ

Ὁ ὑπογεγραμμένος Σπυρ. Ν. Δεράος, δημοδιδάσκαλος, κάτοικος ὡς ἐκ τῆς ὑπηρεσίας μου Γαστάνης, δηλῶ δημοσίᾳ ὅτι ἀπὸ τοῦ ἔτους 1935 ἔπαυσα ἔχων σχέσιν μὲ τὸ Κ.Κ., τὴν ἀντεθνικὴν πολιτικὴν τοῦ ὁποίου ἔκτοτε ἀποδοκιμάζω, ὡς ἐπίσης ἀποδοκιμάζω τὴν ἀνταρσίαν, ἣν ἐξύφανε κατὰ τῆς πατρίδος μας ἣν ὑπηρετῶ εὐσυνείδητα καὶ τὴν ὁποίαν καὶ διὰ τοῦ αἵματός του θέλω ὑποστηρίξει ἐναντίον τοῦ ἐαμοσλαυϊσμοῦ, τοῦ ὁποίου τὸ Κ.Κ. ἐγένετο ὄργανον.

Ἐν Μεσολογγίῳ 22 Μαρτίου 1948

Ὁ δηλῶν
ΣΠΥΡΙΔΩΝ ΔΕΡΑΟΣ

Ὁ ὑπογεγραμμένος Δημήτριος Μαντέλος τοῦ Ἀποστόλου, κάτοικος Μεσολογγίου, δηλῶ ὅτι ὡς ἀνήκων εἰς τὸ κόμμα τῶν Φιλελευθέρων καταδικάζω καὶ ἀποδοκιμάζω μὲ ὅλην τὴν δύναμιν τῆς ψυχῆς μου τοὺς συμμορίτας, τὴν ψευδοκυβέρνησίν των καὶ πάντα βοηθοῦντα αὐτούς, εἶμαι δὲ πάντοτε ἕτοιμος νὰ ἀγωνισθῶ κατ' αὐτῶν.

Ὁ δηλῶν
ΔΗΜΗΤΡ. ΜΑΝΤΕΛΟΣ

Μεσολόγγιον 23 Μαρτίου 1948

Τῆς Στιγμῆς

Ἕνα πραγματικῶς μεγαλειώδες θέαμα θὰ μας παρουσιάσῃ αὔριον ἡ Πατραϊκὴ νεολαία εἰς τὸ Στάδιον.

— Χίλιοι νέοι καὶ νέαι, μαθηταί, μαθήτριαι, πρόσκοποι, ὁδηγοί, Βαρειοηπειρῶται, ποδοσφαιρισταί, ἀθληταὶ στίβου καὶ ἀθλοπαιδιῶν, θὰ συνθέσουν ἕνα πρωτοφανὲς διὰ τὴν πόλιν μας πρόγραμμα, εἰς τὸ ὁποῖον θὰ συμπράξουν ἡ Χορωδία τοῦ Ὀρφέως καὶ ἡ Δημοτικὴ Μουσική.

— Συγχρόνως ἀπὸ τοῦ Σταδίου θὰ ἐκκινήσῃ συμβολικὴ σκυταλοδρομία, ἡ ὁποία διὰ τῶν ὁδῶν τῆς πόλεως θὰ καταλήξῃ εἰς τὸ Ἡρῶον τῶν πεσόντων καὶ τὸν ἀνδριάντα τοῦ Παλαιῶν Πατρῶν Γερμανοῦ.

— Ἐκεῖ οἱ ἀθληταὶ θὰ καταθέσουν στεφάνους δάφνης ὡς δεῖγμα ὀφειλομένου φόρου τιμῆς καὶ εὐγνωμοσύνης πρὸς τοὺς προμάχους τῆς ἐλευθερίας μας.

— Ἡ ὅλη ἑορτὴ ὀργανοῦται μὲ ἐξαιρετικὴν ἐπιμέλειαν καὶ θὰ σημειώσῃ μοναδικὴν ἐπιτυχίαν.

= Ὁ ἔρανος ὑπὲρ τοῦ παιδιοῦ τῆς Ἠπείρου δὲν ὑπάρχει ἀμφιβολία ὅτι θὰ ὑποστηριχθῇ ἐκθύμως ὑπὸ τῶν συμπολιτῶν μας.

— Ἀποτελεῖ τοῦτο αὐτονόητον πρᾶγμα, λαμβανομένης ὑπ' ὄψει τῆς στοργῆς καὶ συμπαθείας ποὺ ἀπολαύει γενικῶς τὸ παιδὶ καὶ ἰδιαιτέρως ἡ πολυπαθὴς περιοχὴ τῆς Ἠπείρου.

= Τὸ ὑπουργεῖον Γεωργίας ἤλθεν εἰς συνεννοήσεις, μέσῳ τοῦ ὑπουργείου Ἐξωτερικῶν, διὰ τὴν ἐξαγωγὴν τοματοπολτοῦ εἰς Ἀγγλίαν.

— Πρόκειται νὰ ἐξαχθοῦν 500 τόννοι καὶ πλέον παραγωγῆς τοῦ παρελθόντος ἔτους.

— Ἐπίσης διεξάγονται συνεννοήσεις διὰ τὴν ἐξαγωγὴν Ἑλληνικῶν οἴνων εἰς τὴν Πορτογαλλίαν.

— Εἴθε νὰ εὐοδωθοῦν αὗται ἐπ' ἀγαθῷ τοῦ πολυτίμου τούτου προϊόντος μας, τὸ ὁποῖον διέρχεται ἐπίσης σοβαρὰν κρίσιν.

= Ἡ διάλεξις εἰς τὴν Φιλαρμονικὴν σήμερον τὸ βράδυ τοῦ καθηγητοῦ κ. Ζακυνθηνοῦ, ἀποτελεῖ τὸν πνευματικὸν ἑορτασμὸν τῆς ἐθνικῆς ἐπετείου.

— Ὁ κ. Ζακυνθηνός, καθηγητὴς τοῦ Πανεπιστημίου Ἀθηνῶν καὶ περισπούδαστος συγγραφεὺς ἱστορικῶν ἔργων, εἶναι ἀριοδιώτερος νὰ ὁμιλήσῃ ἐπὶ τοῦ ὡραίου θέματός του.

— Τὰ «Λαϊκὰ ἀναγνωστήρια» εἶναι ἐξιέπαινα, διότι ἀπὸ τὰς Ἀθήνας μᾶς φέρνουν τοὺς πλέον διακεκριμένους πνευματικοὺς ὁδηγούς.

= Ὅλο καθαρίζεται ἡ μεγάλη ὑπόνομος τῆς ὁδοῦ Ρήγα Φεραίου καὶ καθαρισμοὺς δὲν ἔχει.

— Βουνὰ ἀπὸ σαβοῦρα ἔχουν θγῆ κι' ἀκόμη δὲν... λέει ὄχι!

— Αὐτὸ φοβούμεθα ὅτι θὰ συμβαίνῃ ἀπὸ ἐδῶ καὶ πέρα, γιὰ κάμποσο δὲ καιρὸ, εἰς μεγαλυτέραν ἔκτασιν.

— Καὶ τοῦτο διότι εἰς κάθε πτῶσιν βροχῆς ἡ ἄμμος ποὺ ἔχει ριφθῆ εἰς τοὺς ἐπισκευαζομένους ἤδη δρόμους, θὰ παρασύρεται.

— Φυσικὴ δὲ κατάληξίς της θὰ εἶναι νὰ πέφτῃ εἰς τὴν ἐν λόγῳ ὑπόνομον.

— Ἔτσι δὲ θὰ βρίσκωνται διαρκῶς «σὲ δουλειὰ» τὰ συνεργεῖα καθαρισμοῦ τῆς Λιμενικῆς Ἐπιτροπῆς.

Η ΟΜΙΛΙΑ ΤΟΥ κ. ΖΑΚΥΝΘΙΝΟΥ

Σήμερον τὸ ἑσπέρας εἰς τὴν αἴθουσαν τῆς Φιλαρμονικῆς καὶ ἐν τῷ πλαισίῳ τοῦ προγράμματος τοῦ ἐθνικοῦ ἑορτασμοῦ εἰς τὴν πόλιν μας θὰ ὁμιλήσῃ ὁ τακτικὸς καθηγητὴς τοῦ Πανεπιστημίου Ἀθηνῶν κ. Ζακυνθινός, μετακληθεὶς ἐκ τῆς πρωτευούσης ἐπὶ τούτῳ παρὰ τοῦ ἐνταῦθα φιλολογικοῦ ὁμίλου τῶν Λαϊκῶν Ἀναγνωστηρίων. Ὁ κ. Ζακυνθινός, ὁ ὁποῖος εἶναι ἐκλεκτὸν τέκνον τῆς γείτονος Κεφαλληνίας, τιμᾷ τὴν Ἑλληνικὴν ἱστορικὴν ἐπιστήμην καὶ ἡ ἐμβριθεία του, ἡ σαφήνεια τοῦ συγγραφικοῦ ὕφους του καὶ ἡ βαθύτης τῆς σκέψεώς του ἔχουν πολλοὺς θαυμαστὰς εἰς τὴν πόλιν μας, σήμερον δὲ πρόκειται νὰ γνωρίσωμεν τοῦτον καὶ ὡς ὁμιλητὴν καὶ δὴ ἐπὶ ἑνὸς πρωτοτύπου καὶ ἄκρως ἐνδιαφέροντος θέματος.

ΣΤΑΥΡΟΛΕΞΟΝ

	1	2	3	4	5	6	7
1							
2		■				■	
3					■		
4			■		■		
5			■		■		
6		■	■			■	
7						■	

Ὁριζοντίως: 1) Ἥρως τοῦ 1821. 2) Τελικὸς σύνδεσμος. 3) Νότα βυζαντινῆς μουσικῆς. — Νότα μουσικῆς. 4) Ἀριθμητικόν. — Δύο φωνήεντα. 5) Νότα μουσικῆς. — Δύο σύμφωνα. 6) Νεαρὲ (ἀντεστρ.) 7) Αὐτοκράτωρ τῆς παλαιᾶς Ρώμης.

Καθέτως: 1) Δίδεται εἰς τοὺς νικητάς. 2) Πρόθεσις. 3) Νότα βυζαντινῆς μουσικῆς. — Γράμμα Γαλλικὸ τοῦ ἀλφαβήτου. 4) Ἐπίρρημα τοπικό. — Κυλάω, τρέχω. 5) Αἰγυπτιακὴ θεότης. — Δύο ὅμοια σύμφωνα. 6) Μὲ αὐτὸ βλέπουμε. 7) Τὸ σύμβολον τῆς Χριστιανοσύνης.

ΓΕΩΡΓ. Ι. ΛΕΝΤΑΡΗΣ

ΛΥΣΙΣ ΤΟΥ ΧΘΕΣΙΝΟΥ

Ὁριζοντίως: 1) ΜΑΙΑ—ΕΞ. 2) ΟΜΑΛΑ. 3) ΥΥ—ΑΡΓΩ. 4) ΝΙ—ΚΑ. 5) ΑΩΟΣ — ΝΠ. 6) ΝΟΗΤΑ. 7) ΞΙ—ΦΑΙΑ.

Καθέτως: 1) ΜΟΥ—ΑΙΞ. 2) ΑΜΥΝΩ. 3) ΙΑ—ΙΟΝ. 4) ΑΛΑ—ΣΟΦ. 5) ΑΡΚ (ΚΡΑ)—ΙΑ. 6) ΓΑΝΤΙ. 7) ΞΥΩ—ΠΑΑ.

ΔΙΑΓΓΕΛΜΑ ΤΟΥ ΓΕΝΙΚΟΥ ΑΡΧΗΓΟΥ ΤΩΝ ΠΡΟΦΩΤΙΣΤΩΝ

Ἐπὶ εὐκαιρίᾳ τῆς ἐπετείου τῆς Ἐθνικῆς ἑορτῆς, ὁ Γεν. Ἀρχηγὸς τῆς ὀργανώσεως Προφωτιστῶν, ἀπηύθυνε πρὸς τὰ μέλη της θερμὸν πατριωτικὸν διάγγελμα, εἰς τὸ ὁποῖον ἀφοῦ ἐξαίρει τὴν σημασίαν τῆς ἡμέρας, καλεῖ τοὺς νέους τῆς Ἑλλάδος ὅπως ταχθοῦν ὑπὸ τὰς σημαίας τοῦ προφωτισμοῦ, ὅστις ἐργάζεται ὑπὲρ τῆς ἀναπλάσεως οὗ χαρακτῆρος των.

Ἡ