ΣΥΝΔΡΟΜΑΙ ΕΣΩΤΕΡΙΚΟΥ

ΕΤΗΣΙΑ ..... Δραχ. 183.000
ΕΞΑΜΗΝΟΣ ..... » 92.000
ΤΡΙΜΗΝΟΣ ..... » 46.000

ΠΑΝΤΟΙΑΙ ΚΑΤΑΧΩΡΗΣΕΙΣ ΔΙ' ΙΔΙΑΙΤΕΡΑΣ ΣΥΜΦΩΝΙΑΣ

ΝΕΟΛΟΓΟΣ ΠΑΤΡΩΝ

ΣΥΝΔΡΟΜΑΙ ΕΞΩΤΕΡΙΚΟΥ

ΕΤΗΣΙΑ ..... Στερλίναι 17
ΕΞΑΜΗΝΟΣ ..... » 8.5
ΕΝ ΑΜΕΡΙΚΗ ..... Δολλάρια 63

ΠΡΟΠΛΗΡΩΝΟΝΤΑΙ ΚΑΤΑΧΩΡΗΣΕΙΣ ΚΑΙ ΣΥΝΔΡΟΜΑΙ

ΕΤΟΣ ΝΔ — Ἀριθ. φύλλου 1123 | ΓΡΑΦΕΙΑ ΚΑΝΑΚΑΡΗ 193 — ΑΡΙΘ. ΤΗΛ. 25.93 καὶ 25.94 | ΠΑΤΡΑΙ, Σάββατον, 27 Μαρτίου 1948

Ἐὰν οἱ ἐχθροὶ τῆς εἰρήνης τολμήσουν...

ΑΙ ΗΝΩΜ. ΠΟΛΙΤΕΙΑΙ ΔΙΑΘΕΤΟΥΝ ΠΟΣΟΤΗΤΑ ΡΑΔΙΕΝΕΡΓΕΙΑΣ ΙΚΑΝΗΝ ΝΑ ΕΞΑΦΑΝΙΣΗ ΚΑΘΕ ΑΝΘΡΩΠΙΝΗΝ ΖΩΗΝ ΑΠΟ ΤΗΣ ΓΗΣ

ΝΕΑΙ ΜΥΣΤΙΚΑΙ ΠΡΟΟΔΟΙ ΕΙΣ ΤΗΝ ΑΤΟΜΙΚΗΝ ΕΠΙΣΤΗΜΗΝ

Ἔν ἄρθρον τοῦ γερουσιαστοῦ Μὰκ Μαὸν

ΝΕΑ ΥΟΡΚΗ 26 Μαρτίου. (ἰδ. ὑπηρ.).— Εἰς τὸ τελευταῖον φύλλον τοῦ περιοδικοῦ «Κόλιερς» δημοσιεύεται ἄρθρον τοῦ δημοκρατικοῦ γερουσιαστοῦ Μπράϊαν Μὰκ Μάον, διατελέσαντος προέδρου τῆς κοινῆς ἐπιτροπῆς ἀτομικῆς ἐνεργείας, ὅστις δηλοῖ, ὅτι αἱ Ἡν. Πολιτεῖαι διαθέτουν σήμερον ἐπαρκεῖς ραδιενεργὸν ὑλικὸν, διὰ νὰ δυνηθοῦν νὰ ἐξαφανίσουν πᾶσαν ἐπὶ τῆς γῆς ἀνθρωπίνην ζωήν. Εἰς τὸ ἄρθρον του ὁ ἐν λόγῳ γερουσιαστὴς τονίζει ὅτι αἱ Ἡνωμέναι Πολιτεῖαι διαθέτουν ἐπίσης τὰ μέσα, διὰ νὰ ἐξαπολύσουν ἐπαρκῆ ποσότητα τοῦ ὑλικοῦ αὐτοῦ, ὃν ἐχαμένην νὰ καταστρέψῃ πᾶσαν ζωὴν ἐπὶ ἐκτάσεως 66 χιλιάδων τετραγωνικῶν μιλίων. Προσθέτει ἔνους, ὅτι καὶ ἡ Ρωσσία εἶναι ἀναμφισβήτητον ὅτι κατέχει ἀναλογον ποσότητα καὶ μέσα νὰ καταστήσῃ ἀνίκανον πρὸς ἀναπαραγωγὴν ὁλόκληρον Ἔθνος.

Ὁ γερουσιαστὴς Μὰκ Μαὸν ἰσχυρίζεται περαιτέρω, ὅτι εἰς τὴν ἀτομικὴν ἐπιστήμην ἐγένοντο μεγαλύτεραι καὶ σημαντικώτεραι ἀκόμη ἀνακαλύψεις ἀπὸ ἐκείνας, αἱ ὁποῖαι ἀναφέρονται εἰς τὴν ἀνάπτυξιν τῶν ἀτομικῶν ὑλῶν, διὰ πολεμικοὺς σκοπούς. «Ἡ ἀπαλλαγὴ τοῦ ἀνθρώπου ἀπὸ τὴν σκληρὰν ἐργασίαν ἐπίκειται. Τοῦτο θὰ ἐπιτευχθῇ διὰ μηχανῶν, αἱ ὁποῖαι εἶναι ὑπὸ κατασκευὴν καὶ τὴν ἡμέραν, κατὰ τὴν ὁποίαν θὰ εἴμεθα εἰς θέσιν νὰ ἐγκαταλείψωμεν τὰς συγκεντρωμένας ἤδη δι' ἐρεύνας στρατιωτικῆς σημασίας προσπαθείας μας, θὰ δυνηθῶμεν νὰ προχωρήσωμεν σταθερῶς καὶ νὰ εἰσέλθωμεν εἰς τὴν ἐποχήν, εἰς τὴν ὁποίαν κάθε ἄνθρωπος νὰ δύναται νὰ ἔχῃ εἰς τὴν κατοχήν του τοιαύτας ποσότητας ἐνεργείας, ὅσας οὐδέποτε προηγουμένως ὠνειρεύθη. Ἐν ὀλίγοις αἱ δυνατότητες εἶναι αἱ ἀκόλουθοι:. Πλήρης καταστροφὴ ἢ ἀναγέννησις παράδεισος δημιουργούμενος χάριν τοῦ ἀνθρώπου διὰ τῆς ἀνθρωπίνης ἐφευρετικότητος, ἢ κόλασις καὶ πλῆρες χάος.

Ο ΣΤΡΑΤΟΣ ΚΑΙ ΤΟ ΝΑΥΤΙΚΟΝ ΕΙΣ ΤΗΝ ΑΜΕΡΙΚΗΝ ΑΣΚΕΙ ΑΠΟΛΥΤΟΝ "ΒΕΤΟ,, ΕΠΙ ΤΩΝ ΦΟΡΤΩΣΕΩΝ ΔΙΑ ΤΗΝ ΡΩΣΣΙΑΝ

ΟΥΑΣΙΓΚΤΩΝ, 26 Μαρτίου. (Ἰδ. ὑπηρ.).— Ὁ ὑπουργὸς τοῦ Ἐμπορίου κ. Χάρριμαν ἀπεκάλυψε σήμερον, ὅτι ὁ στρατὸς καὶ τὸ ναυτικὸν ἤσκησαν ἀπόλυτον δικαίωμα «βέτο» ἀπὸ της Μαρτίου ἐ. ἐπὶ ὅλων τῶν φορτώσεων πρὸς τὴν Ρωσσίαν καὶ τοὺς δορυφόρους της καὶ ἐφ' ὅλων τῶν εἰδῶν ἐκείνων, τὰ ὁποῖα εἶναι ἐνδεχόμενον νὰ συντελέσουν εἰς τὴν αὔξησιν τῆς πολεμικῆς των ἰσχύος.

ΑΙ ΟΜΑΔΕΣ ΕΡΓΑΣΙΑΣ ΤΟΥ "ΓΑΛΛΙΚΟΥ ΣΥΝΑΓΕΡΜΟΥ,, ΑΡΙΘΜΟΥΝ 150,000 ΜΕΛΗ ΙΚΑΝΑ ΝΑ ΑΝΤΙΜΕΤΩΠΙΣΟΥΝ ΤΟΥΣ ΚΟΜΜΟΥΝΙΣΤΑΣ

ΠΑΡΙΣΙΟΙ, 26 Μαρτίου. (ἰδ. ὑπηρ.). — Ὁ κ. Ζὰκ Μπρυμέλ, ἡγεσθὲς γραμματεὺς τοῦ Γκωλιστικοῦ κόμματος, ἐδήλωσε σήμερον, ὅτι ὁ «Συναγερμὸς τοῦ Γαλλικοῦ λαοῦ» ἐνέγραψεν ἤδη περὶ τὰ 150 χιλιάδες μέλη εἰς τὰς προσφάτως συσταθείσας εἰς ὁλόκληρον τὴν Γαλλίαν ὁμάδας ἐργασίας, αἱ ὁποῖαι σκοπὸν ἔχουν νὰ καταπολεμήσουν τὰς κομμουνιστικὰς ἐπιτροπὰς ἀμύνης τὰς συσταθείσας ἐντὸς τῶν κόλπων τῆς Γαλλικῆς Βιομηχανίας κατὰ τὸ πρότυπον των «Ἐπιτροπῶν Δράσεως» ἐν Τσεχοσλοβακίᾳ. Ὁ κ. Μπρυμὲλ εἶπεν, ὅτι πολλαὶ τῶν ὁμάδων αὐτῶν ἀποτελοῦμεναι ἀπὸ προσωπικὸν τῶν σιδηροδρόμων καὶ ΤΤΤ θὰ εἶναι εἰς θέσιν νὰ διατηρήσουν τὰς ἐν λειτουργίᾳ ζωτικὰς δημοσίας ὑπηρεσίας ἐν περιπτώσει ἀπειλῆς διακοπῆς των, καὶ ὅτι αἱ ὁμάδες ἐργασίας δὲν παρεμποδίζουν τοὺς ἐργάτας νὰ συμμετέχουν εἰς ἐργατικὰ σωματεῖα. Κατὰ τὸν κ. Μπρυμὲλ ὁ «Συναγερμὸς τοῦ Γαλλικοῦ Λαοῦ» προετοιμάζει διὰ τὴν 1ην Μαΐου μεγάλας διαδηλώσεις ἐν Παρισίοις ἐντὸς τῶν πλαισίων τῆς σταυροφορίας του, ὅπως παρασύρῃ τὰς προλεταριακὰς τάξεις εἰς τοὺς κόλπους του.

Ἡ 25η Μαρτίου εἰς Κεφαλληνίαν

Ο ΝΑΥΛΟΧΟΣ ΑΠΟ ΗΜΕΡΩΝ ΕΙΣ ΤΟΝ ΛΙΜΕΝΑ ΤΟΥ ΑΡΓΟΣΤΟΛΙΟΥ ΑΜΕΡΙΚΑΝΙΚΟΣ ΣΤΟΛΟΣ ΜΕΤΕΣΧΕΝ ΕΙΣ ΤΟΝ ΕΟΡΤΑΣΜΟΝ

ΓΕΥΜΑ ΕΠΙ ΤΗΣ ΝΑΥΑΡΧΙΑΔΟΣ ΠΡΟΣ ΤΙΜΗΝ ΤΩΝ ΑΡΧΩΝ

ΑΡΓΟΣΤΟΛΙΟΝ, (τοῦ ἀνταποκριτοῦ μας). — Ἡ ναυλοχοῦσα ἀπὸ τῆς πρωΐας τῆς 24ης Μαρτίου εἰς τὸν λιμένα μας ἀμερικανικὴ μοῖρα τῆς Μεσογείου ὑπὸ τὸν ἀντιναύαρχον Σέρμαν καὶ ἀποτελουμένη ἐκ τοῦ ἀεροπλανοφόρου «Θάλασσα τῶν Φιλιππίνων», 4 καταδρομικῶν καὶ ἄλλων μικροτέρων πολεμικῶν σκαφῶν, συμμετέσχε ἐμφανῶς εἰς τὸν ἑορτασμὸν τῆς πόλεώς μας ἐπὶ τῇ ἐπετείῳ τῆς Παλιγγενεσίας. Ὁ Ἀμερικανὸς ναύαρχος μετὰ τοῦ ἐπιτελείου του καὶ τῶν ἀξιωματικῶν τῶν διαφόρων μονάδων, ἐγένετο δεκτὸς εἰς τὴν ἀποβάθραν ὑπὸ τοῦ Δημάρχου Ἀργοστολίου κ. Παν. Ἀντύπα καὶ τῶν μελῶν τοῦ Δημοτικοῦ Συμβουλίου.

Ἀκολούθως ἡγουμένης τῆς μουσικῆς τοῦ στόλου καὶ ἀγήματος ναυτῶν, οἱ ἐπίσημοι κατηυθύνθησαν εἰς τὸν Μητροπολιτικὸν ναὸν ὑπὸ τὰς ἐνθουσιώδεις ἐκδηλώσεις τοῦ συγκεντρωμένου πλήθους.

Μετὰ τὴν δοξολογίαν, εἰς τὴν ὁποίαν παρέστησαν ἅπασαι αἱ πολιτικαὶ ἀρχαὶ τῆς νήσου μὲ ἐπὶ κεφαλῆς τὸν κ. Νομάρχην, ὁ ναύαρχος Σέρμαν κατηυθύνθη εἰς τὸ ἀνημμένον τῶν ἡρώων, ὅπου κατέθεσε στέφανον, ἐνῷ ἡ μουσικὴ ἐπαίανιζε τὸν Ἐθνικὸν Ὕμνον.

Εἰς τὰς λοιπὰς πανηγυρικὰς ἐκδηλώσεις τῆς πόλεως οἱ Ἀμερικανοὶ συμμετέσχον ἐπίσης ἐκθύμως, ἡ μουσικὴ δὲ τοῦ στόλου ἐπαιάνιζε καθ' ὅλον τὸ ἀπόγευμα ἐν μέσῳ πλήθους κόσμου εἰς τὴν πλατεῖαν Βαλιάνου. Ἅπαντα τὰ πολεμικὰ εἶχον ὑψώσει μέγαν σημαιοστολισμόν, τὴν μεσημβρίαν δὲ ἡ Ἀμερικανικὴ ναυαρχὶς ἐχαιρέτησε τὴν Ἑλληνικὴν Σημαίαν δι' 21 κανονισοβολισμῶν.

Τὴν ἑσπέραν ἐπὶ τῆς ναυαρχίδος παρετέθη γεῦμα πρὸς τιμὴν τῶν Ἑλλήνων ἐπισήμων, εἰς τὸ ὁποῖον παρεκάθησαν ὁ Νομάρχης Κεφαλληνίας, ὁ Δήμαρχος Ἀργοστολίου, ὁ ναύαρχος Σέρμαν καὶ οἱ ἀνώτεροι ἀξιωματικοὶ τοῦ στόλου. Αὔριον ὁ Δῆμος θὰ δεξιωθῇ εἰς τὸ Δημαρχιακὸν μέγαρον τὸν Ναύαρχον, τοὺς ὑπονναύαρχους, τοὺς κυβερνήτας τῶν σκαφῶν καὶ 40 ἀξιωματικούς.

Ὁ Ἀμερικανικὸς στόλος ἀποπλέει τὴν πρωΐαν τῆς Τρίτης.

Κ.

ΕΙΣ ΤΗΝ ΛΕΥΚΑΔΑ

ΛΕΥΚΑΣ. (Τοῦ ἀνταποκριτοῦ μας).— Μὲ τὴν καθιερωμένην τάξιν καὶ ἐπισημότητα ἐωρτάσθη εἰς τὴν πόλιν μας ἡ ἐπέτειος τῆς Ἐθνικῆς Παλιγγενεσίας.

Ὁ ἐνθουσιασμὸς τοῦ λαοῦ τῆς νήσου, ὅστις μετέσχεν ὁλοψύχως εἰς τὸν πανηγυρισμόν, ὑπῆρξεν ἄνευ προηγουμένου.

Εἰς τὴν δοξολογίαν, ἥτις ἐγένετο εἰς τὸν Μητροπολιτικὸν ναόν, προσῆλθον ἅπασαι αἱ ἀρχαὶ ἐπηκολούθησε δὲ ταύτης παρέλασις τῶν μαθητῶν τῶν σχολείων καὶ τῶν ὀργανώσεων. Ἡ ἐπικρατήσασα τάξις ὑπῆρξεν ὑποδειγματική.

ΕΙΣ ΤΗΝ ΠΡΕΒΕΖΑΝ

ΠΡΕΒΕΖΑ. (Ἰδ. τηλ)μα). — Ὁ ἑορτασμὸς τῆς ἐθνικῆς μας ἐπετείου ἔλαβε χώραν ἐν μέσῳ ζωηροτάτων πατριωτικῶν ἐκδηλώσεων τοῦ λαοῦ τῆς Πρεβέζης.

Τὴν 10ην πρωινὴν ἐτελέσθη εἰς τὴν Μητρόπολιν δοξολογία, εἰν ἧν παρέστησαν ὁ Νομάρχης Πρεβέζης κ. Μανουσόπουλος, ὁ Δήμαρχος κ. Δούλης καὶ αἱ λοιπαὶ ἀρχαὶ τῆς πόλεως.

Μετὰ τὴν δοξολογίαν ἐγένετο παρέλασις τῶν στρατιωτικῶν τμημάτων, τῶν μαθητῶν τῶν σχολείων καὶ τῶν ὀργανώσεων.

Τὴν ἑσπέραν ἡ πόλις ἐφωταγωγήθη.

Χαρακτηριστικὴ φωτογραφία τῆς Α. Μ. τοῦ Βασιλέως Παύλου, δεξιουμένου τὰς προσφερομένας αὐτῷ κλείδας τῆς Ρόδου, δημοσιευομένη εἰς τὸ σήμερον φύλλον τοῦ περιοδικοῦ «Ἰλλουστρατέντ Λόνδον Νιούζ» τῆς 20ης Μαρτίου 1948

ΣΤΗΡΙΓΜΑ ΔΙΑ ΤΗΝ ΕΙΡΗΝΗΝ

ΑΙ ΣΥΝΟΜΙΛΙΑΙ ΤΗΣ ΕΛΛΑΔΟΣ ΜΕΤΑ ΤΗΣ ΤΟΥΡΚΙΑΣ, ΙΤΑΛΙΑΣ ΚΑΙ ΑΡΑΒΙΚΩΝ ΚΡΑΤΩΝ ΔΙΑ ΜΑΚΡΑΝ ΑΛΥΣΣΙΝ ΣΥΜΦΩΝΩΝ

ΠΛΗΡΗΣ Η ΕΥΝΟΙΑ ΤΩΝ ΗΝΩΜΕΝΩΝ ΠΟΛΙΤΕΙΩΝ

ΟΥΑΣΙΓΚΤΩΝ, 26 Μαρτίου. (Ἰδ. ὑπήρ.). — Τόσον οἱ ἐντοῦθα Ἀμερικανικοὶ κύκλοι, ὅσον καὶ οἱ ἐν Λονδίνῳ Βρετανικοί, κατὰ τὰς ὑφισταμένας νεωτέρας πληροφορίας, ἐπιδοκιμάζουν ἀπολύτως τὰς, κατόπιν Ἑλληνικῆς πρωτοβουλίας διεξαγομένας προκαταρκτικὰς συνομιλίας τῆς Ἑλλάδος, ἀφ' ἑνὸς μὲν μὲ τὴν Τουρκίαν καὶ τὰ Ἀραβικὰ Κράτη, ἀφ' ἑτέρου δὲ μὲ τὴν Ἰταλίαν, πρὸς σύναψιν ἀλύσσεως συμφώνου φιλίας καὶ ἀμοιβαίας βοηθείας, τὰ ὁποῖα τείνουν νὰ συνδέσουν τὴν ὀργάνωσιν τῶν Κρατῶν τῆς Ἀνατολικῆς Μεσογείου μὲ τὸν ἐν Βρυξέλλαις σχηματισθέντα συνασπισμὸν τῶν Δυτικῶν Δυνάμεων. Σημαίνουσα προσωπικότης ἐκφράζουσα ὡς ἐτόνισε τὴν προσωπικήν γνώμην της, ἐρωτηθεῖσα σχετικῶς, ἐδήλωσεν ὅτι ἡ Ἑλλὰς καλῶς πράττει διεξάγουσα διπλωματικὰς συνομιλίας πρὸς σύναψιν διμερῶν συμφώνων μὲ τὰς ἀνωτέρω μνημονευθείσας χώρας.

Θεωρεῖται προφανὲς ὅτι ὁ Ἕλλην Ὑπουργὸς τῶν Ἐξωτερικῶν κ. Τσαλδάρης κατὰ τὴν πρόσφατον εἰς Λονδῖνον ἐπίσκεψίν του ἔσχε σχετικὰς συνομιλίας μὲ τοὺς ἁρμοδίους παράγοντας τοῦ Φόρειν Ὄφφις. Κατ' ἄλλας ἐξ ἄλλου πληροφορίας προερχομένας ἐκ σοβαρᾶς διπλωματικῆς πηγῆς ἡ Ἰταλία τῆς ὁποίας ἀναμένεται ἡ προσχώρησις εἰς τὸ Δυτικὸν σύμφωνον μετὰ τὰς ἐκλογὰς τῆς 18ης Ἀπριλίου, συνδεεμένη διὰ σύνθήκης μὲ τὴν Ἑλλάδα θὰ ἀποτελέσῃ «γέφυραν» μεταξὺ τοῦ Δυτικοῦ Συνασπισμοῦ ἀφ' ἑνὸς καὶ τῆς Ἑλλάδος, Τουρκίας καὶ Ἀραβικῶν Κρατῶν ἀφ' ἑτέρου, τονίζεται δὲ ὅτι ἀπὸ τῆς πλευρᾶς ταύτης δέον νὰ ἀναμένωνται σημαντικαὶ διπλωματικαὶ ἐξελίξεις εἰς τὸ προσεχὲς μέλλον. Κατέστη ἤδη ἔκδηλον, ὅτι ἀπὸ Ἀμερικανικῆς πλευρᾶς ἡ νέα πολιτικὴ τοῦ Στέϊτ Ντεπάρτμεντ, προσεγγίσεως καὶ φιλίας μὲ τὰ Ἀραβικὰ Κράτη εὐνοεῖ ἀπολύτως τὴν δημιουργίαν ἁλύσσεως τοιούτων συμφώνων, τείνουσα οὕτω εἰς τὸν σχηματισμὸν τεραστίας Εὐρωπαϊκῆς — Μεσανατολικῆς ὀργανώσεως Κρατῶν διὰ τοῦ συστήματος τῶν περιφερειακῶν συνασπισμῶν καὶ ἡ ὁποία ὀργάνωσις θὰ ἀποτελέσῃ σημαντικώτατον στήριγμα διὰ τὴν παγκόσμιον εἰρήνην καὶ ἀσφάλειαν. Δέον νὰ σημειωθῇ, ὅτι ἡ κίνησις προσεγγίσεως καὶ συνεργασίας τῆς Ἑλλάδος μὲ τὴν Αἴγυπτον καὶ τὰς ἄλλας Ἀραβικὰς χώρας χρονολογεῖται ἀπὸ ἀρκετοῦ χρόνου καὶ συγκεκριμένως ἀπὸ τῆς ἐποχῆς κατὰ τὴν ὁποίαν ὑπουργὸς τῶν Ἐξωτερικῶν τῆς Ἑλλάδος κ. Τσαλδάρης, εἰς συνέντευξίν του πρὸς τὴν μεγάλην Ἀραβικὴν ἐφημερίδα τοῦ Καΐρου «Ἔλ Ἀσχράμ», ἔρριψε τὴν ἰδέαν στενωτέρας οἰκονομικῆς καὶ πολιτικῆς συνεργασίας τῶν Κρατῶν τῆς Ἀνατολικῆς Μεσογείου.

Αἱ Αἰγυπτιακαὶ ἀπόψεις ἐν σχέσει μὲ τὴν κίνησιν αὐτὴν εἶναι ἐπίσης λίαν εὐνοϊκαί. Κατ' ἐγκύρους Αἰγυπτιακοὺς κύκλους, ἡ σχετικὴ κίνησις πρόωρος κατὰ τὸ 1946, ἐθεωρεῖτο ἐν τούτοις ὡς τείνουσα ἀσφαλῶς πρὸς τὴν ἐπιτυχίαν ἐφ' ὅσον θὰ παρήρχετο ὡρισμένος χρόνος καὶ θὰ ἐξεκαθαρίζοντο ὡρισμέναι διπλωματικαὶ καὶ πολιτικαὶ διαφοραί.

ΚΩΝ)ΠΟΛΙΣ, 26 Μαρτίου.('Ἰδιαιτ. ὑπηρ.).— Σήμερον κατέπλευσαν ἐνταῦθα δύο Ἀμερικανικὰ ἀτμόπλοια, ἑκτοπίσματος 10.000 τόννων ἕκαστον, μὲ φορτίον ὀχημάτων καὶ πολεμικοῦ ὑλικοῦ, προοριζομένου διὰ τὴν Τουρκίαν συμφώνως πρὸς τὸ πρόγραμμα Ἀμερικανικῆς βοηθείας. Ταυτοχρόνως ἀφίκετο ἐνταῦθα σήμερον ἀριθμὸς μαχητικῶν ἀεροπλάνων τύπου «Ἰνδεϊντερ», προερχομένων ἐκ Φραγκφούρτης καὶ παραδιδομένων, συμφώνως πρὸς τὸ αὐτὸ ὡς ἄνω πρόγραμμα βοηθείας, εἰς τὴν Τουρκικὴν ἀεροπορίαν. Τὰ ἀεροπλάνα ταῦτα μετὰ σύντομον παραμονήν των ἐνταῦθα, ἐσυνέχισαν τὴν πτῆσιν των πρὸς Ἄγκυραν.

Καθ' ἃ ἐγνώσθη ἐξ ἐγκύρου πηγῆς, 250 Ἀμερικανοὶ ἐμπειρογνώμονες καὶ εἰδικοὶ πρόκειται συντόμως νὰ διορισθοῦν παρὰ τῇ Ἀμερικανικῇ Ἀποστολῇ βοηθείας διὰ νὰ συνεργασθοῦν μετὰ τῶν Τούρκων, προκειμένου νὰ ὀργανωθῇ ἰσχυρὰ ἀεροπορία.

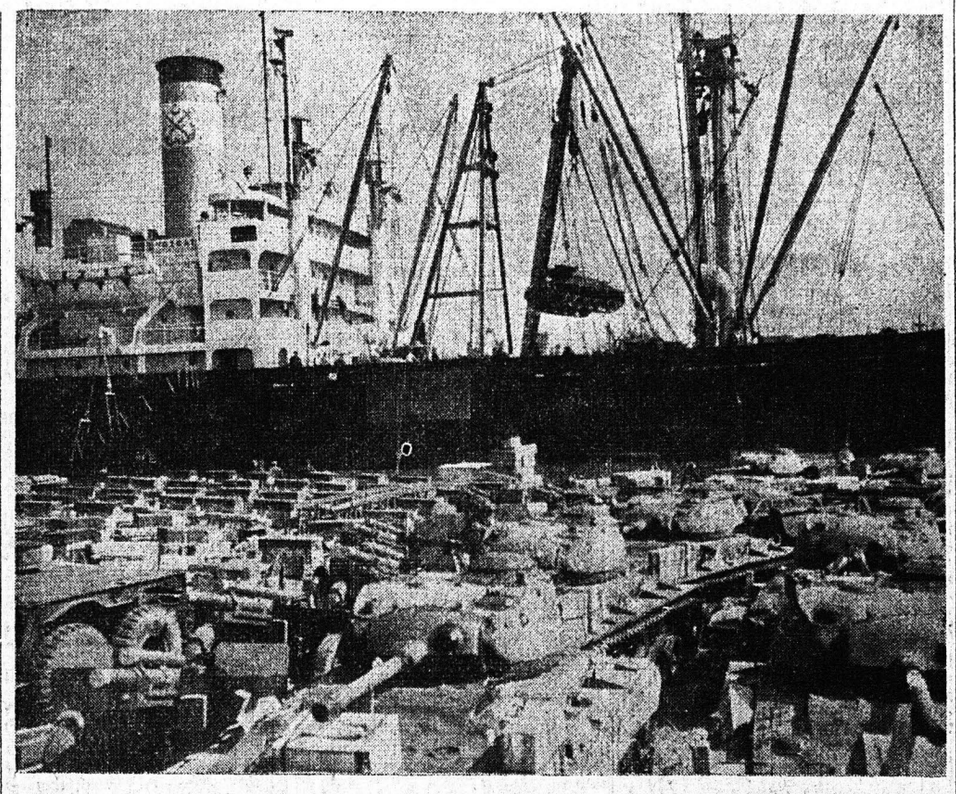

Τμῆμα προκυμαίας εἰς ἕνα τῶν λιμένων τῆς Νέας Ὑόρκης, ἐπὶ τοῦ ὁποίου εἶναι συγκεντρωμένα τάνκς, καὶ ἄλλα πολεμικὰ τῆς Ἀμερικανικῆς πρὸς τὴν Τουρκίαν βοηθείας, ἐφόδια, ὑπὸ φορτωσιν ἐπὶ τοῦ Τουρκικοῦ ἀτμοπλοίου «Γιοζγκάτ»

ΕΓΚΥΡΟΙ ΤΟΥΡΚΙΚΟΙ ΚΥΚΛΟΙ ΑΠΟΔΙΔΟΥΝ ΙΔΙΑΙΤΕΡΑΝ ΣΗΜΑΣΙΑΝ ΕΙΣ ΤΑΣ ΣΥΝΟΜΙΛΙΑΣ ΕΛΛΑΔΟΣ-ΤΟΥΡΚΙΑΣ ΘΕΩΡΟΥΜΕΝΑΣ ΒΑΣΙΚΑΣ ΔΙΑ ΤΗΝ ΕΙΡΗΝΗΝ ΚΑΙ ΑΣΦΑΛΕΙΑΝ ΕΙΣ ΤΗΝ ΑΝΑΤΟΛΙΚΗΝ ΜΕΣΟΓΕΙΟΝ

ΟΥΑΣΙΓΚΤΩΝ, 26 Μαρτίου. (ἰδιαιτ. ὑπηρ.).— Οἱ ἐνταῦθα ἔγκυροι Τουρκικοὶ διπλωματικοὶ κύκλοι τονίζουν ὅτι ἡ Τουρκία ἀποδίδει ἰδιαίτεραν σημασίαν εἰς τὰς συνομιλίας αἱ ὁποῖαι ἀποβλέπουν εἰς στενωτέραν συνεργασίαν μεταξὺ Ἑλλάδος καὶ Τουρκίας, ὡς ἐπίσης καὶ εἰς τὴν δι' αὐτῶν προβλεπομένην ἀνάπτυξιν συνεργασίας, τόσον οἰκονομικῆς, ὅσον καὶ πολιτικῆς μεταξὺ τῶν κρατῶν τῆς Ἔγγυς καὶ Μέσης Ἀνατολῆς θεωρουμένων βασικῶν διὰ τὴν προάσπισιν τῆς εἰρήνης καὶ τῆς ἀσφαλείας εἰς τὴν περιοχὴν τῆς Ἀνατολικῆς Μεσογείου. Κατὰ σχετικὰς πληροφορίας, οἱ Τοῦρκοι ἀποβλέποντες ἐπίσης εἰς τὴν ἀνάγκην συμμετοχῆς των εἰς τὸ Δυτικὸν Σύμφωνον θεωροῦν τὴν σύναψιν δι' μερῶν συμφώνων μεταξὺ Ἰταλίας, Ἑλλάδος, Τουρκίας καὶ Ἀραβικῶν Κρατῶν ὡς τὴν ἀπαραίτητον γέφυραν διὰ τὴν ἐπαφὴν των μετὴν Δύσιν. Χαρακτηριστικὸν θεωρεῖται τὸ γεγονὸς ὅτι τὸ ἐνταῦθα γραφεῖον Τύπου τῆς Τουρκικῆς Πρεσβείας εἰς τὸ σημερινὸν δελτίον του ὑπογραμμίζει ἰδιαιτέρως τὰ σχόλια του Τουρκικοῦ Τύπου ὅσον ἀφορᾷ τὰς σχέσεις μὲ τὴν Ἑλλάδα.

Εἰς τὸ αὐτὸ δελτίον δημοσιεύεται εἰς περίοπτον θέσιν ἄρθρον τῆς ἐφημερίδος «Σὸν Τέλεγραφ» εἰς τὸ ὁποῖον τονίζεται ὅτι ἡ ἔντασις τῆς Ρωσσικῆς πιέσεως ἐπὶ τῆς Ἑλλάδος καὶ τῆς Τουρκίας δύναται ἀσφαλῶς νὰ ὁδηγήσῃ εἰς τρίτον παγκόσμιον πόλεμον.

ΚΩΝ)ΠΟΛΙΣ, 26 Μαρτίου. (ἰδ ὑπηρ.).— Ἡ «Οὐλοὺς» εἰς ἄρθρον της τονίζει ὅτι ἡ Τουρκία καὶ ἡ Ἑλλὰς ἀναλαμβάνουν ἤδη πρόλον προστασίας τῆς παγκοσμίου εἰρήνης καὶ ἀσφαλείας εἰς τὴν κοινῶς ὑπ' αὐτῶν ἐλεγχομένην περιοχὴν τῆς Νοτιοανατολικῆς Εὐρώπης καὶ τῆς ἀνατολικῆς Μεσογείου, ὅπου συναντῶνται αἱ δυνάμεις τοῦ καλοῦ μὲ τὰς δυνάμεις τοῦ κακοῦ. Εἰς τὴν αὐτὴν ἐφημερίδα περαιτέρω τονίζεται ὅτι ἀμφότερα τὰ Ἔθνη ἀγωνίζονται σθεναρῶς πρὸς ἐκπλήρωσιν τῆς ἱστορικῆς ἀποστολῆς των μὴ φειδόμενα θυσιῶν.

Θ. ΜΑΡΚΟΣ.... ΑΝΘΡΩΠΙΣΤΗΣ!

ΔΙΑΜΑΡΤΥΡΙΑ ΑΜΙΜΗΤΟΣ!

ΛΟΝΔΙΝΟΝ, 26 Μαρτίου ('Ἰδιαιτ. ὑπηρ.).— Τὸ Ρώϋτερ πληροφορεῖται ἐκ Βελιγραδίου, ὅτι τὸ Γιουγκοσλαυϊκὸν πρακτορεῖον Εἰδήσεων «Τανγιουγκ» μετέδωσεν ὅτι ἡ «ἐλευθέρα Ἑλληνικὴ Κυβέρνησις» διεμαρτυρήθη πρὸς τὸν Διεθνῆ Ἐρυθρὸν Σταυρὸν, «διότι Ἀμερικανοὶ ἀξιωματικοὶ ἔλαβον προσφάτως ἐνεργὸν μέρος εἰς σφαγὰς αἰχμαλώτων, διαπραχθείσας ὑπὸ τῶν Ἑλληνικῶν Κυβερνητικῶν δυνάμεων».

Ἡ «Κυβέρνησις» τοῦ Μάρκου διεμαρτυρήθη ἐπίσης πρὸς τὸν Διεθνῆ Ἐρυθρὸν Σταυρὸν, ἐναντίον τοῦ καθημερινοῦ βομβαρδισμοῦ ὑπὸ Μοναρχοφασιστικῶν ἀεροπλάνων εἰρηνικῶν χωρίων καὶ τῆς σφαγῆς ἀγωνιστῶν τοῦ στρατοῦ τῆς ἐλευθερίας, οἵτινες καὶ ὅταν ἀκόμη συλλαμβάνονται αἰχμάλωτοι βαρέως τραυματισμένοι σφάζονται ἀπανθρώπως».

ΕΦΕΞΗΣ ΘΑ ΑΣΧΟΛΟΥΝΤΑΙ ΜΟΝΟΝ ΜΕ ΤΑ ΜΑΘΗΜΑΤΑ ΤΟΝ!

ΜΟΣΧΑ, 26 Μαρτίου. ('Ἰδ. υπηρ.).— Ὁ ὑπουργὸς τῆς Ἀνωτέρας Ἐκπαιδεύσεως ἀνεκοίνωσε σήμερον ὅτι ἀπὸ τῆς 1ης Ἀπριλίου θὰ παύσῃ ἡ στρατιωτικὴ ἐκγύμνασις τῶν φοιτητριῶν τῶν περισσοτέρων Σοβιετικῶν Πανεπιστημίων καὶ ἀνωτέρων σχολῶν. Ἐν μέτρου τούτου θὰ ἐξαιρεθοῦν αἱ φοιτήτριαι τῆς ἰατρικῆς, χημείας καὶ αἱ σπουδάστριαι τῶν Ἰνστιτούτων μέσων διαβιβάσεων καὶ σιδηροδρομικῶν μεταφορῶν.

Ἡ στρατιωτικὴ ἐκγύμνασις τῶν φοιτητριῶν, καθιερωθεῖσα πολλὰ ἔτη πρὸ τοῦ πολέμου, ἐγίνετο ἐπὶ 2 ὥρας ἑβδομαδιαίως.

ΣΕΙΣΜΙΚΗ ΔΟΝΗΣΙΣ ΕΙΣ ΠΥΡΓΟΝ

ΠΥΡΓΟΣ. (Τοῦ ἀνταποκριτοῦ μας).— Τὴν 11ην νυκτερινὴν ἐσημειώθη εἰς Πύργον ἰσχυρὰ σεισμικὴ δόνησις, συνοδευομένη ὑπὸ βοῆς.

Ο ΜΠΕΝΕΣ ΘΑ ΕΚΦΩΝΗΣΗ ΛΟΓΟΝ ΕΙΣ ΤΗΝ ΠΡΑΓΑΝ ΟΣΤΙΣ ΘΑ ΕΙΝΑΙ Ο ΠΡΩΤΟΣ ΜΕΤΑ ΤΟ ΠΡΑΞΙΚΟΠΗΜΑ

Η 600η ΕΠΕΤΕΙΟΣ ΤΟΥ ΙΣΤΟΡΙΚΟΥ ΠΑΝΕΠΙΣΤΗΜΙΟΥ

ΠΡΑΓΑ, 26 Μαρτίου. (ἰδ. ὑπηρεσία).— Καθ' ἃ ἀνεκοίνωσε σήμερον τὸ Τσεχοσλοβακικὸν πρακτορεῖον εἰδήσεων, ὁ Πρόεδρος Μπένες πρόκειται, κατὰ τὸν ἑορτασμὸν τῆς 600ῆς ἐπετείου ἀπὸ τῆς ἱδρύσεως τοῦ περιφήμου ἐν Πράγᾳ Πανεπιστημίου τοῦ Καρόλου, νὰ ἐκφωνήσῃ δημοσίᾳ τὸν πρῶτον, ἀπὸ τῆς ἀναλήψεως τῆς ἀρχῆς ὑπὸ τῶν κομμουνιστῶν λόγον του.

Ὁ πρύτανις τοῦ ἐν λόγῳ Πανεπιστημίου ἐδήλωσεν ὅτι 150 ξένα πανεπιστήμια ἀπεδέχθησαν τὴν πρόσκλησιν, ὅπως παραστοῦν κατὰ τὰς ἑορτὰς αὐτάς. Τὰ προσκληθέντα πανεπιστήμια ὁλοκλήρου τοῦ κόσμου ἦσαν ἐν τῷ συνόλῳ των 300, πλὴν τὰ λοιπὰ δὲν ἀπεδέχθησαν τὴν πρόσκλησιν λόγῳ τῶν τελευταίων ἐν Πράγᾳ σημειωθέντων γεγονότων. Ὁ κ. Χιοὺ Ντώλτον ἔξεχον μέλος τοῦ ἐργατικοῦ κόμματος τῆς Ἀγγλίας ἠρνήθη καὶ οὗτος νὰ μεταβῇ εἰς Πράγαν, δηλώσας ὅτι οἱ ἀντιδημοκρατικαὶ ἐξελίξεις ἐκεῖ τὸν ἐμποδίζουν νὰ παραστῇ εἰς τὰς ἑορτάς.

Η ΔΙΕΘΝΗΣ ΕΞΕΓΕΡΣΙΣ ΔΙΑ ΤΟ ΠΑΙΔΟΜΑΖΩΜΑ ΤΟΥ ΜΑΡΚΟΥ

ΑΘΗΝΑΙ. Ἐγνώσθη ἐκ Νέας Ὑόρκης ὅτι ὁ Σεβ. Ἀρχιεπίσκοπος Ἀμερικῆς Ἀθηναγόρας πρόκειται νὰ ἀπευθύνῃ ἐπιστολὴν πρὸς τὸν Καρδινάλιον Σπέλμαν καὶ τοὺς λοιποὺς ἐπισκόπους τῆς Ἀμερικῆς διαμαρτυρόμενος διὰ τὸ παιδομάζωμα καὶ καλῶν τοὺς ἀρχηγοὺς