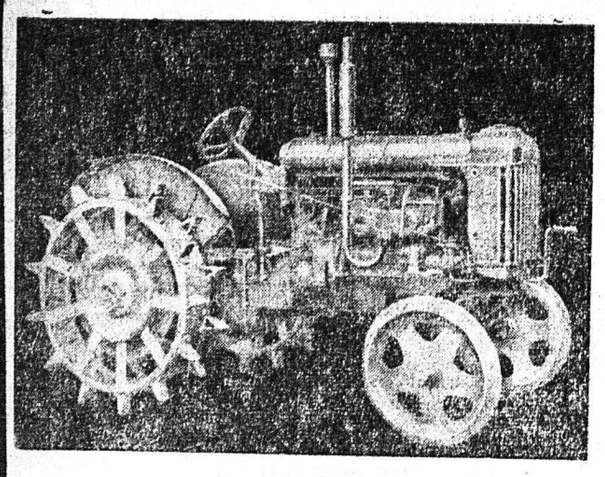

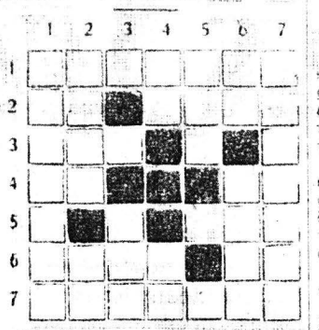

ΑΘΛΗΤΙΚΗ ΚΙΝΗΣΙΣ

Ο κ. Α. ΒΓΕΝΟΠΟΥΛΟΣ ΤΗΣ ΕΠΟ ΕΙΣ ΤΗΝ ΠΟΛΙΝ ΜΑΣ

Η ΡΥΘΜΙΣΙΣ ΤΩΝ ΕΚΚΡΕΜΜΩΝ ΖΗΤΗΜΑΤΩΝ

Τὸ ἑσπέρας τοῦ Σαββάτου ἀφίχθη ἐξ Ἀθηνῶν ὁ κ. Α. Βγενόπουλος μέλος τοῦ Διοικ. Συμβουλίου τῆς Ε. Π. Ο. καὶ ἀντιπρόσωπος παρ' αὐτῇ τῆς Ε. Π. Σ. Π., ἵνα ἐπιληφθῇ τῆς προκληθείσης διαστάσεως μεταξὺ τῆς Ε. Π. Σ. Π. καὶ τῆς Παναχαϊκῆς Γ. Ε. Ὁ κ. Βγενόπουλος ἔσχεν ἀλλεπαλλήλους συσκέψεις τὸ ἑσπέρας τοῦ Σαββάτου καὶ καθ' ὅλην τὴν ἡμέραν τῆς Κυριακῆς, μετὰ τῶν διοικήσεων τῶν δύο ὡς ἀνωτέρω σωματείων. Τὴν νύκτα τῆς Κυριακῆς παρέστη εἰς τρίωρον συνεδρίασιν τοῦ Συμβουλίου τῆς Ε.Π.Σ.Π., εἰς ἣν ἐλήφθησαν ὁριστικαὶ ἀποφάσεις, ἐπιτευχθείσης συμφωνίας, κατόπιν τῆς ἐπεμβάσεως καὶ τῶν δοθεισῶν ὁδηγιῶν τοῦ κ. Α. Βγενοπούλου, ἐφ' ὅλων σχεδὸν τῶν ζητημάτων, ἅτινα προεκάλεσαν τὰς τελευταίας ἀνωμαλίας, εἰς τὰ ποδοσφαιρικά μας σωματεῖα.

Ὁ κ. Α. Βγενόπουλος, τὸν ὁποῖον παρεκαλέσαμεν, ὅπως μᾶς εἴπῃ τὰς ἐντυπώσεις του ἐκ τῶν διεξαχθεισῶν συζητήσεων, μᾶς ἐδήλωσε τὰ ἑξῆς:

— Κατῆλθον εἰς τὰς Πάτρας κατόπιν ἀποφάσεως τοῦ Συμβουλίου τῆς Ε. Π. Ο., ἵνα ἐξετάσω ἐπιτοπίως τὴν προκληθεῖσαν δυσάρεστον ἀνωμαλίαν, εἰς τὰς σχέσεις τῶν ποδοσφαιρικῶν σας σωματείων. Εἶμαι ὑποχρεωμένος νὰ σᾶς τονίσω, ὅτι συνήντησα ἑκατέρωθεν πραγματικὰ φίλαθλον πνεῦμα καὶ κατανόησιν ἐκ μέρους ὅλων τῶν ὑπευθύνων προσώπων. Τόσον ἐκ μέρους τοῦ προεδρείου τῆς Ε. Π. Σ. Π., ὅσον καὶ τῆς Παναχαϊκῆς, ἐπεδείχθη εἰλικρινὲς ἐνδιαφέρον καὶ ἐβοηθήθην τὰ μέγιστα, διὰ νὰ ἐπιτύχω, ὅ,τι ἐπέτυχα. Ἐπὶ τοῦ ζητήματος τοῦ ἐγγράφου τῆς Π. Γ. Ε. πρὸς τὴν Ε. Π. Σ. Π., ὅπερ ἐθεωρήθη θῖγον τὴν ἀξιοπρέπειαν τῶν μελῶν τοῦ Συμβουλίου τῆς Ε. Π. Σ. Π. καὶ διὰ τὸ ὁποῖον εἶχεν ἐπιβληθῇ ἑξάμηνος παῦσις, εἰς μέλη τινὰ τοῦ Συμβουλίου τῆς Π. Γ. Ε., κατόπιν δοθεισῶν ἐξηγήσεων ὅτι τὸ ἔγγραφον τοῦτο, οὐδόλως ἐσκόπει νὰ θίξῃ τὴν Ε. Π. Σ. Π., χωρὶς δὲ νὰ θεωρῆται καὶ ἄξιον ἀνακλήσεως, ἔπαυσεν ὑφισταμένη ἡ ἐπιβληθεῖσα ποινὴ καὶ ἐπῆλθε πάλιν τὸ ὑπάρχον εἰς τὸ παρελθὸν πνεῦμα συνεργασίας καὶ ἀγάπης, μεταξὺ τῶν διϊσταμένων μελῶν.

Ἐπὶ τῶν ζητημάτων τοῦ πρωταθλήματος ἐκρίθη ὅτι δὲν εἶναι δυνατὸν νὰ ἐπαναληφθοῦν οἱ ἀπολεσθέντες ἀγῶνες τῆς Παναχαϊκῆς ἐφ' ὅσον οἰκειοθελῶς ἀπέσχεν τούτων. Ὅσον ἀφορᾶ τὴν τέλεσιν τῶν ὑπολοίπων ἀγώνων, ἀπεφασίσθη, ὅπως οὗτοι διεξαχθοῦν τὸ ταχύτερον τροποποιουμένου τοῦ προγράμματος, εἰς τρόπον, ὥστε ἡ μὲν Παναχαϊκὴ νὰ παίξῃ ὅλους τοὺς ἀγῶνας της, εἰς τὸ γήπεδόν της, πρᾶγμα δίκαιον καὶ λογικόν, τὰ δὲ λοιπὰ σωματεῖα νὰ παίξουν κατὰ βούλησιν ἢ εἰς τὸ γήπεδον τοῦ Ὀλυμπιακοῦ, ἢ εἰς τὸ Στάδιον, τελουμένων οἱωνδήποτε δύο ἀγώνων καθ' ἑκάστην Κυριακήν. Ἐκ τῆς μελέτης τοῦ ζητήματος τοῦ κυπέλλου Ε. Π. Ο. διεπίστωσα, ὅτι τοῦτο μᾶλλον εἰς ζημίαν καταλήγει, διὰ τὰ ἐπαρχιακὰ σωματεῖα καὶ εἰς τὴν πρώτην συνεδρίαν τοῦ Συμβουλίου τῆς Ε. Π. Ο. θὰ εἰσηγηθῶ τὴν κατάργησιν τούτου καὶ ἀντ' αὐτοῦ αἱ Ἑνώσεις Α' κατηγορίας Πατρῶν, Βόλου καὶ Καβάλλας μετέχουν, διὰ τῶν πρωταθλητριῶν ὁμάδων των εἰς τοὺς ἀγῶνας πρωταθλήματος Ἑλλάδος μετὰ τῶν πρωταθλητριῶν ὁμάδων Ἀθηνῶν, Πειραιῶς καὶ Θεσσαλονίκης. Σχετικῶς λίαν προσεχῶς θὰ ἀναπτύξω λεπτομερῶς τὰς ἀντιλήψεις μου καὶ δημοσίᾳ.

— Δὲν νομίζετε, ἠρωτήσαμε τὸν κ. Βγενόπουλον, ὅτι οἱ Γενικοὶ Κανονισμοί, ὡς σήμερον ὑφίστανται, προσφέρουν μεγίστην ζημίαν εἰς τὸ ἐπαρχιακὸν ποδόσφαιρον, ἐπιτρέποντες τὴν ὕπαρξιν μεγάλου ἀριθμοῦ σωματείων α' κατηγορίας, ἐφ' ὅσον λαμβάνεται ὑπ' ὄψιν ὁ ἀριθμὸς τῶν γηπέδων καὶ ἐνῷ εἰς τὰς Ἀθήνας μὲ πληθυσμὸν 1.900.000 κατοίκων ὑπάρχουν 8 σωματεῖα α' κατηγορίας, εἰς τὰς Πάτρας μὲ πληθυσμὸν 70.000 κατοίκων ὑπάρχουν... 6 σωματεῖα α κατηγορίας, ἐπερχομένης μοιραίως διασπορᾶς τῶν δυναμικῶν στελεχῶν καὶ φυσικῷ τῷ λόγῳ ἀσημάντου ἐμφανίσεως καὶ δυναμικότητος τῶν ὁμάδων; Δὲν θὰ ἦτο περισσότερον σκόπιμον ὁ καθορισμὸς τῆς δυνάμεως ἑκάστης κατηγορίας, εἰς τὰς Ἐπαρχίας νὰ γίνεται βάσει τοῦ πληθυσμοῦ; ἀναλογούντων παραδείγματι εἰς τὰς Πάτρας 3 μόνον σωματείων α' κατηγορίας.

— Καίτοι ὑπευθύνως δὲν δύναμαι σήμερον νὰ σᾶς εἴπω τὴν γνώμην μου, ἐν τούτοις εὑρίσκω πολὺ λογικὴ τὴν ἄποψιν αὐτὴ καὶ συμφωνῶ εἰς τὸ γεγονός, ὅτι ἡ ἔλλειψις δυναμικότητος τῶν ἐπαρχιακῶν σωματείων ὀφείλεται κατὰ κύριον λόγον εἰς τὴν ὕπαρξιν πολλῶν ὁμάδων.

Ὁ κ. Βγενόπουλος ἀνεχώρησεν ἐπιστρέφων εἰς Ἀθήνας τὴν μεσημβρίαν προχθές.

Ἡ βαθμολογία πρωταθλήματος

Παραθέτομεν κατωτέρω τὸν πίνακα βαθμολογίας τοῦ πρωταθλήματος α', β' κατηγορίας καὶ ἀναπληρωματικῶν ὁμάδων ἐκ τῶν μέχρι σήμερον ἀγώνων ἔχοντα οὕτω.

Α' ΚΑΤΗΓΟΡΙΑ

	ἀγών.	βαθμ.	τέρμ.
1) Ἀπόλλων	7	19	17-10
2) Ἀστὴρ	7	14	12-10
3) Θύελλα	5	10	8- 7
4) Ἀχιλλεὺς	5	9	5- 7
5) Παναχαϊκὴ	6	8	10-12
6) Ὀλυμπιακὸς	6	7	3- 9

ΑΝΑΠΛΗΡΩΜΑΤΙΚΑΙ

	ἀγών.	βαθμ.	τέρμ.
1) Ἀστὴρ	7	15	13-12
2) Θύελλα	5	14	10- 4
3) Ὀλυμπιακὸς	6	14	13- 8
4) Ἀπόλλων	7	14	8- 7
5) Παναναϊκὴ	6	8	7-12
6) Ἀχιλλεὺς	5	5	8-16

Β' ΚΑΤΗΓΟΡΙΑ

	ἀγών.	βαθμ.	τέρμ.
1) Α. Ε. Κ.	3	9	10- 1
2) Πατρεὺς	3	7	7- 5
3) Ἄρης	3	6	4- 7
4) Ἡρακλῆς	3	5	4- 5
5) Προοδευτικὴ	3	5	4- 5
6) Ἐθνικὸς	3	4	2- 8

Βόλλεϋ καὶ Μπάσκετ

Τὴν πρωΐαν τῆς Κυριακῆς εἰς τὸ γήπεδον τοῦ Σκαγιοπουλείου Ὀρφανοτροφείου ἐγένετο διαγωνισμὸς ἀθλοπαιδιῶν (βόλλεϋ καὶ μπάσκετ) μεταξὺ τῶν ὁμάδων τοῦ ἱδρύματος καὶ τῶν τοιούτων τοῦ «Ἀπόλλωνος» μὲ τὰ κατωτέρω ἀποτελέσματα.

Ὁ Ἀπόλλων ἀνεδείχθη νικητὴς εἰς τὸ βόλλεϋ μὲ πόντους 15—2 καὶ 15 — 8.

Τὸ Σκαγιοπούλειον ἐκέρδισεν εἰς τὸ μπάσκετ μὲ 29—8 καλαθιές.

ΠΩΛΟΥΝΤΑΙ κουφώματα διάφορα. Πληροφορίαι παρ' ἡμῖν.

Ἡ κίνησις τῶν ἐπαρχιῶν

—Ἄρης - Ἀπόλλων Ἀγρινίου

ΑΙΤΩΛΙΚΟΝ (τοῦ ἀνταποκριτοῦ μας).—Τὴν Κυριακὴν κατῆλθεν εἰς τὴν πόλιν μας ἡ ὁμὰς Ἀπόλλωνος Ἀγρινίου καὶ συνηντήθη μετὰ τοῦ Ἄρεως Αἰτωλικοῦ. Ὁ ἀγὼν ἤρχισεν ὑπὸ τὴν διαιτησίαν τοῦ κ. Καραπάνου. Ὁ δυνατὸς ἀέρας ἠμπόδισεν τοὺς παίκτας νὰ ἀποδώσουν τὴν τέχνην των καὶ τοὺς θεατὰς νὰ παρακολουθήσουν τὸν ἀγῶνα. Ὁ Ἄρης μὲ τὴν ἔναρξιν ἐπιχειρεῖ ἐπικινδύνους καθόδους διὰ τῆς ἀριστερᾶς πτέρυγος, ὡς ἐπὶ τὸ πλεῖστον ὅμως περιορίζεται εἰς ἄμυναν. Ἡ λῆξις τοῦ α' ἡμιχρονίου βρίσκει τὰς ὁμάδας μὲ 0—0. Εἰς ὁλόκληρον τὸ β' ἡμιχρόνιον τὴν πρωτοβουλίαν ἔχει ὁ Ἄρης, ἀλλὰ καὶ ὁ Ἀπόλλων δὲν ἀδρανεῖ. Ἀμύνεται καὶ εἰς ὡρισμένας περιπτώσεις ἐπιτίθεται. Εἰς τὸ 30' τοῦ β' ἡμιχρονίου, ἔπειτα ἀπὸ ὡραῖο κόρνερ ποὺ κτυπᾶ ὁ ὀπισθοφύλαξ Κάτος, τὸ δεξιὸ χὰφ τοῦ Ἄρεως Π. Γαλάνης μὲ ἀτομική του προσπάθεια καὶ κεφαλιά, σημειώνει τὸ μοναδικὸν τέρμα τῆς νίκης τοῦ Ἄρεως. Τὰ ὑπόλοιπα λεπτὰ διαρρέουν χωρὶς ἀποτέλεσμα καὶ μὲ ἑκατέρωθεν προσπαθείας νὰ σημειώσουν τέρμα. Ἀπὸ τὴ νικήτρια διεκρίθησαν οἱ Π. Γαλάνης, Σ. Πανᾶς καὶ Δ. Γαλάνης.

ΜΙΧ. ΦΟΥΚΟΥΤΟΣ

—Παμβραχναϊκὴ - Β' Ἀπόλλωνος 3—2.

Εἰς φιλικὸν ἀγῶνα ἡ Παμβραχναϊκή, ἐν τῷ γηπέδῳ της εἰς Βραχνέϊκα, κατόπιν ἑνὸς σκληροῦ καὶ συναρπαστικοῦ παιγνιδιοῦ ἐπεβλήθη τῆς Β' Ἀπόλλωνος μὲ 3—2. Εἰς τὸ πρῶτον ἡμιχρόνιον, προηγεῖτο ὁ Ἀπόλλων μὲ 2—1.

ΓΚΡΕΚΑ
ΠΑΙΔΙΚΑΙ ΕΠΙΠΛΩΣΕΙΣ
Φ. ΜΕΛΙΔΗΣ
ΠΑΝΤΑΝΑΣΣΗΣ 60

ΓΕΩΡΓΙΚΟΙ ΕΛΚΥΣΤΗΡΕΣ

ΔΙΑ ΚΑΘΕ ΧΡΗΣΙΝ
ΑΝΔΡΙΚΟΠΟΥΛΟΣ & ΣΩΤΗΡΟΠΟΥΛΟΣ
ΑΓΙΟΥ ΑΝΔΡΕΟΥ 37

ΠΑΤΡΙΝΗ ΖΩΗ

ΠΡΟ 36 ΕΤΩΝ

ΑΠΟ ΠΑΤΡΙΝΑ ΦΥΛΛΑ

ΕΚ ΤΟΥ «ΝΕΟΛΟΓΟΥ»

31 Μαρτίου 1912

ΒΙΕΝΝΗ. Αἱ Γερμανικαὶ ἐφημερίδες σχολιάζουν δυσμενῶς τοὺς λόγους οὓς εἶπεν ὁ Κάιζερ ἐν Βιέννῃ διὰ τὸν Ἰταλικὸν λαόν. Εἶπε δηλαδὴ ὅτι ἂν εἶχε λαὸν ὡς ὁ Ἰταλικὸς θὰ ἐκυρίευε τὸ ἥμισυ τῆς Εὐρώπης.

ΘΕΣΣΑΛΟΝΙΚΗ. Ἡ ἐπινίκειος διαδήλωσις τῶν Νεοτούρκων διῆλθε καὶ πρὸ τῆς ἐπαύλεως Ἀλατινί, ὅπου διαμένει ὁ ἔκπτωτος Σουλτάνος Ἀβδοὺλ Χαμίτ. Ἐθεάθη ἐν τούτοις οὗτος χειροκροτῶν ἐκ τοῦ παραθύρου τῆς ἐπαύλεως τὴν διαδήλωσιν.

ΚΩΝ/ΠΟΛΙΣ. Κατ' ἐπισήμους πληροφορίας, τὰ Ρωσσο-Τουρκικὰ ὀξύνονται, ἀναμενομένων σοβαρῶν γεγονότων.

ΚΩΝ/ΠΟΛΙΣ. Τὸ Ἑλληνικὸν περιοδικὸν «Φάρος» ἐπαύθη ὑπὸ τῶν Τουρκικῶν ἀρχῶν, διότι ἐδημοσίευσε μυθιστορήματα μὲ περιεχόμενον τὴν ἅλωσιν τῆς Κων)πόλεως καὶ τὰς ἐπαναστάσεις τῆς Κρήτης.

—Τὸ ζήτημα τῆς διαστάσεως Κυβερνήσεως καὶ πριγκηπίσσης Σοφίας ἐξακολουθεῖ νὰ συζητῆται εὐρέως. Ὁ Μπάουτσερ ἐτηλεγράφησεν εἰς τοὺς «Τάϊμς» πολλὰς λεπτομερείας τοῦ ἐπεισοδίου, ἐν ἐπιλόγῳ δὲ τονίζει ὅτι τὴν ἐπελθοῦσαν ἔντασιν προεκάλεσεν ἡ εἰς Κέρκυραν ἀναχώρησις τῆς πριγκηπίσσης πρὸ τῶν ἑορτῶν, ἤτοι τῆς δεξιώσεως τῶν ξένων ἀντιπροσώπων εἰς τὸ Συνέδριον τῶν Ἀνατολιστῶν.

—Ἐπὶ τοῦ ἐπεισοδίου προέβη εἰς ἀνακοινώσεις καὶ ὁ στρατηγὸς κ. Σμολένσκης, ἐπικρίνας τὴν στάσιν τοῦ κ. Πρωθυπουργοῦ καὶ ἐξάρας τὰς πρὸς τὴν χώραν ὑπηρεσίας τῆς Δυναστείας.

—Μακροτάτη τηλεγραφικὴ συνεννόησις διεξήχθη χθὲς μεταξὺ τῆς Γερμανικῆς πρεσβείας Ἀθηνῶν καιτοῦ ἐνΚερκύραδιατρίβοντος Γερμανοῦ Αὐτοκράτορος σχετικῶς μὲ τὸ ἐπεισόδιον.

—Ἐντὸς τῶν προσεχῶν ἡμερῶν θὰ πραγματοποιηθῇ ἡ πτῆσις τοῦ κ. Καραμανλάκη διὰ τοῦ ἀεροπλάνου του, τὸ ὁποῖον ἔχει ἐπισκευασθῆ τελείως.

—Εἰς τὴν περιφέρειαν τοῦ δήμου Οἰχαλίας κατεστράφη τελείως τὸ ἥμισυ τῶν σταφιδαμπέλων ἐκ τῶν πάγων.

—Ἐπειδὴ προεκάλεσεν ἐντύπωσιν ἡ εἴδησις περὶ ἀπελάσεως τῶν ἐπαιτῶν ἐκ Πατρῶν, ὁ διευθυντὴς τῆς Ἀστυνομίας διευκρίνισεν, ὅτι πρόκειται οὐχὶ περὶ ἀπελάσεως, ἀλλὰ περὶ ἀποστολῆς τῶν ξένων ἐπαιτῶν εἰς τὰς ἑστίας των, δι' ἐξόδων τοῦ Ἀσύλου τῶν Ἀστέγων.

—Εἰς τὸ χωρίον Λαδικὸν τοῦ δήμου Ὀλυμπίων ἡ μόλις δωδεκαέτις Γεωργία Κυριαζῆ περιεργαζομένη ἓν περίστροφον τοῦ πατρός της, ὅπερ ἐφαντάζετο κενόν, ὑπῆρξεν ἀφορμὴ φόνου μιᾶς ἐξαδέλφης της ἀπὸ σφαίρας ἀπὸ ἑπταετίας μενούσης ἐντὸς τοῦ περιστρόφου

Ζητοῦν ἀλληλογραφίαν

Οἱ στρατιῶται Παπαδημητρίου Μάκης καὶ Ὁμηρίδης Χρῆστος (21η Ταξιαρχία, 505 Τάγμα, 4ος Λόχος—ΣΤΓ 9126) καὶ Ζήσης Ἀλέξανδρος (Α' Μοῖρα Μ. Καταδρομῶν, ΙΙ Τ.Ε. 45ος Λ.Ο. Κ.—ΣΤΓ 909α), ζητοῦν ἀλληλογραφίαν μὲ πραγματικὰς ἑλληνίδας τῆς Ἱστορικῆς Πελοποννήσου.

Η ΕΘΝΙΚΗ ΕΟΡΤΗ ΕΙΣ ΤΟ ΔΗΜΟΤΙΚΟΝ ΘΕΑΤΡΟΝ

Ἀξίζει κάθε ἔπαινος γιὰ τὴ μουσικὴ ἀπόλαυσι ποὺ μᾶς ἐχάρισεν ὁ Μορφωτικὸς Σύλλογος, μὲ τὴν συμβολὴ τοῦ συγκροτήματο Κας Θάλ. Βυζαντίου στὴν Ἐθνικ. Ἑορτή. Ἡ κάθοδός του στὴν πόλι μας, ἕνας ἀκόμη ἆθλος στοὺς τόσους τοῦ «Μορφωτικοῦ» καὶ θρίαμβος, ἀπετέλεσεν ἕνα σπάνιο κοσμικὸν γεγονός, ἀπὸ πάσης ἀπόψεως.

Τὸ πρόγραμμα πλούσιο, ἐκλεκτό, ἐξετελέσθη μὲ ὑπέροχη τέχνη καὶ ἀπέσπασε δίκαια, αὐθόρμητα καὶ παρατεταμένα χειροκροτήματα τοῦ ἐκλεκτοῦ ἀκροατηρίου. Διὰ τὸ τραγοῦδι τῆς δίδος Γαρυφαλάκη σολίστ τῆς Λυρικῆς Σκηνῆς, περιττεύει κάθε λόγος, φθάνει νὰ γραφῇ μόνον, ὅτι ἡ ὡραία φωνή της καὶ ἡ θαυμαστὴ ἐκτέλεσις ἐκ μέρους της τῶν διαφόρων σόλο, προκάλεσε ἀληθινὴν ἔκστασιν. Ἐπίσης ἐξαιρετικὰ ὡραία ἐτραγούδησε καὶ ἡ δὶς Λιώση.

Ὀφείλονται ἄπειρα καὶ θερμὰ εὔγε εἰς τὴν δίδα Βυζαντίου γιὰ τὸ μεγάλο καὶ ἀξιοθαύμαστο ἔργο της, ποὺ τιμᾶ καὶ στολίζει τόσο τὴν Ἑλλάδα μας.

Ἐπίσης συγχαρητήρια εἰς τὸν

Ἐπίσης συγχαρητήρια εἰς τὴν πρόεδρον τοῦ Μορφωτικοῦ κ. Λαμπρινὴν Σοφῆ διὰ τὴν σπανίαν ἀπόλαυσιν ποὺ μᾶς ἐχάρισε, καθὼς καὶ εἰς τὴν κ. Τρεμπέλα διὰ τὸν ὡραῖον καὶ ἐμπνευσμένον λόγον της.

ΑΚΡΟΑΤΗΣ

ΨΗΦΙΣΜΑ

Τὸ Διοικητικὸν Συμβούλιον τοῦ Συλλόγου Καταστηματαρχῶν Ποδηλάτων ἡ «Ἕνωσις» ἐπὶ τῷ θανάτῳ τῆς Ἄννας Α. Μανιατοπούλου, μητρὸς τῶν μελῶν τοῦ συλλόγου ἀδελφῶν Λεωνίδα καὶ Νικολάου Μανιατοπούλου, συνελθὸν ἐκτάκτως καὶ ἀκοῦσαν τὰς προτάσεις τοῦ κ. Προέδρου, ἀποφασίζει:

Νὰ κατατεθῶσιν ἀντὶ στεφάνου εἰς μνήμην τῆς θανούσης 1) 25.000 δρχ. ὑπὲρ τῶν ἀδενικῶν παίδων 2) 25.000 δρ. ὑπὲρ ἀποπερατώσεως ἱεροῦ ναοῦ Ἁγίας Παρασκευῆς Ἄνω Πόλεως. 3) 50000 δρ. ὑπὲρ τοῦ Ταμείου περιθάλψεως τοῦ Συλλόγου. 4) Νὰ κλείσωσι τὰ καταστήματα Ποδηλάτων κατὰ τὴν ὥραν τῆς κηδείας καὶ νὰ παρακολουθήσῃ σύσσωμον τὸ Δ. Συμβούλιον μετὰ τῶν μελῶν τοῦ Συλλόγου τὴν κηδείαν τῆς μεταστάσης. 5) Νὰ δημοσιευθῇ τὸ παρὸν εἰς δύο ἐντοπίας ἐφημερίδας καὶ ἀντίγραφον τοῦ παρόντος νὰ ἐπιδοθῇ εἰς τὴν οἰκογένειαν.

Ὁ Πρόεδρος
ΝΙΚΟΛ. ΚΟΚΟΤΟΣ
Ὁ Γραμματεὺς
ΓΑΒΡ. ΒΑΤΙΔΗΣ

ΠΡΟΣΚΛΗΣΙΣ

— Τεχνικῆς Ἐργοληπτικῆς Ἑνώσεως.

Καλοῦνται ἅπαντα τὰ μέλη τῆς Ἑνώσεως τὴν 4ην Ἀπριλίου, ἡμέραν Κυριακὴν καὶ ὥραν 10.30' π. μ. εἰς τὰ γραφεῖα (ὁδὸς Ἀγ. Νικολάου 87) μὲ θέματα: Σοβαραὶ ἀνακοινώσεις καὶ ἀρχαιρεσίαι.

(Ἐκ τοῦ Γραφείου)

Τῆς Στιγμῆς

Πιστὸς εἰς τὴν ἐκ παραδόσεως συνήθειάν του ὁ Μάρτιος, δὲν παρέλειψε καὶ φέτος νὰ ἀνανεώσῃ τὴν κακοποιὸν δρᾶσιν του.

—Οὕτω, καθὼς ἀναφέρουν αἱ πληροφορίαι, εἰς διαφόρους περιφερείας τῆς Ἠλείας ἐπροξενήθησαν σοβαραὶ καταστροφαὶ ἐκ παγετοῦ.

—Ἐκ τῆς ἰδίας αἰτίας ἐπῆλθον ἀρκεταὶ ζημίαι καὶ εἰς τὴν ἰδικήν μας περιφέρειαν.

—Κυρίως αὗται ἀφοροῦν εἰς τὴν καταστροφὴν τῶν ψυχανθῶν καὶ ἰδίᾳ τῶν φασολιῶν.

—Ὅπου τὰ τελευταῖα ταῦτα μὲ πολλοὺς κόπους καὶ περιποιήσεις ἕνεκα τῆς ἀνομβρίας, εἶχον σημειώσει κάποιαν ἀνάπτυξιν, ὑπέστησαν πλήρη καταστροφήν.

—Τὰ «ἔκαψε» κυριολεκτικῶς ὁ πάγος.

—Νὰ ἰδοῦμε τώρα τί ἄλλο ἔχουμε ἀκόμη νὰ ἀκούσωμε...

=Καθὼς μᾶς ἐπληροφόρησαν, ἀπὸ τινων ἡμερῶν ἤρχισαν ἐκτελούμενα εἰς τὸν χείμαρρον Λεύκας ἀντιπλημμυρικὰ ἔργα.

—Ἤδη κατασκευάζονται φράγματα πλησίον τοῦ Μπεγουλακίου πρὸς προστασίαν τοῦ χωρίου τούτου ἐκ νέων πλημμυρῶν.

—Ὡς γνωστὸν δέ, τὸ προάστειον αὐτὸ ἔχει πολλάκις δοκιμασθῆ καὶ κινδυνεύσει ἀπὸ τοὺς... ἀφηνιασμοὺς τοῦ ἐν λόγῳ χειμάρρου.

—Τὸν ὁποῖον, δυστυχῶς, δὲν κατέστη δυνατὸν ἕως τώρα νὰ χαλιναγωγήσῃ κανὲν μέτρον.

—Ἂς ἐλπίσωμεν ὅτι θ' ἀνακόψουν καὶ ἐπ' ὀλίγον, ἔστω, τὴν καταστροφικὴν μανίαν του τὰ νῦν ἐκτελούμενα ἔργα.

=Πολλοὶ ἐνορῖται τῆς Παντανάσσης μᾶς παρεκάλεσαν νὰ συστήσωμεν εἰς τοὺς ἁρμοδίους τοῦ Δήμου καὶ ἐπισκευασθῇ, ἔστω καὶ προχείρως, τὸ μικρὸν τμῆμα τῆς ὁδοῦ Ὑψηλάντου ἀπὸ τῆς λεωφόρου Γούναρη μέχρι τοῦ ναοῦ.

—Διότι ἔχουν παρασυρθῆ ἀπὸ καιροῦ τὰ χώματα καὶ τὰ σκῦρα τοῦ δρόμου ἀποτελοῦν ἐμπόδια, ποὺ προκαλοῦν ὄχι σπανίως καὶ ἀτυχήματα καὶ μάλιστα κατὰ τὰς ὥρας τῶν νυκτερινῶν ἀκολουθιῶν.

—Τὸ πράττομεν εὐχαρίστως καὶ ἐλπίζομεν νὰ εἰσακουσθῶμεν, ἀφοῦ μάλιστα περὶ μικρᾶς δαπάνης πρόκειται καὶ ἐπείγει ἡ ἐπισκευή.

=Ἐπὶ τῇ εὐκαιρίᾳ θὰ εἴχομεν νὰ προσθέσωμεν ὅτι ἀξίζει καὶ ἔμπροσθεν τοῦ ἐν λόγῳ ναοῦ χῶρος νὰ διαρρυθμισθῇ εἰς ἕνα κηπάριον.

—Ἂς τὸ μελετήσῃ καὶ τὸ ζήτημα αὐτὸ ἡ ἁρμοδία ὑπηρεσία καὶ νὰ ἔχει καὶ τὴν βοήθειαν τῆς Παναγίας.

=Ἡ κατερειπωμένη οἰκία καὶ τὸ περὶ αὐτὴν οἰκόπεδον, ἐπὶ τῆς διασταυρώσεως Γούναρη καὶ Κανακάρη, ἔχει καταστῆ πάλιν τόπος ἀπορρίψεως παντὸς εἴδους ἀκαθαρσιῶν.

—Οἱ ἁρμόδιοι πρὸ καιροῦ εἶχαν περιφράξει τὴν εἴσοδον αὐτῆς.

—Ἤδη ὅμως ἀπὸ ἕνα παράθυρον, τὸ ὁποῖον δὲν εἶχε περιφραχθῆ μὲ συρματόπλεγμα, παρεμερίσθησαν ἡ πέτρες καὶ εἰσέρχονται διάφορα ἄτομα διὰ νὰ ἀφίσουν κάθε περιττὸν καὶ ἄχρηστον.

—Πρέπει ἡ ἁρμοδία ὑπηρεσία νὰ λάβῃ τὰ ἐνδεικνυόμενα μέτρα.

Ο ΕΟΡΤΑΣΜΟΣ ΕΙΣ ΤΟ ΙΓ' ΔΗΜ. ΣΧΟΛΕΙΟΝ

Αἰσθάνομαι ὑποχρέωσιν ἵνα καὶ διὰ τοῦ τύπου συγχαρῶ τὸν Διευθυντὴν τοῦ ΙΓ' Δημοτικοῦ Σχολείου κ. Ἰωάννην Κλουκίναν καὶ ἅπαν τὸ διδακτικὸν προσωπικόν, διὰ τὴν ὡραίαν ἑορτὴν ἥτις ἐδόθη ὑπὸ μαθητῶν καὶ μαθητριῶν τοῦ Σχολείου ἐπὶ τῇ ἐπετείῳ τῆς Ἐθνικῆς Παλιγγενεσίας.

Πρὸ τῆς ἑορτῆς ὁ κ. Διευθυντὴς δι' ἐμπνευσμένου λόγου του, ὡμίλησε διὰ τὰ κατορθώματα τῶν ἡρώων τοῦ 21 καὶ διὰ τὴν σημασίαν καὶ τὴν ἐπίδρασιν τῆς Ἑλληνικῆς Ἐπαναστάσεως ἐπὶ τοῦ Ἑλληνικοῦ γένους. Τοιοῦτοι διδάσκαλοι τιμῶσι τὸ διδασκαλικὸν σῶμα. Εἴμεθα δι' αὐτὸ εὐγνώμονες.

ΓΕΩΡΓ. ΤΗΓΑΝΙΤΑΣ

ΠΡΟΣΚΛΗΣΙΣ Γ!

— Ἑνώσεως Φυματικῶν Νομοῦ Ἀχαΐας.

Καλοῦνται ἅπαντα τὰ μέλη τῆς ἡμετέρας Ἑνώσεως εἰς γενικὴν συνέλευσιν αὔριον Πέμπτην καὶ ὥραν 9 π. μ. εἰς τὰ Γραφεῖα μας (Κανάρη 486) πρὸς διενέργειαν ἀρχαιρεσιῶν. Οἱ ἐπιθυμοῦντες ὅπως ἐκθέσωσιν ὑποψηφιότητα, δύνανται νὰ πράξωσι τοῦτο μέχρι τῆς ἐνάρξεως τῆς συνελεύσεως.

Ἡ συνέλευσις θὰ θεωρηθῇ ἐν ἀπαρτίᾳ μὲ ὁσαδήποτε μέλη, συμφώνως τῷ καταστατικῷ.

(Ἡ Ἐφορευτικὴ Ἐπιτροπή)

ΔΗΜΟΠΡΑΣΙΑ

Τὸ Πτωχοκομεῖον Πατρῶν δηλοποιεῖ ὅτι: Τὴν προσεχῆ Κυριακὴν 4ην Ἀπριλίου καὶ ὥραν 10 ἕως 12 π. μ. ἐπαναλαμβάνεται διὰ πλειοδοτικῆς δημοπρασίας ἡ ἐνοικίασις τοῦ ἐπὶ τῶν ὁδῶν Γεροκωστοπούλου καὶ Ὄθωνος — Ἀμαλίας βομβοπλήκτου καταστήματος τοῦ Ἱδρύματος ὑπὸ ὅρους κατατεθειμένους παρὰ τῷ κ. Γ. Γουλοπούλῳ (Γραφεῖα Ἐμπορικῆς Τραπέζης). Ἡ δημοπρασία ἐνεργηθήσεται ἔξωθι τοῦ καφενείου «Αἴγλη» καὶ ἐνώπιον τοῦ Προέδρου τοῦ Δ. Σ. τοῦ Ἱδρύματος.

Διὰ τὴν Διοικ. Ἐπιτροπὴν τοῦ Πτωχοκομείου
Ὁ πρόεδρος Α. ΣΑΜΟΥΡΗΣ
Ὁ Γραμματεὺς Κ. ΓΚΟΛΑΣ

ΕΚΛΕΚΤΑΙ ΕΚΔΟΣΕΙΣ
ΤΑ ΑΠΟΜΝΗΜΟΝΕΥΜΑΤΑ
τοῦ δευτέρου παγκοσμίου πολέμου
ΟΥΪΝΣΤΩΝ ΤΣΩΡΤΣΙΛ
Τὸ βιβλίον τοῦ αἰῶνος.
Ἐγγραφῆτε εἰς τὸ Πρακτορεῖον Ἐφημερίδων Ἀθην. Τύπου
ΚΟΡΙΝΘΟΥ 240

ΣΤΑΥΡΟΛΕΞΟΝ

	1	2	3	4	5	6	7
1							
2			■				
3				■		■	
4			■	■	■		
5		■		■			
6					■		
7							

Ὁριζοντίως: 1) Μυθολογικὸς γίγας. 2) Νότα (δυς.) — Κόρη τοῦ δικτάτορος. 3) Γάλλος ποιητής. 4) Μοσχοβολοῦν — Δεικνύει. 5) Μυθολογικὸς θεός. 6) Ἄθροισμα ἀτόμων. 7) Ἀποχὴ ἀπὸ ὡρισμένας τροφάς.

Καθέτως: 1) Ἀπέραντον διάστημα. 2) Ἔργον τοῦ Ζολᾶ — Προτρεπτικόν. 3) Καθείς. 4) Ἀνώνυμος ἑταιρεία—6. 5) Τελικὸς σύνδεσμος. 6) Ἄρθρον (ἀντιστρ.) — Περιέχεται στὰ βαυκαλιστικὰ ᾄσματα. 7) Ποταμὸς τῆς Ἀμερικῆς.

ΦΥΤΕΑΣ—ΚΟΣΜΑΤΟΣ

ΛΥΣΙΣ ΤΟΥ ΧΘΕΣΙΝΟΥ

Ὁριζοντίως: ΑΝΝΙΒΑΣ. 2) Ρόμπερτ. 3) Κέα—Ρέα. 4) Ἀρ— Ὁμάς. 5) Δόν. 6) Ἴς—Σύ. 7) Γάτα.

Καθέτως: 1) Ἀρκαδία. 2) Νοερῶς. 3) ΝΜΑ. 4) ΙΠ (ΠΙ)—ΣΑ. 5) Βερμούτ. 6) Ἀρεά. 7) Στάσις.

ΥΠΕΥΘΥΝΟΙ ΔΗΛΩΣΕΙΣ

Ὁ ὑπογεγραμμένος Κρίκος Ἀνδρέας, δηλῶ ὑπευθύνως καὶ ἀδιάσπαστως ὅτι παρασυρθεὶς κατὰ τὴν κατοχήν, ὑπηρέτουν εἰς τὸν ΕΛΑΣ καὶ ἤδη ἀναγνωρίσας τὴν πλάνην μου ἀποκηρύσσω μετὰ βδελυγμίας τὴν ὡς ἄνω ὀργάνωσιν καὶ ἁπάσας τὰς λοιπὰς παραφυάδας τοῦ Κ. Κ. Ε. Ἐπίσης ἀποδοκιμάζω τὴν ὑφισταμένην ψευδοκυβέρνησιν τοῦ Μάρκου καὶ τάσσομαι ἀνεπιφυλάκτως παρὰ τὸ πλευρὸν τοῦ Νομίμου Κράτους.

Ἐν Ἀγρινίῳ τῇ 23)3)48.
Ὁ δηλῶν
ΑΝΔΡ. ΚΡΙΚΟΣ

Οἱ κάτωθι ὑπογεγραμμένοι Παπανικολάου Κων)τῖνος τοῦ Ἐπαμεινώνδα, Γράψας Χρῆστος τοῦ Δημητρίου καὶ Σῦρρος Χρῆστος τοῦ Κων)τίνου, δηλοῦμεν ὑπευθύνως καὶ ἀνεπιφυλάκτως καὶ ἄνευ βίας ὅτι ἐπὶ κατοχῆς παρεσύρθημεν καὶ ἐνεγράφημεν εἰς τὴν Ε.Π.Ο.Ν., Ε.Α.Μ. Ἀλλὰ τώρα ἀποδοκιμάζομεν τὰς ὡς ἄνω ὀργανώσεις ὡς προδοτικὰς καὶ ἀντεθνικὰς ΕΠΟΝ, ΕΑΜ, ΚΚΕ, ΕΛΑΣ καὶ συναφῆ τοιαύτας ὡς καὶ τὴν ψευδοκυβέρνησιν τοῦ Μάρκου καὶ τὸ παιδομάζωμα τὸ ὁποῖον ἐνεργοῦν εἰς βάρος τοῦ ἐθνικοῦ μας κράτους, τῆς πατρίδος μας καὶ τῆς Χριστιανικῆς Θρησκείας, ἀποδοκιμάζομεν αὐτὰς καὶ τασσόμεθα εἰς τὸ πλευρὸν τῆς πατρίδος μας καὶ τοῦ Ἐθνικοῦ μας Στρατοῦ.

Ἐν Ἀγρινίῳ τῇ 23)3)48.
Οἱ δηλοῦντες
Κ. ΠΑΠΑΝΙΚΟΛΑΟΥ, ΧΡ. ΣΥΡΡΟΣ, ΧΡ. ΓΡΑΨΑΣ

Ὁ κάτωθι ὑπογεγραμμένος Στρατῆς Γραμματῆς δηλῶ ὅτι οὐδέποτε ὑπῆρξα κομμουνιστὴς καὶ ἤδη ἀποδοκιμάζω καὶ καταδικάζω τὸ ΚΚΕ καὶ τὰς παραφυάδας αὐτοῦ ὡς ἀντεθνικὰς καὶ προδοτικὰς ὀργανώσεις. Ὡς ἐπίσης ἀποδοκιμάζω καὶ καταδικάζω μετ' ἀποτροπιασμοῦ, τὴν ψευδοκυβέρνησιν Μάρκου ὡς ἐπιβουλευομένην τὴν ἀνεξαρτησίαν καὶ ἀκεραιότητα τῆς φιλτάτης μας Πατρίδος εἰς ἣν εἶμαι ἀφωσιωμένος καὶ ἕτοιμος νὰ προσφέρω πᾶσαν ὑπὲρ αὐτῆς ὑπηρεσίαν.

Ἀγρίνιον τῇ 22)3)48.
Ὁ δηλῶν
ΣΤΡΑΤΗΣ ΓΡΑΜΜΑΤΗΣ

Ὁ κάτωθι ὑπογεγραμμένος Ἐπαμεινώνδας Παντούλας δηλῶ ὑπευθύνως ὅτι ἀνέκαθεν κατεδίκαζον τοὺς ἀντεθνικοὺς καὶ προδοτικοὺς σκοποὺς τοῦ Κ. Κ. Ε. καὶ ἤδη ἀποκηρύττω καὶ καταδικάζω τὴν ἐγκληματικὴν καὶ ἀντεθνικὴν δρᾶσιν τοῦ Κ.Κ.Ε. καὶ τῶν παραφυάδων αὐτοῦ, ἀποκορυφωθεῖσαν εἰς τὸ ἀπάνθρωπον καὶ ἀνιστόρητον ἔγκλημα τοῦ παιδομαζώματος. Καταδικάζω δὲ μετ' ἀποτροπιασμοῦ καὶ τὴν ψευδοκυβέρνησιν τοῦ Μάρκου, ἥτις ἐν συμμαχίᾳ μὲ τοὺς Σλαύους ἐπιβουλεύεται τὴν ἀνεξαρτησίαν καὶ ἀκεραιότητα τῆς φιλτάτης Πατρίδος μας, ὑπὲρ ἧς προσφέρομαι καὶ τὴν ζωήν μου νὰ δώσω. Βεβαιῶ τοὺς πάντας κατὰ τὸν πλέον κατηγορηματικὸν τρόπον ὅτι οὐδέποτε παρ' οὐδενὸς ἐπιέσθην διὰ νὰ προβῶ εἰς τὴν ἀνωτέρω δήλωσιν.

Ἐν Ἀγρινίῳ τῇ 28)3)48.
Ὁ δηλῶν
ΕΠΑΜΕΙΝΩΝΔ. ΠΑΝΤΟΥΛΑΣ

ΕΛΛΗΝΙΚΟΣ ΕΡΥΘΡΟΣ ΣΤΑΥΡΟΣ

ΕΚΤΑΚΤΟΣ ΠΡΟΣΚΛΗΣΙΣ

Προσκαλοῦνται ἅπασαι αἱ ἐθελούσιαι ἀδελφαὶ Ε. Ε. Σ. Πατρῶν ὅπως προσέλθουν εἰς τὰ γραφεῖα τοῦ Τμήματος, τὴν Πέμπτην 1ην Ἀπριλίου 1948 καὶ ὥραν 6 μ. μ.

Ἐκ τῆς Ἐπιτροπῆς
Ἀδελφῶν Νοσοκόμων Ε. Ε. Σ.

ΜΑΓΓΑΝΑ
ἀλυσσοφόρα νεωτάτου τύπου, πλουσίας ἀποδόσεως εἰς διαφόρους διαστάσεις.
ΜΑΓΓΑΝΑ
μὲ γουβάδες εἰς διάφορα μεγέθη.
ΑΝΤΛΙΑΙ ΚΕΝΤΡΟΦΥΓΕΣ
διαφόρων ἀποδόσεων
ΠΕΤΡΕΛΑΙΟΜΗΧΑΝΑΙ
Γ. ΣΕΝΕΓΑΛΙΑΣ
ΓΕΡΟΚΩΣΤΟΠΟΥΛΟΥ 9 - ΠΑΤΡΑΙ

ΤΟ ΡΑΔΙΟΦΩΝΟΝ

Τετάρτη 31 Μαρτίου 1948

7 Ἔναρξις. Ὑγιεινὴ γυμναστική. 7.15 Εἰδήσεις. Δελτίον Ἀγορανομίας. 7.30 Διαφημίσεις. 7.35 Μουσική. 8 Τὸ καθημερινό μας πρωινὸ ξεκίνημα. Ὅ,τι ἐνδιαφέρει τὴν ζωὴν καὶ τὴν ὑγείαν μας. 8.10 Μουσική. 9.20 Μετεωρολογικὸν δελτίον. Ὅ,τι ἐνδιαφέρει τὸ σπίτι καὶ τὴν Ἑλληνίδα. 9.25 Εἰδήσεις ἐν περιλήψει. 9.30 Τέλος τῆς πρωινῆς ἐκπομπῆς. 12 Ἐλαφρὰ μουσική. 12.15 Σχολικὴ ὥρα. 12.30 Ἐλαφρὰ μουσική. 12.45 Ἡ ὥρα τῶν ἀσθενῶν. 13 Εἰδήσεις. 13.10 Ὁδηγίαι διὰ τοὺς ναυτιλλομένους. 13.15 Μουσικὸν διάλειμμα. 13.20 Ἀμερικανικὸν δελτίον εἰδήσεων. 13.40 Ἔργα Σοῦμπερτ. 14.15 Ἀναμετάδοσις ἐκ τοῦ Λονδίνου τῆς ἐκπομπῆς εἰς τὴν Ἑλληνικήν. 14.30 Παίζει ἡ ὀρχήστρα Μωράκη. Τραγουδεῖ ὁ Πάνος Βισβάρδης. 15 Εἰδήσεις. 15.15 Τέλος τῆς μεσημβρινῆς ἐκπομπῆς. 17 Ἀνακοινώσεις. Ὥρα τῶν σκακιστῶν. 17.15 Γαλλικὴ ἐκπομπή. 17.30 Σχολικὴ ὥρα. 17.45 Κρητικὰ τραγούδια ἀπὸ τὸν ὅμιλο Ἐμ. Περιάκη. 18 Ἔργα γιὰ βιολί. 18 30 Ὅ,τι ἐνδιαφέρει τὴν Ἑλληνικὴν ὕπαιθρον. 18.40 Ἐκπομπὴ τῶν ἐνόπλων μας δυνάμεων. 19 Ἐλαφρὸ ποικίλο πρόγραμμα. 19.30 Ὁδηγίαι διὰ τοὺς ναυτιλλομένους. 19.35 Διαφημίσεις. 19.45 Ἐλαφρὰ μουσικὴ γιὰ δύο πιάνα ἀπὸ τοὺς κ.κ. Βλαστάρην καὶ Σταμούλην. 20 Ὁμιλία. 20.10 Μουσικὸν διάλειμμα. 20.15 Εἰδήσεις. 20.30 Ἡ Ἀμερικανικὴ ὥρα. 21 Διαφημίσεις. 21.15 Ἡ ὥρα τῆς Βορείου Ἑλλάδος. 21.30 Μουσικὴ δωματίου. 22 Εἰδήσεις. 22.10 Ἐθνικοὶ Ἑλληνικοὶ χοροί. 22.30 Ρεσιτὰλ βιολιοῦ τοῦ κ. Νίκου Δικαίου. 23 Παληὲς καντάδες. 23 15 Εἰδήσεις. 23.30 Εὔθυμη μουσική. 24 Εἰδήσεις εἰς ρυθμὸν ὑπαγορεύσεως. 00.15 Τέλος τῆς ἐκπομπῆς.

ΣΤΟΝ ΙΛΙΓΓΟ ΤΟΥ ΚΙΝΔΥΝΟΥ (BACK GROUND TO DANGER)

Οἱ ἐπίμονες καὶ ἀπεγνωσμένες προσπάθειες τῶν Γερμανῶν, μὲ ἐπὶ κεφαλῆς τὸν δαιμόνιο καὶ καταχθόνιο πρεσβευτή τους στὴν Ἄγκυρα φὸν ΠΑΠΠΕΝ, νὰ βγάλουν πάσῃ θυσίᾳ τὴν Τουρκία στὸν πόλεμο παρὰ τὸ πλευρόν τους καὶ ἀφ' ἑτέρου οἱ ἴδιες τῶν Συμμάχων νὰ τὴν διατηρήσουν οὐδέτερα — πρᾶγμα ποὺ τὸ κατωρθῶσαν ὡς γνωστὸν — χρησιμεύσαν γιὰ θέμα στὴν ἐξαιρετικὴ αὐτὴ δημιουργία τοῦ Ραοὺλ Γουώλς. Ἡ ταινία αὐτὴ εἶναι γεμάτη ἀπὸ δραματικὰ ἐπεισόδια ποὺ ἐκτυλίσσονται στὴν Κωνσταντινούπολι, στὴν Ἄγκυρα καὶ στὴ Συρία κατὰ τὴ διάρκεια τοῦ πολέμου. Ἡ πλοκή της εἶναι ἐκτάκτως συναρπαστικὴ καὶ κρατάει τὸ θεατὴ σὲ συνεχὲς ἐνδιαφέρον καὶ διαρκῆ ἀγωνία. Ἡ δρᾶσις της συνεχὴς χωρὶς νὰ χαλαρωθῇ πουθενά! Ὕστερα εἶναι καὶ τὸ ἄλλο ἀτοῦ: Παίζεται ἀπὸ πολὺ καλοὺς ἠθοποιούς. Ὁ ΤΖΩΡΤΖ ΡΑΦΤ, ὁ χοντρὸς ΣΙΔΝΕΫ ΓΚΡΗΝ ΣΤΡΗΤ, Ο ΠΗΤΕΡ ΛΟΡΡΕ, Ο ΤΑΡΧΑΝ ΜΠΕΗ καὶ ἡ ΜΠΡΕΝΤΑ ΜΑΡΣΑΛ σκιαγραφοῦν πέντε δυνατοὺς χαρακτῆρες μυστικῶν πρακτόρων ποὺ εἶναι ἀποφασισμένοι γιὰ τὸ πᾶν.

Γενικὰ εἶναι ἕνα θαυμάσιοφὶλμ γιὰ τὸ ὁποῖον ἡ παραγωγὸς του Ἑταιρεία WARNER BROS δικαίως ὑπερηφανεύεται ὅτι εἶναι τὸ μεγαλείτερο καὶ συναρπαστικώτερο φίλμ ποὺ παρουσίασε μέχρι σήμερα.

Θὰ προβληθῇ ἀπὸ τῆς αὔριον Πέμπτης εἰς τὸν κινηματογράφον «ΑΣΤΥ».

ΑΝΑΚΟΙΝΩΣΙΣ

Ὁ Οἰκονομικὸς Ἔφορος Β. Πατρῶν ἀνακοινοῖ ὅτι ἐκτίθενται εἰς πλειοδοτικὴν δημοπρασίαν μονοετοῦς ἐνοικιάσεως τὰ ἐχθρικὰ ἀγροκτήματα περιφερείας Πατρῶν ὡς ἀκολούθως: 1) Τὰ δενδροπερίβολα Πέππου Ἀτόλικο, Νικολάου Ἀτόλικο, Νικολάου Ἀνδριτσόλα, κληρονόμων Ἰωάννου Διμπέλου καὶ Δονάτου Δεμάντζου τὴν 9ην Ἀπριλίου 1948 ἡμέραν Παρασκευήν. 2) Τὰ δενδροπερίβολα κληρονόμων Ἰωάν. Δετσέτσερη, Ἰωάννας χήρας Φραγκ. Δεδονάτου, Νικολάου Φρ. Δεδονάτου καὶ Κλεμέντε Δεμάντζου τὴν 12ην Ἀπριλίου 1948 ἡμέραν Δευτέραν. 3) Τὰ δενδροπερίβολα κληρονόμων Μάνθου Διμπέλου, Πέππου Δεκάντιο, Λουβίκη Δανδίνη καὶ Μάρκου Δετσέτσερη τὴν 14ην Ἀπριλίου 1948 ἡμέραν Τετάρτην. 4) Τὰ δενδροπερίβολα Γκιουζέππε Κεραμόντε, Αὐγούστη Κολλέλα, Δομένικον, Λατέρτσα καὶ Βαρθολομαίου Μπάμπη τὴν 15 Ἀπριλίου 1948 ἡμέραν Πέμπτην. 5) Τὰ δενδροπερίβολα Πέτρου Μιγκούτση, Ἄννας χήρας Μαστρομαύρου, Πέτρου Νοβιέλου καὶ Κάρμινο Παολίνη τὴν 16ην Ἀπριλίου 1948 ἡμέραν Παρασκευήν. 6) Τὰ δενδροπερίβολα Νικαλίτσας Π. Ροζάτη, κληρ. Ν. Σταυροπούλου, Σπυρίδωνος Σταυροπούλου καὶ Λουβίκη Τορέλη τὴν 19ην Ἀπριλίου 1948 ἡμέραν Δευτέραν. 7) Τὰ δενδροπερίβολα Παναγ. Τσιριέλου εἰς θέσεις Παπαγιάννη, Ἐγλυκάδα, Ψαροφάϊ καὶ Πέππου Φραγκ. Τσιριέλου τὴν 21ην Ἀπριλίου 1948 ἡμέραν Τετάρτην καὶ 8) Τὰ δενδροπερίβολα Λινάρδου Τρώιτου, Μιχ. Τσιριέλου, Φραγκ. Τσιριέλου, ΧρήστουΤσεκίνου τὴν 22αν Ἀπριλίου 1948 ἡμέραν Πέμπτην.

Ἅπασαι αἱ ἀνωτέρω δημοπρασίαι θὰ ἐνεργηθῶσι κατὰ τὰς ρηθείσας ἡμέρας καὶ ὥραν 10—12 π. μ. εἰς τὸ Κατάστημα τῆς Β' Οἰκονομικῆς Ἐφορίας Πατρῶν ἐνώπιον τῆς ἁρμοδίας ἐπὶ τῶν δημοπρασιῶν Ἐπιτροπῆς. Τῶν ὅρων τῶν διακηρύξεων δύνανται νὰ λάβωσι γνῶσιν οἱ ἐνδιαφερόμενοι εἰς τὰ Γραφεῖα τῆς Β' Οἰκον. Ἐφορίας Πατρῶν.

Ἐν Πάτραις τῇ 30ῇ Μαρτίου 1948.
Ὁ Οἰκον. Ἔφορος Β' Πατρῶν
Ὡς διαχ)στὴς Μ. Ε. Περιουσιῶν
Γ. ΜΙΧΑΗΛΙΔΗΣ

ΖΗΤΕΙΤΑΙ μικρὰ ὑπηρεσία. Πληροφορίαι Κολοκοτρώνη 29.

ΠΩΛΕΙΤΑΙ σόμπα πολυτελείας εἰς ἀρίστην κατάστασιν καὶ διάφορα σκεύη. Πληροφορίαι Κολοκοτρώνη 54, (9—1 μ.μ.)

Πρὸ ἡμερῶν παρήλασε διὰ τῶν ὁδῶν τῶν Παρισίων διαδήλω ἄλλοτε κρατουμένων εἰς τὰ Γερμανικὰ στρατόπεδα συγκεν καὶ τῶν χηρῶν τῶν ἐκεῖ ἀποθανόντων ἢ θανατωθέντων Γάλλ διαδηλωταὶ φέροντες τεραστίας ἐπιγραφὰς ζητοῦν τὴν συντάξεων εἰς τὰς χήρας καὶ τὰ ὀρφανὰ τῶν θυμάτων τῆς Να κῆς θηριωδίας

ΑΡΧΙΖΕΙ ΑΠΟ ΑΥΡΙΟΝ Η ΔΙΑΝΟΜΗ ΙΜΑΤΙΣΜΟΥ

Ἀνακοινοῦται ὅτι ἀπὸ τῆς Πέμπτης 1ης Ἀπριλίου ἐ. ἔ. ἄρχεται ἡ διανομὴ εἰδῶν ἱματισμοῦ καὶ ὑποδήσεως ὡς ἡ ὑπ' ἀριθ. 04277) 47 ἀπόφασις ὑπουργείου Ἐφοδιασμοῦ εἰς τὰς κάτωθι κατηγορίας καὶ εἰς τὰς ἔναντι αὐτῶν ἀναγραφομένας ἡμερομηνίας.

1) Αἱ οἰκογένειαι στρατευθέντων καὶ ἀνταρτόπληκτοι 1—15 Ἀπριλίου.

2) Ἀξιωματικοί, ὑπαξιωματικοὶ καὶ μόνιμοι ὁπλῖται Χωροφυλακῆς, β) ἀξιωματικοὶ καὶ μόνιμοι ὑπαξιωματικοὶ Στρατοῦ, Ναυτικοῦ καὶ Βασ. Ἀεροπορίας, γ) ἀξιωματικοί, ἀρχιφύλακες καὶ ἀστυφύλακες τῆς Ἀστυνομίας Πόλεων, καθὼς καὶ ἀξιωματικοὶ μόνιμοι, ὑπαξιωματικοὶ τοῦ Λιμενικοῦ Σώματος. δ) ἀξιωματικοί, ὑπαξιωματικοὶ καὶ πυροσβέσται τοῦ πυροσβεστικοῦ σώματος, ὡς καὶ οἱ ἀπολυόμενοι ἔφεδροι ἀξιωματικοί, ὑπαξιωματικοὶ καὶ ὁπλῖται.

Ἐπίσης τὰ προστατευόμενα μέλη τῶν ὑπὸ τὰ στοιχεῖα α. β, γ καὶ δ κατηγοριῶν, ὧν οἱ ἀρχηγοὶ τῶν οἰκογενειῶν ὑπηρετοῦν ἐκτὸς τοῦ τόπου διαμονῆς τῶν οἰκογενειῶν των ἀπὸ 16—20.

3) Οἱ δημόσιοι ὑπάλληλοι τῆς πόλεως Πατρῶν, ὡς καὶ τῶν Κοινοτήτων τῆς ἐπαρχίας Πατρῶν, καὶ ἀνάπηροι πολέμου ἀπὸ 21—30 καὶ

4) Συνταξιοῦχοι, θύματα πολέμου καὶ πολύτεκνοι ἀπὸ 1—5 Μαΐου.

Ἅπαντες οἱ ἀνήκοντες εἰς τὰς ὡς ἄνω κατηγορίας, πλὴν τῶν οἰκογενειῶν τῶν στρατευθέντων καὶ ἀνταρτοπλήκτων, θὰ λάβουν ἱματισμὸν κατόπιν ὑποβολῆς καταστάσεων εἰς διπλοῦν εἰς τὸ παρ' ἡμῖν Τμῆμα Ἱματισμοῦ καὶ θεωρημένων ὑπὸ τῶν Διοικητῶν τῶν μονάδων ἢ τῶν Προϊσταμένων τῶν Ὑπηρεσιῶν μεθ' ὑπευθύνου δηλώσεως ὅτι οἱ ἐνδιαφερόμενοι δὲν ἔλαβον ἱματισμὸν μετὰ τὴν 15ην Φεβρουαρίου 1947.

Αἱ οἰκογένειαι τῶν στρατευθέντων καὶ ἀνταρτόπληκτοι θὰ λάβουν ἱματισμὸν ἐκ τῶν κάτωθι ὁρισθέντων καταστημάτων προσκομίζοντες ταυτότητα καὶ δελτίον τροφίμων.

1) Ἐκ τοῦ καταστήματος Ἀποστόλου Μαρκέτου, Ἁγίου Ἀνδρέου 87, θὰ λάβουν αὐτοὶ ὧν τὰ ἐπώνυμα ἀρχίζουν ἀπὸ Α, Β, Ε καὶ Ξ.

2) Ἐκ τοῦ καταστήματος Κων. Παπαχρήστου, Ἑρμοῦ 86, θὰ λάβουν αὐτοὶ ὧν τὰ ἐπώνυμα ἀρχίζουν ἀπὸ Γ, Δ, Ζ, Η, Θ, Ι, καὶ Ρ.

3) Ἐκ τοῦ καταστήματος Ἀγγελοπούλου καὶ Βαζάκα, Μαιζῶνος 52, θὰ λάβουν ἐκεῖνοι τῶν ὁποίων τὰ ἐπώνυμα ἀρχίζουν ἀπὸ Κ καὶ Ψ.

4) Ἐκ τοῦ καταστήματος Κ. Σταυροπούλου, Ρήγα Φεραίου 89 θὰ λάβουν αὐτοὶ τῶν ὁποίων τὰ ἐπώνυμα ἀρχίζουν ἀπὸ Λ, Μ καὶ Ο.

5) Ἐκ τοῦ καταστήματος Θεοδ. Γιαννούλη, Ἑρμοῦ 72, θὰ λάβουν αὐτοὶ τῶν ὁποίων τὰ ἐπώνυμα ἀρχίζουν ἀπὸ Ν, Χ, Π καὶ Φ.

6) Ἐκ τοῦ καταστήματος Μπουρῆ καὶ Φιλιπποπούλου, Μαιζῶνος 127, θὰ λάβουν αὐτοὶ τῶν ὁποίων τὰ ἐπώνυμα ἀρχίζουν ἀπὸ Σ καὶ Τ.

Καθίσταται γνωστὸν ὅτι ὅλαι αἱ ὡς ἄνω ἀναφερόμεναι κατηγορίαι θὰ λάβωσιν ἱματισμὸν ὑπὸ μίαν μόνον ἰδιότητα: π. χ. ἐφ' ὅσον ἔχει λάβει ἱματισμὸν ὡς χωροφύλαξ εἰς προηγουμένην διανομὴν δὲν δύναται νὰ λάβῃ τώρα καὶ ὡς ἀνταρτόπληκτος ἢ ἐφόσον τώρα λαμβάνει ὡς οἰκογένεια στρατευθέντος δὲν δύναται νὰ λάβῃ ὡς δημόσιος ὑπάλληλος.

Ὁ Προϊστάμενος Ἐφοδιασμοῦ
Β. ΜΠΕΤΣΟΣ

ΤΡΟΦΙΜΑ ΕΙΣ ΦΥΜΑΤΙΚΟΥΣ

Εἰδοποιοῦνται ἅπαντες οἱ δικαιοῦχοι ὅτι ἄρχεται ἀπὸ σήμερον εἰς τὸ παντοπωλεῖον Δ. Πετροπούλου (Κανακάρη 105) ἡ διανομὴ ἐπικουρικῆς μερίδος τροφίμων μηνὸς Μαρτίου καὶ θέλει λήξει αὕτη ὁριστικῶς τὴν 10ην Ἀπριλίου 1948. Τὰ πρὸς διανομὴν τρόφιμα εἶναι τὰ κάτωθι:

Ἄλευρον φούρνου 7 ὀκάδες, ζάκχαρις 1 ὀκᾶ καὶ 2 ὀκ. ζυμαρικά. Ἅπαντες οἱ δικαιοῦχοι θὰ διέρχωνται πρότερον ἐκ τῶν γραφείων τῆς Ἑνώσεως (Κανάρη 486).

(Ἐκ τῆς Ἑνώσεως Φυματικῶν Νομοῦ Ἀχαΐας)

ΠΩΛΟΥΝΤΑΙ δύο ἐλαιοστάσια, τὸ ἓν εἰς Παναιτώλιον καὶ τὸ ἕτερον εἰς τὰ προάστεια Ἀγρινίου, εἰς τιμὴν εὐκαιρίας. Πληροφορίαι ὁδὸς Σκόμπυ 7. Ἀγρίνιον.

ΚΕΝΤΡΙΚΟΝ ΛΙΜΕΝΑΡΧΕΙΟΝ Π

ΑΝΑΚΟΙΝΩΣΙΣ

Φέρεται εἰς γνῶσιν τῶν ρομένων ὅτι συμφώνως 28)12)46 Β. Δ.)21 ἀπ ται ἀπολύτως ἡ ἁλιεία διὰ νοτράτων ἢ ἀνεμοτράτων Ἀπριλίου μέχρι 1 Νοεμβ κάστου ἔτους ἐντὸς τοῦ Κ κοῦ Κόλπου, ἀπὸ τῆς γραμ κρα Δρέπανο — Ἄκρα Ναυπακτίας μέχρι τῆς Φανὸς Κορίνθου — Ἄκρα Μαλαγκάβα.

(Ἐκ τοῦ Κεντρικοῦ Λιμε Πατρῶν)

Π.Ι.Κ.Π.Α. ΠΑΡΑΡΤΗΜΑ ΠΑ

ΑΝΑΚΟΙΝΩΣΙΣ

Παραληφθέντος παρὰ γειονομικοῦ Κέντρου προ ἀντιδιφθερικοῦ ἐμβολίου, ζεται ὁ ἐμβολιασμὸς βρε παίδων ἐν τῷ καθ' ἡμᾶς Β μικῷ Σταθμῷ (ὁδὸς Σ καθ' ἑκάστην Παρασκευὴν βατον καὶ κατὰ τὰς ὥρα μ. μ.

ΑΝΑΚΟΙΝΩΣΙΣ

Οἱ εἰς τὸ Γ' τάγμα Σκα ὑπηρετοῦντες ὁπλῖται Γερ λέξιος τοῦ Θεοδώρου, Σβίγ σίλειος τοῦ Σπυρίδωνος, τος Ἰωάννης τοῦ Δημητρ Παπούλιας Νικόλαος τοῦ κου διὰ θερμῶν ἐπιστολ πρὸς τὸν κ. Νομάρχην δι γουν τὴν πίστιν τῶν ἐπὶ τὰ ἰδεώδη καὶ στηλιτεύου πράξεις τῶν δρώντων ἀ καὶ ἐπιβουλευομένων τὴν τησίαν καὶ ἀκεραιότητα τῆ δος.

(Ἐκ τῆς Νομαρ

ΑΝΑΚΟΙΝΩΣΙΣ

Ἀνακοινοῦμεν εἰς τὸ Κ τι ἀπὸ 1ης Ἀπριλίου κα νεωτέρας εἰδοποιήσεως ταχυδρ. ἀντικείμενα πρ Παλαιστίνης θὰ γίνωντα μόνον ὑπ' εὐθύνην τῶν λέων.

Ἐκ τῆς ΥΙ Πε κῆς Τ.Τ.Τ. Διε

ΠΡΟΣΚΛΗΣΙΣ ΠΑΝΤΟΠ

Καλοῦνται ἅπαντες οἱ πῶλαι οἱ κατέχοντες δυ τα διανομῆς κρατικῶν ε πως προσκομίσωσι τὰς ε των καταστάσεις ἀπορί γενειῶν στρατευθέντων κα τας ἀπόρων εἰς τὸ ἐνταῦ τρον Προνοίας πρὸς θεώρ τὰ τὴν κάτωθι σειράν:

Τὴν 31 Μαρτίου οἱ π λαι ὧν τὰ ἐπώνυμα ἄρχ Α — Ι.

Τὴν 1 Ἀπριλίου οἱ π λαι ὧν τὰ ἐπώνυμα ἄρχ Κ — Λ.

Τὴν 2 Ἀπριλίου οἱ π λαι ὧν τὰ ἐπώνυμα ἄρχ Μ — Σ.

Τὴν 3 Ἀπριλίου οἱ π λαι, ὧν τὰ ἐπώνυμα ἄρχ πὸ Τ — Ψ.

Ἐφιστᾶται ἡ προσοχὴ χρέων ὡς ἄνω παντοπωλ ἡ μὴ προσέλευσις ἐντὸς τέρω προθεσμίας θὰ ἐπι καθυστέρησιν τῆς ἐπικει νεμῆς Ἀπριλίου, ἥτις τ μὲ στέρησιν τῆς δυναμ

Ὁ Προϊστ
Γραφείου Ἐφ
Β. ΜΠΕΤ

Ο ΓΕΩΡΓ. ΠΙΣΤ. ΣΙΝΙΜΟΣ ΕΙ

Γνωστοποιεῖ ὅτι προκει προσλάβῃ μηχανικὸν δ διὰ τὸν ἀλωνισμὸν τῶν διὰ τὸ τρέχον ἔτος 1948 λωνιστικῆς του μηχανῆς που «Κλάϋτον» Βιέννης των, καλεῖ πάντα βουλό πλωματοῦχον μηχανικὸν στην ἵνα ἔλθῃ εἰς ἀπευθ πραγματεύσεις μετὰ τοῦ ρισμοῦ, τὸ βραδύτερον μ Ἀπριλίου ἐ.ἔ.

Ἐν Εὐηνοχωρίῳ 28—3—
Ὁ Πρόεδρος
ΓΕΩΡΓ. ΜΠΕΛ

ΠΩΛΕΙΤΑΙ τζὶπ ἐν ἀρί ταστάσει. Πληροφορίαι Μ 124, Πρακτορεῖον Κατσο

ΙΝΠΕ ΡΑΔΙΟ
ΕΡΓΑΣΤΗΡΙΑ
ΡΑΔΙΟ ΗΛΕΚΤΡΟΝΙΚΩΝ ΣΥΣΚΕΥΩ
ΠΑΝΤΑΝΑΣΣΗΣ 53 - ΤΗΛ. 25-92
ΠΑΤΡΑΙ
Φέρομεν εἰς γνῶσιν τῶν κ. κ. ἐνδιαφερομένων ὅτι ἐθέσ μεν εἰς κυκλοφορίαν νέον τύπον ΕΝΙ ΚΥΤΩΙ ΔΙΣΚ «ἀμπλιφικατέρ» 3 λυχνιῶν, ἐξαιρετικῆς ἀποδόσεως καὶ ἰσχύος, ὑπερέχοντα ἀσυγκρίτως ὅλων τῶν μέχρι σήμερ κυκλοφορούντων τοιούτων