ΕΤΟΣ ΙΔΡΥΣΕΩΣ 1886

ΣΥΝΔΡΟΜΑΙ:
ΕΣΩΤΕΡΙΚΟΥ ΕΤΗΣΙΑ 360.000
ΕΞΩΤΕΡΙΚΟΥ » δολ. 160

ΓΡΑΦΕΙΑ—ΤΥΠΟΓΡΑΦΕΙΑ:
ΚΟΡΙΝΘΟΥ 210, ΤΗΛ. 24—94
— ΠΑΤΡΑΙ —

ΠΕΛΟΠΟΝΝΗΣΟΣ

ΗΜΕΡΗΣΙΑ ΕΘΝΙΚΗ ΕΦΗΜΕΡΙΣ

ΚΥΡΙΑΚΗ
|
ΑΠΡΙΛΙΟΥ 1951

ΠΕΡΙΟΔΟΣ Β'—ΕΤΟΣ Η'
ΑΥΞΩΝ ΑΡ. ΦΥΛΛΟΥ 1948

ΤΙΜΗ ΦΥΛΛΟΥ ΔΡΑΧ. 1.000

ΑΣΥΜΒΙΒΑΣΤΟΙ

Ἀπὸ τῆς ἡμέρας, κατὰ τὴν ὁποίαν ὁ Χίτλερ, ἐκδιπλούμενος τὴν ἀνθρωπότητα, ἤνωσεν εἰς ἄσπονδον συμμαχίαν τὴν ἀνατολικὴν βαρβαρότητα μὲ τὸν δυτικὸν πολιτισμόν, ὁ κόσμος ζῇ μέσα εἰς ἕνα κατάπτυστον ψεῦδος. Ὡραῖοι λόγοι ἐξυμνοῦν τὸν ἀγῶνα τῶν ἐλευθέρων λαῶν κατὰ τῶν σκοτεινῶν δυνάμεων τοῦ γερμανικοῦ ναζισμοῦ. Ἀνίεροι ὅμως πράξεις ἐξευτελίζουν τοὺς ὕμνους καὶ ἐπαναφέρουν εἰς τὴν ψυχὴν τῶν ἀνθρώπων τὴν τραγικὴν ἀγωνίαν τῶν ἀπαισιωτέρων στιγμῶν τῆς χιτλερικῆς ἀπειλῆς. Εἰς τὴν θέσιν τοῦ Χίτλερ, ἔχει ὁρθωθῆ ὁ Στάλιν. Καὶ τὸν κοσμοκρατορικὸν παγγερμανισμὸν ἔχει διαδεχθῆ ὁ κομμουνιστικὸς πανσλαυϊσμός. Ἐκεῖνος ὅμως εἶχεν ἐπισημανθῆ ὡς ἐχθρὸς τοῦ κόσμου καὶ τὸ ἔξαλλον πάθος του συνῆντα ἀπέναντον τὸ μῖσος τῶν σκλάβων καὶ ὁμόθυμον τὴν περιφρόνησιν ὅλων τῶν ἐλευθέρων λαῶν. Ἡ ἀνθρωπότης ἦτο τότε συνεπὴς καὶ πρὸς ἑαυτὴν καὶ πρὸς τὸν ἀγῶνα της καὶ πρὸς τὰς ἐπαγγελίας της. Ἐνῶ σήμερον ἡ ὑποκρισία ἔχει ἀναχθῆ εἰς δόγμα διεθνοῦς πολιτικῆς καὶ ἐπιτρέπει εἰς τὸ κομμουνιστικὸν ψεῦδος νὰ δημαγωγῇ χωρὶς συστολὴν καὶ εἰς τὴν ρωσσικὴν ἀναισχυντίαν νὰ ἐμπαίζῃ τῶν ἀνθρώπων τὴν ἀγωνίαν. Κακὸς ὁ Κάϊζερ καὶ κάκιστος ὁ Χίτλερ. Ἦσαν ὅμως καὶ οἱ δύο ἐργάται ἑνὸς ἀνωτέρου πολιτισμοῦ, ὁ ὁποῖος ἐχρεωκόπησεν ἀφ' ἧς ἐτέθη εἰς τὴν ὑπηρεσίαν τῆς προσπαθείας τῆς ὑποταγῆς τῆς ψυχικῆς καὶ πνευματικῆς δυνάμεως τοῦ ἀνθρώπου εἰς τῆς ὕλης τὴν βίαν. Πάντων ὅμως κάκιστοι οἱ δαίμονες τοῦ Κρεμλίνου, ὑβρίζοντες τὸν Θεὸν καὶ συμμαχοῦντες μὲ τὸν διάβολον, ἐξευτελίζοντες τὸν ἄνθρωπον καὶ διαπομπεύοντες τὰ στοιχειώδη δικαιώματά του, διεκδικοῦν μὲ πρωτάκουστον ἰταμότητα τὸν ρόλον προστάτου τῶν ἀδικουμένων καὶ τιμητοῦ τῶν... καπήλων!! τοῦ πολιτισμοῦ. Καὶ καπηλευόμενοι οἱ ἴδιοι τὸ διεθνές βῆμα, τὸ ὁποῖον ἔστησαν οἱ ἐλεύθεροι λαοί ὡς τρόπαιον τοῦ πολιτισμοῦ των, ἐμπαίζουν ἀπὸ αὐτοῦ τὰς θυσίας τοῦ πολέμου καὶ τῆς νίκης τὰ συνθήματα. Καὶ ἐπὶ ἓξ ὁλόκληρα ἔτη τοὺς ἀνεχόμεθα ἀσχημονοῦντας καὶ τοὺς ὑποφέρομεν αἰσχρῶς δημαγωγοῦντας. Καὶ παρασυρόμεθα εἰς ἐνθουσιασμούς, ὅταν μειδιᾷ ὁ οἰοσδήποτε σύντροφος Γκρομύκο, διὰ νὰ μεταπέσωμεν ἀμέσως εἰς ἀγωνίαν εἰς τὸ ἄκουσμα τῶν λυσσαλέων κραυγῶν του. Καὶ παρ' ὅλα αὐτὰ ἐξακολουθοῦμεν νὰ πιστεύωμεν, ὅτι τὸ χάσμα, ποῦ χωρίζει τοὺς δύο κόσμους, δὲν εἶναι ἀγεφύρωτον. Ὑποβαλλόμεθα οὕτω εἰς τὴν παραδοχὴν ἑνὸς ψεύδους καὶ εὐχόμεθα νὰ μὴ εἶναι ἀργά, ὅταν θελήσωμεν νὰ τὸ ἀποκηρύξωμεν.

Ἡ διάσκεψις τῶν Ἀναπληρωτῶν παρέχει μίαν ἀκόμη τρανὴν ἀπόδειξιν ὅτι καὶ εἰς τὰς κρισίμους αὐτὰς ὥρας ζῶμεν ἐντόνως μέσα εἰς τὸ αὐτὸ ψεῦδος. Ἀπὸ ἐκπλήξεως εἰς ἔκπληξιν, ἐφθάσαμεν καὶ εἰς τὰς ἰταμωτέρας προτάσεις τοῦ συντρόφου Γκρομύκο. Ζητεῖ τὸν ἠθικὸν ἀφοπλισμὸν τῆς Δύσεως. Καὶ δίδει συγχρόνως τὸ μέτρον τῆς ρωσσικῆς ἀναισχυντίας ἔναντι τῶν συμβιβαστικῶν διαθέσεων τῶν Δυτικῶν Δημοκρατιῶν.

Ἡ μεγάλη προσήλωσις εἰς τὸ ἰδεώδες τῆς εἰρήνης, ἀπαιτεῖ νὰ ὁδηγήσῃ εἰς ἀντίθετα ἀποτελέσματα. Ἐνῶ ὅμως ἀποθρασύνει τοὺς κομμουνιστάς, ἀπεργάζεται τὴν διάβρωσιν τοῦ ἠθικοῦ τῶν ἐλευθέρων Λαῶν. Ἂς ἐλπίσωμεν ὅτι ἡ ρωσσικὴ αὐθάδεια θὰ ἑνώσῃ τοὺς συμμάχους εἰς τὴν ἀπόφασιν νὰ τερματίσουν τὸ θανάσιμον ψεῦδος καὶ νὰ ἐξαρθοῦν εἰς τὴν ἀναγνώρισιν τῆς σωστικῆς ἀληθείας, ὅτι ὁ πολιτισμὸς καὶ ἡ βαρβαρότης εἶναι δύο ἔννοιαι ἀπολύτως ἀσυμβίβαστοι.

Ἡ ΙΣΧΥΣ ΤΩΝ ΕΛΕΥΘΕΡΩΝ ΛΑΩΝ Θ' ΑΠΟΜΑΚΡΥΝΗ ΤΟΝ ΠΟΛΕΜΟΝ

ΑΡΘΡΟΝ ΤΟΥ κ. ΚΩΝ. ΤΣΑΛΔΑΡΗ

ΑΘΗΝΑΙ. Εἰς τὸ κυκλοφοροῦν αὔριον φύλλον τῆς ἑβδομαδιαίας «Ἀνεξαρτησίας» δημοσιεύεται βαρυσήμαντον ἄρθρον τοῦ ἀρχηγοῦ τοῦ Λαϊκοῦ κόμματος κ. Κ. Τσαλδάρη, ὑπὸ τὸν τίτλον «Ἐξελίξεις καὶ πραγματικότης». Ἐν ἀρχῇ τοῦ ἄρθρου του ὁ κ. Κ. Τσαλδάρης ὑπογραμμίζει ὅτι ὑπὸ τὸ φῶς τῆς σημερινῆς διεθνοῦς πραγματικότητος, τὸ 1951 θὰ διαρρεύσῃ ἐν εἰρήνῃ καὶ ἐφόσον ὁ χρόνος παρέρχεται αὐξάνονται αἱ πιθανότητες εἰρηνικῆς ἐπιλύσεως τῶν διαφορῶν αἱ ὁποῖαι χωρίζουν τοὺς δύο κόσμους τὸν ἀνατολικὸν καὶ τὸν δυτικόν.

«Ἡ ἀτομικὴ ἐνέργεια, συνεχίζει ὁ κ. Κ. Τσαλδάρης, ἐγκαινιάζει νέαν ἐποχήν. Διακηρυμένος Βρεταννὸς στρατιωτικὸς καὶ συγγραφεὺς παραδέχεται ὅτι τὰ ἐργαλεῖα τοῦ πολέμου, δηλαδὴ τὰ ὑπὸ κατασκευὴν ὅπλα, ἀποφασίζουν τὸν πόλεμον κατὰ 99 τοῖς ἑκατὸν ἐπὶ τῆς νίκης.

»Ἡ στρατηγική, ἡ διοίκησις, οἱ ἀρχηγοί, τὸ θάρρος καὶ ἡ πειθαρχία, δὲν συντελοῦν εἰς τὴν νίκην παρὰ μόνον κατὰ ἕνα τοῖς ἑκατόν. Τὰ πάντα ἐξαρτῶνται ἀπὸ τὴν ὑπεροχὴν τοῦ ὁπλισμοῦ. Ἡ ἀνθρωπότης ἑπομένως εἰσῆλθεν εἰς νέαν φάσιν τῆς ἱστορίας της. Μὲ τὴν διάσπασιν τοῦ ἀτόμου καὶ τὴν χρησιμοποίησιν τῆς ἀτομικῆς ἐνεργείας διὰ πολεμικοὺς σκοπούς, ὁ πόλεμος καὶ ἡ διεξαγωγή του περιῆλθεν ἀποκλειστικῶς εἰς χεῖρας τῶν ἐπιστημόνων».

Διὰ τὸν λόγον ἀκριβῶς τοῦτον αἱ πιθανότητες τοῦ πολέμου ἀπομακρύνονται καθημερινῶς, ὑπὸ τὴν προϋπόθεσιν βεβαίως, ὅτι θὰ συνεχισθῇ ἡ βιομηχανικὴ παραγωγικὴ δραστηριότης τῶν ἐλευθέρων λαῶν.

ΟΙ ΔΙΔΑΣΚΑΛΟΙ ΩΣ ΚΟΙΝΟΤΙΚΟΙ ΓΡΑΜΜΑΤΕΙΣ

Τὸ ὑπουργεῖον Ἐσωτερικῶν δι' ἐγκυκλίου του πρὸς τὴν Νομαρχίαν, γνωρίζει ὅτι κατ' ἐξαίρεσιν τοῦ Α. Ν. 1502)50, ἐπιτρέπεται ἡ διατήρησις τοῦ ἐπιμισθίου τῶν διδασκάλων, τῶν ἐκτελούντων χρέη κοινοτικῶν γραμματέων.

ΟΙ ΑΝΤΙΠΑΛΟΙ ΣΤΡΑΤΟΙ ΕΙΣ ΤΗΝ ΚΟΡΕΑΝ ΕΤΟΙΜΑΖΟΝΤΑΙ ΔΙΑ ΜΕΓΑΛΗΝ ΜΑΧΗΝ

ΔΙΕΒΗΣΑΝ ΤΟΝ ΠΑΡΑΛΛΗΛΟΝ ΠΕΡΙΠΟΛΟΙ ΤΟΥ Ο. Η. Ε.

ΛΟΝΔΙΝΟΝ. Ἐπείγοντα τηλεγραφήματα ἐξ Σεούλ ἀγγέλλουν, ὅτι ἀμερικανικὰ ἄρματα μάχης διέβησαν χθὲς τὴν πρωΐαν τὸν 38ον παράλληλον βορείως τῆς Σεούλ.

Εἶναι ἡ πρώτη διάβασις τοῦ παραλλήλου ἀπὸ τὰς ἀμερικανικὰς δυνάμεις μετὰ τὴν μεγάλην ὑποχώρησιν τῆς Δευτέρας.

Χθεσινὰ ἐπείγοντα τηλεγραφήματα ἐπίσης ἀναφέρουν, ὅτι ἡ ἀντίστασις τῶν κομμουνιστῶν ἐπιτείνεται καὶ ὅτι οἱ ἐνδείξεις περὶ ἐπικειμένης ἀντεπιθέσεως πολλαπλασιάζονται. Συμπληρωματικαὶ πληροφορίαι ἀναφέρουν, ὅτι ἡ διάβασις τοῦ 38ου παραλλήλου ἐγένετο ἐπὶ τῆς δημοσίας ὁδοῦ Σεούλ—Βονσάν, ἓν χιλιόμετρον βορείως τοῦ παραλλήλου. Ἡ διάβασις ἐγένετο τὴν 10ην πρωινὴν χθὲς (τοπικὴ ὥρα) κατόπιν διαταγῆς τοῦ στρατηγοῦ Μὰκ Ἄρθουρ πρὸς τὸν στρατηγὸν Ριτζγουαίη, ὅπως διαβῇ τὸν παράλληλον. Ἂν ἐκρίνετο, ὅτι ἐπιβάλλεται τοῦτο ἀπὸ στρατιωτικοὺς λόγους.

Λυσσώδεις ἀερομαχίαι διεξήχθησαν ὑπὲρ τὰς γεφύρας τοῦ ποταμοῦ Γιαλοῦ. Ἐπιβεβαιοῦται ἐξ ἄλλου, ὅτι ἐπίκειται μεγάλη κομμουνιστικὴ ἀντεπίθεσις καθ' ἣν στιγμὴν αἱ δυνάμεις τοῦ ΟΗΕ προελαύνουν προσεκτικῶς πέραν τοῦ 38ου παραλλήλου.

Αἱ ἀερομαχίαι ὑπὲρ τὰ σύνορα Κορέας Μαντζουρίας εἶναι ἀξιοσημείωτοι, διότι διεξάγονται μὲ ἰσχυρὰς δυνάμεις ὑπερφρουρίων καὶ ἄλλων ἰσχυρῶν ἀεροπλάνων, γεγονὸς τὸ ὁποῖον ἀποδεικνύει, ὅτι ἡ ἀμερικανικὴ ἀνωτάτη στρατιωτικὴ διοίκησις ἐνδιαφέρεται διὰ τὰς κινεζικὰς ἐνισχύσεις, αἱ ὁποῖαι κατευθύνονται εἰς τὴν Κορέαν ἐκ Μαντζουρίας.

Οἱ ἐν Τόκιο παρατηρηταὶ ἔχουν τὴν γνώμην, ὅτι καίτοι ὁ 38ος παράλληλος παρέχει μικρὰν μόνον στρατιωτικὴν σημασίαν διὰ τοὺς Κινέζους, ἐν τούτοις ἐνέχει μεγάλην σημασίαν διὰ τὴν κομμουνιστικὴν προπαγάνδαν τὴν σχετικὴν μὲ τὴν δικαιολογίαν τῆς διατηρήσεως τῆς Βορείου Κορέας ὑπὸ κινεζικὸν ἔλεγχον.

ΤΟΚΙΟ. Νεώτερα τηλεγραφήματα ἐκ τοῦ δυτικοῦ τομέως τῆς Κορέας ἀναφέρουν ὅτι αἱ συμμαχικαὶ προφυλακαὶ αἵτινες διέβησαν εἰς δύο σημεῖα τὸν 38ον παράλληλον εἶχον ὡς ἀντικειμενικὸν τῶν σκοπὸν τὴν ἀναγνώρισιν τῶν ἐχθρικῶν θέσεων. Αἱ συμμαχικαὶ περίπολοι ἀργότερον ἐπέστρεψαν εἰς τὰς θέσεις ἐξορμήσεώς των.

Εἰς τὸν κεντρικὸν τομέα, ὁ ἐχθρὸς κατέλαβε δεσπόζοντα ὑψώματα βορείως τῆς πόλεως Τσουντσόν. Αἱ συμμαχικαὶ δυνάμεις συνεπτύχθησαν ἐλαφρῶς.

ΑΙ ΑΠΩΛΕΙΑΙ ΤΩΝ ΗΝΩΜΕΝΩΝ ΕΘΝΩΝ

ΝΕΑ ΥΟΡΚΗ. Κατ' ἀνακοίνωσιν τῆς Γραμματείας τοῦ ΟΗΕ τὸ σύνολον τῶν μέχρι τοῦδε ἀπωλειῶν τῶν δυνάμεων τοῦ ΟΗΕ εἰς τὴν Κορέαν ἀνέρχεται εἰς 228 941, ἐκ τῶν ὁποίων 25.374 νεκροί, 122.394 τραυματίαι καὶ 75 173 ἐξαφανισθέντες.

Αἱ ἀνωτέρω ἀπώλειαι κατανέμονται: ὡς ἑξῆς:

Νότιος Κορέα: Νεκροί 16. 182, τραυματίαι 88511, ἐξαφανισθέντες 63959.

Ἡν. Πολιτεῖαι: (μέχρι 23 λήγοντος) 8500 — 37918 — 10691.

Τουρκία (μέχρι 1 Μαρτίου) 298 — 672 — 199, σύνολον 1169.

Ἀγγλία (μέχρι 21 Φεβρουαρίου) 145—442—305, σύνολον 892.

Γαλλία: 84—309—13, σύνολον 406.

Αὐστραλία: 62—1960—7, σύνολον 2069.

Φιλιππῖναι (μέχρι 2 Μαρτίου) 6—49—0, σύνολον 55.

Ὁλλανδία: 28—88—2, σύνολον 122.

Ἑλλάς (μέχρι 15 Μαρτίου) 28—60—1 σύνολον 89.

Νέα Ζηλανδία: 4—5—0, σύνολον 9.

Νότιος Ἀφρική: 0—0—6, σύνολον 6.

Σιάμ (μέχρι 7 Φεβρίου 9—99—0, σύνολον 108.

ΟΙ ΓΑΛΛΟΙ ΑΝΤΕΔΡΑΣΑΝ ΔΙΑ ΤΗΝ ΕΝΤΑΞΙΝ ΤΗΣ ΕΛΛΑΔΟΣ ΕΙΣ ΤΟ ΑΤΛΑΝΤΙΚΟΝ ΣΥΜΦΩΝΟΝ

ΔΕΝ ΠΡΟΚΕΙΤΑΙ ΝΑ ΚΑΜΦΘΟΥΝ ΟΙ ΑΜΕΡΙΚΑΝΟΙ

Ν. ΥΟΡΚΗ. Αἱ ἀμερικανογαλλικαὶ συνομιλίαι εἰς τὴν Οὐάσιγκτον ἀπεκάλυψαν πλήρως τὴν γαλλικὴν ἐπίδρασιν ἐπὶ τοῦ ζητήματος τῆς εἰσδοχῆς τῆς Ἑλλάδος καὶ τῆς Τουρκίας εἰς τὸ Ἀτλαντικὸν Σύμφωνον. Οἱ ὑπεύθυνοι ἀμερικανικοὶ κύκλοι χαρακτηρίζουν ὡς ἀνεξήγητον τὴν γαλλικὴν στάσιν καὶ ἀπὸ ἀμερικανικῆς πλευρᾶς τονίζεται ἀνεπιφυλάκτως ὅτι οὐδόλως αἱ Ἡνωμέναι Πολιτεῖαι συμμερίζονται τὴν γαλλικὴν ἄποψιν ἐπὶ τοῦ θέματος.

Τὴν νύκτα χθές, κατὰ πληροφορίας κύκλων τῆς Οὐάσιγκτον, ἀπεκαλύφθη, ὅτι ὁ κ. Ἄτεσσον ἐδέχθη, ὅπως χωρισθῇ τὸ ζήτημα τῆς εἰσδοχῆς τῆς Ἑλλάδος καὶ τῆς Τουρκίας εἰς τὸ Ἀτλαντικὸν Σύμφωνον ἀπὸ τὸ ζήτημα τῆς εἰσδοχῆς εἰς αὐτὸ καὶ τῆς Ἱσπανίας, ἀλλὰ καὶ ἡ νέα αὐτὴ τοποθέτησις τοῦ θέματος δὲν πρόκειται νὰ μεταβάλῃ τὰς γαλλικὰς ἀπόψεις.

Τονίζεται συναφῶς ἀπὸ τῆς ἰδίας ἀμερικανικῆς πλευρᾶς, ὅτι ἐὰν καὶ ἡ Γαλλία ἐπιθυμῇ νὰ ἔχῃ γνώμην ἰσότιμον μὲ τὴν Ἀγγλίαν καὶ τὴν Ἀμερικὴν εἰς τὸ ζήτημα ὀργανώσεως τῆς Μεσογειακῆς ἀμύνης, ὅμως ἀποκλείει οὐσιαστικῶς τὴν ὀργάνωσιν τῆς ἀμύνης ναύνης μὴ δεχομένη τὴν ἀξιοποίησιν τῶν δυνάμεων ἐκείνων, αἱ ὁποῖαι παρέσχον τόσον πλουσίας ἀποδείξεις τῆς θελήσεώς των πρὸς ἀντίστασιν κατὰ τῶν κομμουνιστικῶν ἐπιθέσεων. Τὸ μόνον ἐνθαρρυντικὸν σημεῖον εἶναι ἡ πληροφορία, ὅτι ὁ κ. Ἄτεσσον δὲν πρόκειται νὰ ὑποχωρήσῃ ἐνώπιον τῶν γαλλικῶν ἀπόψεων, ἀλλ' ὅτι θὰ ἐπιμείνῃ ὅπως ἡ ἀνατολικὴ Μεσόγειος καταστῇ ἀντικείμενον ἰδιαιτέρας προσοχῆς.

Τελευταῖαι πληροφορίαι, αἱ ὁποῖαι ἀναφέρουν ὅτι δὲν εἶναι μακρὰν ὁ χρόνος τῆς ἀναγγελίας δημιουργίας νοτίου ἀρχηγείου τῆς Εὐρώπης περιλαμβάνοντος τὴν Μεσόγειον, δὲν ἐπιβεβαιοῦνται ἐξ ἀγγλικῆς πλευρᾶς. Ἀντιθέτως ἐξακολουθεῖ νὰ ὑποδηλοῦται ὅτι ἡ ρύθμισις τῶν προβλημάτων τῆς ἀμύνης τῆς Μεσογείου θὰ ἀπαιτήσῃ ἀρκετὸν εἰσέτι χρόνον. Οἱ ἀρμόδιοι ἀγγλικοὶ κύκλοι ἀναφέρουν σχετικῶς ὅτι ἡ συγκρότησις τοῦ νοτίου ἀρχηγείου ἔχει συμπεριληφθῆ ἐπισήμως εἰς τὸ γενικώτερον πρόβλημα τῆς ὀργανώσεως τῆς ἀμύνης ὁλοκλήρου τῆς περιοχῆς τῆς Μεσογείου καὶ τῆς Μέσης Ἀνατολῆς. Ἐπίσης παρατηρεῖται, ὅτι τὸ εὐρύτερον τοῦτο πρόβλημα ἐξετάζεται ἀπὸ στρατηγικῆς κυρίως πλευρᾶς, καὶ ὅτι δὲν πρόκειται νὰ γίνῃ οὐδεμία ἀνακοίνωσις περὶ τῆς βάσεως καὶ τῆς πορείας τῆς διεξαγωγῆς διαρυθμίσεως τοῦ προβλήματος.

Μολονότι δὲν ἐπιβεβαιοῦται ἐπισήμως, πρόβλέπεται, ὅτι τὸ πρόβλημα τῆς Μέσης Ἀνατολῆς καὶ αἱ ὑφιστάμεναι διαφοραὶ θὰ ἀποτελέσουν ἀντικείμενον συζητήσεως μεταξὺ τῶν Ἄγγλων ἀρμοδίων καὶ τοῦ Ἀμερικανοῦ ὑφυπουργοῦ τῶν Ἐξωτερικῶν κ. Μὰκ Γκύ, ὁ ὁποῖος φθάνει εἰς τὸ Λονδῖνον σήμερον Κυριακήν.

ΔΙΑ ΠΟΙΟΥΣ ΛΟΓΟΥΣ ΑΝΤΙΔΡΟΥΝ ΟΙ ΓΑΛΛΟΙ

ΝΕΑ ΥΟΡΚΗ. Εἶναι προφανὲς ὅτι αἱ προσπάθειαι τῆς Ἑλλάδος καὶ τῆς Τουρκίας διὰ τὴν εἴσοδόν των εἰς τὴν Ἀτλαντικὴν συμμαχίαν πρέπει ἐντόνως καὶ ἐπειγόντως νὰ στραφοῦν πρὸς τοὺς Παρισίους, ὅπου ἐν προκειμένῳ ὑφίσταται ἡ μεγαλυτέρα ἀντίδρασις, ὡς κατεφάνη ἐκ τῶν συνομιλιῶν μεταξὺ Σουμάνκαι Ἄτεσσον.

Οἱ «Τάϊμς τῆς Ν. Ὑόρκης» πληροφοροῦνται ὅτι οἱ Ἀμερικανοὶ δέχονται ἀπολύτως τὴν εἴσοδον τῶν δύο χωρῶν εἰς τὴν Ἀτλαντικὴν Συμμαχίαν, ἀλλὰ ἡ γαλλικὴ διπλωματία

[Συνέχεια εἰς τὴν 4ην Σελίδα]

ΟΙ ΚΑΤΕΡΕΙΠΩΘΕΝΤΕΣ ΝΑΟΙ ΜΑΣ

ΑΠΟ ΤΗΝ ΘΥΕΛΛΑΝ ΤΩΝ ΚΟΜΜΟΥΝΙΣΤΩΝ

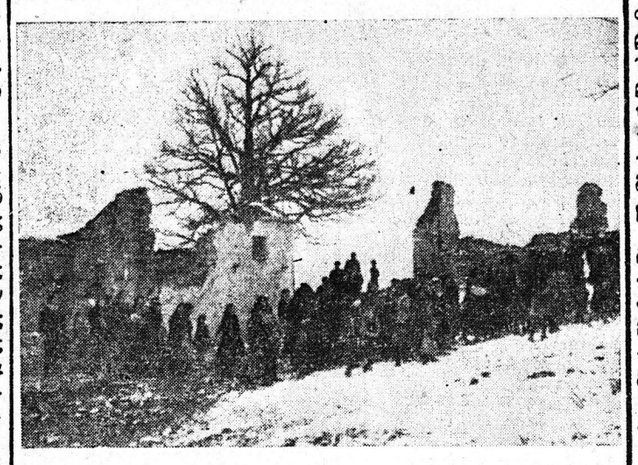

Ἐνῷ ἐτελείωσε ἡ λειτουργία τῆς ὑγρεμισμένης ἐκκλησίας εἰς Ἄνω Γραμματικοῦ Ἐδέσσης

ΕΚΚΛΗΣΙΣ ΤΗΣ ΤΟΠΙΚΗΣ ΕΠΙΤΡΟΠΗΣ ΑΝΟΙΚΟΔΟΜΗΣΕΩΣ ΤΩΝ ΕΚΚΛΗΣΙΩΝ

Ἀγαπητοὶ καὶ φιλοπάτριδες Πατρινοί,

Ὡς γνωστὸν, κατὰ τὴν διαρρεύσασαν δεκαετίαν κατεστράφησαν εἰς τὴν Βόρ. Ἑλλάδα, ἀπὸ τοὺς κατακτητὰς καὶ τὸν συμμοριτοπόλεμον ὀκτακόσιαι Ἐκκλησίαι, αἱ ὁποῖαι πρέπει νὰ ἀνεγερθοῦν, διότι οἱ Ἕλληνες ἔζησαν καὶ θὰ ζήσουν μὲ τὴν πίστιν εἰς τὸν Θεὸν τῶν πατέρων ἡμῶν.

Διὰ τοῦτο ἡ Ἐκκλησία τῆς Ἑλλάδος, μὲ ἐπικεφαλῆς τὸν ἐμπνευστὴν Μακαριώτατον Ἀρχιεπίσκοπον Ἀθηνῶν, διενεργεῖ τὴν 4ην Ἀπριλίου ἐ. ἔ. ἔρανον εἰς ὅλας τὰς πόλεις καὶ τὰ χωρία τῆς Ἑλλάδος διὰ νὰ συλλεγοῦν χρήματα, διὰ τὴν ἀνοικοδόμησιν τῶν Ἐκκλησιῶν αὐτῶν.

Ἡ πόλις τῶν Πατρῶν ὑπῆρξε πάντοτε πρωτοπόρος εἰς ἔργα θρησκευτικὰ, φιλοπατρίας καὶ πολιτισμοῦ.

Πιστεύομεν, ὅτι καὶ εἰς τὴν περίπτωσιν αὐτὴν θὰ δείξῃ τὰ φιλόθρησκα καὶ φιλοπάτριδα αἰσθήματα. Κάμνομεν τὴν παροῦσαν ἐκκλησιν καὶ πιστεύομεν, ὅτι τὴν 4ην Ἀπριλίου ὅλοι σας θὰ προσφέρητε ὅ,τι δύνασθε.

Μετ' εὐχῶν καὶ τιμῆς

† Ὁ Μητροπολίτης Πατρῶν, ὁ Νομάρχης, ὁ Δήμαρχος, οἱ Διευθυνταὶ Τραπεζῶν, οἱ Διευθυνταὶ Δημοσ. Ταμείων, οἱ Πρόεδροι Συλλόγων Πατρῶν.

ΝΕΑΣ ΟΔΗΓΙΑΣ ΕΖΗΤΗΣΑΝ ΟΙ ΤΕΣΣΑΡΕΣ ΑΝΑΠΛΗΡΩΤΑΙ

ΔΙΑ ΝΑ ΜΗ ΝΑΥΑΓΗΣΗ Η ΔΙΑΣΚΕΨΙΣ

ΠΑΡΙΣΙΟΙ. Οἱ κ.κ. Νταίηβις, Γκρομύκο καὶ Παροντὶ παρεκάθησαν χθὲς εἰς γεῦμα, τὸ ὁποῖον παρέθεσε πρὸς τιμήν των ὁ ἀρχηγὸς τῆς Ἀμερικανικῆς ἀντιπροσωπείας εἰς τὴν διάσκεψιν τῶν ἀναπληρωτῶν. Οἱ 4 ἀναπληρωταὶ ἠκύρωσαν τὴν χθεσινὴν ἀπογευματινὴν των σύσκεψιν προκειμένου νὰ τοὺς δοθῇ χρόνος καὶ ζητήσουν καὶ λάβουν νέας ὁδηγίας ἀπὸ τὰς Κυβερνήσεις των διὰ τὴν λύσιν τοῦ ἀδιεξόδου, τὸ ὁποῖον ἐδημιούργησαν αἱ νέαι προτάσεις τοῦ κ. Γκρομύκο, κατὰ τὴν προχθεσινὴν συνεδρίασιν, καὶ αἱ ὁποῖαι ἀναφέρονται εἰς τὸ Ἀτλαντικὸν σύμφωνον, τὰς συνθήκας εἰρήνης μὲ τὴν Ἰταλίαν, τὴν Οὐγγαρίαν, τὴν Ρουμανίαν καὶ τὴν Βουλγαρίαν, καὶ τὰς βάσεις, τὰς ὁποίας, ὡς ἰσχυρίζονται οἱ Ρῶσσοι, δημιουργοῦν οἱ Ἀμερικανοὶ εἰς Γαλλίαν καὶ τὰς Σκανδιναυϊκὰς χώρας.

Πρὸ τοῦ γεύματος οἱ 3 Δυτικοὶ ἀναπληρωταὶ ἔσχον ἰδιαιτέραν σύσκεψιν, σχετικῶς μὲ τὰς νέας προτάσεις τοῦ κ. Γκρομύκο, αἱ ὁποῖαι δημιουργοῦν ἀδιέξοδον.

Οἱ διπλωματικοὶ παρατηρηταί, οἱ παρακολουθοῦντες ἐκ τοῦ σύνεγγυς τὰς ἐργασίας τῆς διασκέψεως τῶν ἀναπληρωτῶν, χωρὶς νὰ παραγνωρίζουν τὰς δυσκολίας διὰ τὸν καταρτισμὸν τῆς ἡμερησίας διατάξεως, προλέγουν ὅτι ἴσως παρέλθουν μερικαὶ ἀκόμη ἡμέραι διὰ τὸν τερματισμὸν τῆς διασκέψεως, ἥτις δὲν πρόκειται, πάντως, οὔτως ἢ ἄλλως νὰ ἀχθῇ εἰς πλήρες ναυάγιον.

ΑΜΕΡΙΚΑΝΙΚΗ ΕΦΗΜΕΡΙΣ ΚΑΤΑΓΓΕΛΛΕΙ ΣΚΑΝΔΑΛΑ ΕΙΣ ΤΑ ΕΛΛΗΝΙΚΑ ΥΠΟΥΡΓΕΙΑ ΔΗΜΟΣΙΩΝ ΕΡΓΩΝ ΚΑΙ ΣΥΝΤΟΝΙΣΜΟΥ

Ἐνέχονται Ἕλληνες καὶ Ἀμερικανοί

ΟΥΑΣΙΓΚΤΟΝ. Ὁ ἐν Ἀθήναις ἀνταποκριτὴς τῶν ἐφημερίδων «Ἤβνινγκ Στὰρ» τῆς Οὐάσιγκτον» καὶ «Νταίηλυ Νιοὺς» τοῦ Σικάγου κ. Τζώρτζ Γουέλλερ μεταδίδει τὰ ἑξῆς:

«Ἕλληνες ἐργολάβοι δδικῶν κατασκευῶν ὑπερέβησαν προφανῶς εἰς εὐφυΐαν τοὺς Ἀμερικανοὺς μηχανικοὺς καὶ κατώρθωσαν οὕτω νὰ ἐνθυλακώσουν κατὰ τὸ παρελθὸν ἔτος ἀρκετὰς ἑκατοντάδας χιλιάδων δολλαρίων τοῦ σχεδίου Μάρσαλ.

»Ἀνώτεροι ὑπάλληλοι τῆς Διοικήσεως Οἰκονομικῆς Συνεργασίας διεξάγουν ἤδη, κεκλεισμένων τῶν θυρῶν, ἀνακρίσεις ἐπὶ κατηγοριῶν ὅτι εἰς τὴν ὑπόθεσιν αὐτὴν ἐνέχονται κατὰ τρόπον ἐγκληματικὸν καὶ τινα ἐκ τῶν μελῶν τοῦ προσωπικοῦ τῆς Ἀποστολῆς, συμμετασχόντα εἰς τὰ παράνομα κέρδη, τὰ ὁποῖα οἱ ἐν λόγῳ ἐργολάβοι, ἀπεκόμισαν δολίως ἀπὸ τοὺς Ἀμερικανοὺς μηχανικούς, ἐπιτυχόντες ν' αὐξήσουν τὰς ὑπολογισθείσας δαπάνας καὶ νὰ ἐπιβαρύνουν οὕτω τὰ ἔργα ταῦτα μὲ ἔκτακτα κονδύλια μετὰ τὴν κατακύρωσιν τῶν συμβολαίων.

»Τόσον τὸ ὑπὸ τὴν διεύθυνσιν τοῦ ἄλλοτε ἡγέτου τῶν Ἑλλήνων παρτιζάνων στρατηγοῦ Ν. Ζέρβα ἑλληνικὸν ὑπουργεῖον Δημοσίων Ἔργων ὅσον καὶ τὸ ὑπὸ τὸν ἀπόστρατον ἐκ Νεβράσκας συνταγματάρχην Ντεφόρεστ Μὰκ Κώλεϋ Τμῆμα Κατασκευῶν τῆς Δ. Ο. Σ. ἔχουν χωρισθῆ εἰς στρατόπεδα ἀντιμαχομένων μηχανικῶν, ὅπου οἱ ὑφιστάμενοι προβαίνουν εἰς διαφόρους καταγγελίας, ἐνῷ οἱ προϊστάμενοί των τὰς διαψεύδουν. Ὁ στρατηγὸς Ζέρβας καὶ ὁ συνταγματάρχης Μὰκ Κώλεϋ ἀποκρούουν τὰς κατηγορίας τῶν ἀμερικανῶν καὶ ἑλλήνων μηχανικῶν ὅτι τόσον τὸ ὑπουργεῖον Δημοσίων Ἔργων ὅσον καὶ τὸ Τμῆμα Κατασκευῶν τῆς Δ. Ο. Σ. ἐπέδειξαν τοιαύτην ἀμέλειαν ἂν δὲν ἐνεπλάκησαν ἐσκεμμένως εἰς τὴν κερδοσκοπικὴν αὐτὴν ὑπόθεσιν.

»Αἱ πρῶται αὐταὶ κατηγορίαι, αἱ ἀφορῶσαι τὰ σημαντικώτερα ἐκ τῶν ἀποτελεσμάτων, τῶν ἐπιτευχθέντων μὲ τὴν ἐν Ἑλλάδι ἐφαρμογὴν τοῦ Σχεδίου Μάρσαλ κατὰ τὴν τελευταίαν τριετίαν, θεωροῦνται ὡς τόσον σοβαραί, ὥστε ν' ἀναγκάσουν τὸν κ. Φρέντερικ Γκραιύ, ὑποδιευθυντὴν τοῦ γραφείου ἐλέγχου τῆς ΔΟΣ δι' ὁλόκληρον τὴν Εὐρώπην, ν' ἀφιχθῇ ἐσπευσμένως ἐνταῦθα ἐκ Παρισίων διὰ νὰ διεξαγάγῃ αὐτοπροσώπως ἐμπεριστατωμένας ἀνακρίσεις.

»Ἀμερικανοὶ μηχανικοί, ἐκ τῶν ἡγουμένων τῆς σημειωθείσης ἐξεγέρσεως, ἐτόνισαν εἰς τὸν κ. Γκραιύ ὅτι ὀφείλει νὰ