ΠΕΛΟΠΟΝΝΗΣΟΣ

Η ΑΡΧΑΙΟΤΕΡΑ ΕΛΛΗΝΙΚΗ ΕΦΗΜΕΡΙΣ

Ίδρυτής : ΚΑΡ. Β. ΦΡΑΓΚΟΠΟΥΛΟΣ

ΑΡΡΑΒΩΝΕΣ

Εις τους ὑποσχεθέντας γάμον κ. ΔΗΜΗΤΡΙΟΝ Κ ΦΡΑΓ. ΚΑΚΗΝ καί δίδα ΤΑΣΙΑΝ Ζ. ΚΟΛΛΙΑ, ἐξ Ἄνω Ἀχαΐας, εὐχόμεθα ταχείαν στέψιν.

Οἰκογένεια Ἀθαν. Σταματάκη

ΚΟΙΝΩΝΙΚΑ

Δρ. ΓΕΩΡΓΙΟΣ Α. ΠΙΠΙΛΗΣ, Ἰατρὸς Καρδιολόγος. Καρδιολόγος Συμβουλος Γερουλανείου Νοσηλευτικοῦ Ἱδρύματος, «Νοσοκομείου Σιμαρούνη», ὁδὸς Σκουρᾶ 32, τηλ. 612—376, ἐν Ἀθήναις.

***

Ἡ Ἰατρὸς ΑΙΜΙΛΙΑ ΑΝΤ. ΠΑΠΑΔΗΜΗΤΡΙΟΥ μετέφερε τὸ Μικροβιολογικὸν καὶ Βιοχημικὸν ἐργαστήριόν της Καραΐσκάκη—Παντανάσσης 76. Ὧραι ἐργασίας 9—1.

***

Μικροβιολογικὸν Ἐργαστήριον ΑΡΙΑΔΝΗΣ ΑΠΕΡΓΗ. Ἁγίου Νικολάου 62, τηλ. 32—22

***

ΓΕΩΡΓΙΟΣ ΣΤΑΘΟΠΟΥΛΟΣ Ἰατρὸς Δερματολόγος—Ἀφροδισιολόγος, Βότση 20, Τηλ. 20—14. Ἀποτριχώσις προσώπου ριζικὴ δι' ἠλεκτρομηχανημάτων, θεραπεία κοινῆς ἀκμῆς, πανάδων, ριτίδων, τριχοπτώσεως, πιτυριάσεως, μασσάζ π.χ. που δι' Ἀκτίνων MASTER—VIOLET. Ἀκτῖνες ULTRA—VIOLET.

***

Δ. Α. ΨΑΧΟΣ, παιδίατρος. Πατρέως 39, Τηλ. 27—33.

***

Ο κ. ΔΗΜ. ΠΟΥΝΤΖΑΣ, ὀφθαλμίατρος, δέχεται 9—12 π. μ. καὶ 5—7 μ. μ. ἐν τῷ Ἰατρείῳ του Ρήγα Φεραίου 12. Τηλέφ. 35—48,

***

Ὁ ὀδοντίατρος κ. ΣΤΑΜΑΤΗΣ ΣΚΟΥΡΑΣ, δέχεται εἰς τὸ Ἰατρεῖον του Ρήγα Φεραίου 98, τηλ. 30—56.

***

Ἰατρὸς ΓΡΗΓ. ΔΗΜΗΤΡΙΑΔΗΣ. Εἰδικὸς φυματιολόγος. Νοσήματα πνευμονικὰ—στηθικά. Δέχεται ἐν τῷ Ἰατρείῳ του ὁδὸς Ἀθαν. Διάκου ἀριθ. 30 καθ' ἑκάστην, ὡς καὶ ἐπὶ συνεντεύξει. Τηλέφ. 35—58.

***

Ἡ ὀδοντίατρος ΘΕΟΔΩΡΑ ΠΑΠΑΔΟΠΟΥΛΟΥ—ΖΗΝΟΖΗ ἐπανέλαβε τὰς ἐργασίας της εἰς τὸ ἐπὶ τῆς ὁδοῦ Ἁγίου Νικολάου 33 ὀδοντιατρεῖον της, τηλέφ. 30—94.

***

Ὁ Ἰατρὸς κ. ΝΙΚΟΛΑΟΣ ΕΤ. ΝΙΚΟΛΑΚΟΠΟΥΛΟΣ, εἰδικὸς παιδίατρος, δέχεται εἰς τὸ ἐπὶ τῆς ὁδοῦ Σαχτούρη ἀριθ 55 Ἰατρεῖον του καθ' ἑκάστην.

***

Ὁ Ἰατρὸς κ. ΧΡΗΣΤΟΣ Π. ΡΟΔΗΣ δέχεται εἰς τὸ Ἰατρεῖον του Καραΐσκάκη 118 (παλαιὰ κλινικὴ κ. κ. Πουρναρᾶ—Κατσίνη). Τηλ. 38—02.

***

ΣΠΥΡΙΔΩΝ ΚΙΤΣΑΡΑΣ Ἰατρὸς φυματιολόγος. Δέχεται καθ' ἑκάστην πλατεῖα Ὑψηλῶν Ἀλωνίων ἀριθ. 23, τηλέφ. 20—65. Πνευμονικὰ νοσήματα, χειρουργικαὶ ἐπεμβάσεις, συμφυσιολύσεις, φρενικοεξαιρέσεις, θωρακοπλαστικαί.

***

Ὁ Ἰατρὸς κ. ΣΠΥΡΟΣ ΧΡΥΣΑΝΘΑΚΗΣ χειροῦργος — Ὠτορινολαρυγγολόγος, δέχεται εἰς τὴν κλινικήν του. Πλατεῖα Γεωργίου Α' ἀριθ. 9, τηλέφ. 36—65, ΠΑΤΡΑΙ.

***

Ὁ Ἰατρὸς κ. ΤΑΚΗΣ Α. ΑΝΤΩΝΟΠΟΥΛΟΣ δέχεται εἰς τὸ Ἰατρεῖον του ὁδὸς Μπ. ζανίου 2 (Ἐναντι Πυροσβεστείου) τηλ. 39—30.

* *

Ὁ Ἰατρὸς κ. ΠΑΝΑΓΙΩΤΗΣ ΤΣΙΡΙΓΩΤΗΣ δέχεται εἰς τὸ ἰατρεῖον του Μαιζῶνος 130, Τηλ. 37—89.

***

Ὁ Ἰατρὸς ΠΑΝΑΓΙΩΤΗΣ ΚΑΡΑΧΑΛΙΟΣ, ἀριστοῦχος Ἰατρικῆς Πανεπιστημίου Ἀθηνῶν, ἐκπαιδευθεὶς ἐν τῷ Πανεπιστημίῳ Μονάχου δι' ὑποτροφίας, δέχεται εἰς τὸ Ἰατρεῖον του Ἁγίου Νικολάου 60, τηλέφ. 21—81, Πάτραι.

***

ΙΩΑΝΝΗΣ Μ. ΓΙΑΛΕΛΗΣ Ἰατρός, εἰδικὸς παθολόγος. Δέχεται ἐν τῷ Ἰατρείῳ του Ρήγα Φεραίου 68, Τηλέφ. 33—92.

***

ΑΚΤΙΝΟΛΟΓΙΚΑ ἐργαστήρια ΚΩΝ. ΔΗΜΗΤΡΑΚΟΠΟΥΛΟΥ Ἰατροῦ—εἰδικοῦ Ἀκτινολόγου, πλατεῖα Γεωργίου Α' — Κορίνθου. Τηλ. 32.72.

* *

Ὁ Ἀφροδισιολόγος—δερματολόγος Ἰατρὸς κ. ΜΙΜΗΣ Α. ΚΑΤΣΑΜΠΑΣ δέχεται ὁδὸς Φιλοποίμενος 25. Τηλ. 28—77, ΑΙΣΘΗΤΙΚΗ ΔΕΡΜΑΤΟΛΟΓΙΑ—ΣΕΞΟΥΑΛΙΚΑΙ ΠΑΘΗΣΕΙΣ.

***

Νέον εἰδικὸν ἐργοστάσιον Βαπτιστικῶν, Στεφάνων γάμου καὶ παιδικῶν εἰδῶν. Πέπλα, Στέφανα, Ἀνθοδέσμες, στολισμοὶ νυμφῶν. Ἔχομεν τὰ ὡραιότερα βαπτιστικὰ καὶ στέφανα γάμων. Εἴμεθα ἀσυναγώνιστοι σὲ σχέδια καὶ τιμάς. Πρὶν ἀγοράσετε ἐπισκεφθῆτε μας. ΚΩΝΣΤΑΝΤΙΝΟΣ Ι. ΚΟΝΤΗΣ, Ἑρμοῦ 70 β, τηλέφωνον 35—05, Πάτραι.

ΠΩΛΕΙΤΑΙ αὐτοκίνητον 3)4 «Ντότζ». Πληροφορίαι Γεροστοπούλου 24.

ΘΕΑΜΑΤΑ

ΔΗΜΟΤΙΚΟΝ: Θίασος Μίμη Φωτοπούλου. Σήμερον ὥρα 5—7, 7 1)2—9 1)2 καὶ 10—12 ἡ κωμωδία τοῦ κ. Φωτιάδη «Εἴμαστε ἀπὸ τζάκι».

III

ΑΙΓΛΗ: Σήμερον ἡ θρυλικὴ ταινία «Οἱ κόρες τῆς ἁμαρτίας» μὲ τὴν Νινον Σεβίλλα.

ΑΣΤΥ: Σήμερον 2—12 «Τρεῖς ἀπηγορευμένες ἱστορίες», Ἰταλικὸς κολοσσός.

ΙΝΤΕΑΛ: Σήμερον 2—12 συνεχεῖς παραστάσεις τοῦ Ἑλληνικοῦ «Οἱ οὐρανοὶ εἶναι δικοί μας».

ΠΑΝΘΕΟΝ: Σήμερον 2—12 τὸ περιπετειῶδες «Κάτω τὰ μαχαίρια». Αὔριον «Βίβα Βακέρος».

ΡΕΞ: Σήμερον 2—12 συνεχεῖς παραστάσεις τοῦ Ρωσσικοῦ «Σάτκο» ἔγχρωμον.

ΤΙΤΑΝΙΑ: Σήμερον 4—12 «Οἱ δυὸ καραβανάδες» Χονδρὸς—Λιγνός.

ΒΙΟΜΗΧΑΝΙΚΑΙ ΑΔΕΙΑΙ

Ἐνεκρίθησαν αἱ ἀκόλουθοι βιομηχανικαὶ ἄδειαι: Γιαννακόπουλος Ν. Πάτραι Ὑδρ. ἐργ. συρματίνων πλεγμάτων. Καγιάφας Χαρ. Πάτραι ἐπεκτ. τυπογραφείου. Βαρελτζῆς Χρ. Πάτραι ἐπ. μηχανουργείου.

Κληρονομικαὶ ὑποθέσεις Ἀμερικῆς

Ἀναλαμβάνομεν τὴν διεκπεραίωσιν πάσης κληρονομικῆς ὑποθέσεως καὶ ἄλλης ὁμοίας εἰς Ἀμερικὴν καὶ Καναδᾶ. Προσεχῶς θέλομεν ταξιδεύσει διὰ Καναδᾶν, Ν. Ὑόρκην, Σικάγον καὶ Καλιφόρνιαν.

ΣΤΑΥΡΟΣ ΠΟΛΙΤΗΣ
Πατρέως 31—Τηλ. 31—05

ΧΡΗΜΑΤΙΣΤΗΡΙΟΝ

ΤΙΜΑΙ 5 ΙΑΝΟΥΑΡΙΟΥ 1954

ΕΣΩΤΕΡΙΚΑ ΔΑΝΕΙΑ

1881 καὶ 84	94 000
1887 Παγ.	85 000
1889 Μον.	85.000
1890 Δαρ.	88.000
1893 Μον.	40.000
1902 Ε. Σ	78.000
1907 Ἀμ.	16.000
1910	79.000
1914	130.500

ΜΕΤΟΧΑΙ ΤΡΑΠΕΖΩΝ

Τράπεζα Ἑλλάδος	1.470.000
Τράπεζα Ἐθνικῆς	11.200.000
Τράπεζα Ἀθηνῶν	850.000
Κτηματικὴ	190.000
Ἐμπορικὴ	142.000
Δαϊκὴ	550.000

ΜΕΤΟΧΑΙ ΕΤΑΙΡΕΙΩΝ

Διπασμάτων	305.000
Πυριτιδοποιείου	460.000
Χρωματουργίας	215.000
Ἐριουργίας	46.000
Πειρ.-Πατραϊκῆς	308.000
ΕΤΜΑ	87.000
Χρυσαλλὶς	85.000
Ἡρακλῆς	280.000

ΤΙΜΗ ΔΙΡΑΣ
Χρυσῆ Λίρα 323.000

ΑΓΟΡΑ ΠΑΤΡΩΝ

Ἀγορὰ 322.000, πώλησις 325.000.

ΥΠΟΤΡΟΦΙΑΙ ΔΙ' ΑΜΕΡΙΚΗΝ

Ἡ Ἀμερικανικὴ Ὑπηρεσία Πληροφοριῶν ἀνακοινοῖ τὴν διενέργειαν διαγωνισμοῦ πρὸς χορήγησιν ὑποτροφιῶν διὰ τὰς Ἡν. Πολιτείας τῆς Ἀμερικῆς.

Οἱ μέλλοντες νὰ λάβουν μέρος εἰς τὸν διαγωνισμὸν δύνανται νὰ εἶναι ἄρρενες ἢ θήλεις ἡλικίας 16—18 ἐτῶν (νὰ συμπληρώνουν τὸ 18ον ἔτος τὴν 1ην Σεπτεμβρίου 1954), νὰ ἔχουν ἐπαρκεῖς γνώσεις τῆς Ἀγγλικῆς γλώσσης καὶ νὰ ἔχουν ἐπιδείξει πρόοδον κατὰ τὰς γυμνασιακὰς των σπουδάς. Εἰς τὸν διαγωνισμὸν δύνανται νὰ λάβουν μέρος μαθηταὶ ἢ μαθήτριαι τοῦ γυμνασίου ἢ ἀπόφοιτοι τούτου.

Αἱ ὑποτροφίαι προβλέπουν ἐτησίαν φοίτησιν εἰς Ἀμερικανικὸν γυμνάσιον.

Πᾶς ἐνδιαφερόμενος δέον ὅπως παρουσιασθῇ εἰς τὴν βιβλιοθήκην τῆς Ἀμερικανικῆς Ὑπηρεσίας Πληροφοριῶν (Μαιζῶνος 61) τὴν πρωΐαν τῆς Παρασκευῆς 8 Ἰανουαρίου καὶ ὥραν 9.30.

ΔΗΜΟΤΙΚΟΝ

ΘΙΑΣΟΣ
ΜΙΜΗ ΦΩΤΟΠΟΥΛΟΥ

ΣΗΜΕΡΟΝ
3 ΠΑΡΑΣΤΑΣΕΙΣ 3
5-7 7 1)2-9 1)2 10-12
Ἡ κωμωδία τοῦ Φωτιάδη

ΕΙΜΑΣΤΕ ΑΠΟ ΤΖΑΚΙ

ΑΥΡΙΟΝ
Κατὰ γενικὴν ἀπαίτησιν ἡ μεγάλη ἐπιτυχία τοῦ Θιάσου

ΟΥΤΕ ΓΑΤΑ ΟΥΤΕ ΖΗΜΙΑ

ΑΣΤΥ

ΣΗΜΕΡΟΝ 2—12

3 ΚΟΡΙΤΣΙΑ
3 ΙΣΤΟΡΙΕΣ
3 ΔΡΑΜΑΤΑ

ΣΤΟΝ ΙΤΑΛΙΚΟ ΚΟΛΟΣΣΟ

ΤΡΕΙΣ ΑΠΗΓΟΡΕΥΜΕΝΕΣ ΙΣΤΟΡΙΕΣ

TRE STORIE PROIBITE

ΕΛΕΟΝΩΡΑ ΝΤΡΑΓΚΟ ΡΟΣΣΙ
ΤΖΙΝΟ ΣΕΡΒΙ

III

ΔΕΜΑΤΑ-ΔΩΡΑ ΔΙ' ΑΜΕΡΙΚΗΝ

ΕΝΔΙΑΦΕΡΟΥΣΑ ΕΙΔΟΠΟΙΗΣΙΣ

Ἡ Ἑταιρεία
MESSINIAN IMPORTINC COMPANY
ΔΙΟΝΥΣΙΟΣ Α. ΣΠΥΡΟΠΟΥΛΟΣ
148 AMSTERDAM AVENUE NEW YORK
Γενικὸς Ἀντιπρόσωπος ἐν Ἑλλάδι
ΔΗΜΗΤΡΙΟΣ Α. ΣΠΥΡΟΠΟΥΛΟΣ
Ἠπείρου ἀρ. 36. Τηλ. 55.421 ΑΘΗΝΑΙ

Ἀναλαμβάνει διὰ τῶν κατὰ τόπους Ἀντιπροσώπων της, ὑπευθύνως τὴν ταχεῖαν καὶ ἀσφαλῆ ἀποστολὴν καὶ παράδοσιν δεμάτων εἰς ὅλα τὰ μέρη τῆς Ἀμερικῆς. Παράδοσις κατ' οἶκον ἑνὸς ἑκάστου πιθωτίου διὰ τῆς Ἀμέρικαν Ραιλγουαίη Ἐξπρές.

Ἡ πρώτη μας ἀποστολὴ ἐκ 350 πιθωτίων ἐφορτώθη εἰς τὸ ἀτμόπλοιον «Excambion» τῆς «American Export Lain» μὲ μεγάλην ἐπιμέλειαν τῇ προσωπικῇ ἐπιβλέψει τοῦ Γενικοῦ Ἀντιπροσώπου της κ. Δημ. Α. Σπυροπούλου.

Τὰ πιθώτια ἀσφαλίζονται εἰς τὴν Ἀγγλικὴν Ἀσφαλιστικὴν Ἑταιρείαν «Commercial Union Ltd» κατὰ παντὸς κινδύνου ροῆς, ἀπωλείας, μερικῆς ἀβαρίας κ.λ.π.

Ἡ ἐπομένη φόρτωσις θὰ πραγματοποιηθῇ εἰς τὰς 12 Ἰανουαρίου μὲ τὸ ἀτμόπλοιον «Excecitor» εἰς τὸ ὁποῖον ἐξησφαλίσαμεν χῶρον.

Σπεύσατε νὰ παραδώσητε τὰ πιθώτιά σας εἰς τοὺς κατὰ τόπους Ἀντιπροσώπους μας.

ΠΑΤΡΩΝ ΣΠ. Χ. ΡΩΜΑΝΟΝ
Ἁγίου Ἀνδρέου 40. Τηλ. 33 90

ΑΙΓΙΟΥ Ἀδελφοὶ ΛΩΤΣΗ Οὐΐνστων Τσώρτσιλ 16 κ
ΑΚΡΑΤΑΣ ΧΡΗΣΤΟΝ ΣΑΚΕΛΛΑΡΙΟΥ

ΨΗΦΙΣΜΑ

Τὸ Διοικητικὸν Συμβούλιον τοῦ Καταναλωτικοῦ Συνεταιρισμοῦ Ὑπαλλήλων ΑΤΕ Συν. Π. Ε (Κ.Α.Σ.Υ.Α.Τ.Ε) ἐπὶ τῷ θλιβερῷ ἀγγέλματι τοῦ θανάτου τοῦ ἀειμνήστου

ΘΕΟΔΩΡΟΥ ΟΘΩΝΑΙΟΥ

Συνεταίρου τοῦ Συνεταιρισμοῦ καὶ Διευθυντοῦ τοῦ ἐν Πάτραις Ὑποκαταστήματος αὐτοῦ,

ΨΗΦΙΖΕΙ

1) Τὸ ἐν Πάτραις Ὑποκατάστημα τοῦ Συνεταιρισμοῦ νὰ ἀργήσῃ ἐπὶ τριήμερον.

2) Νὰ ὑποβάλῃ ὁ Πρόεδρος τῆς Διοικούσης Ἐπιτροπῆς Ὑποκαταστήματος Πατρῶν τὰ συλλυπητήρια τοῦ Διοικητικοῦ Συμβουλίου τοῦ Συνεταιρισμοῦ καὶ νὰ ἐπιδώσῃ ἀντίγραφον τοῦ παρόντος πρὸς τοὺς οἰκείους τοῦ μετασταθέντος.

3) Νὰ κατατεθῇ στέφανος ἐπὶ τῆς σοροῦ.

4) Νὰ παρακολουθήσῃ τὴν κηδείαν ἡ Διοικοῦσα Ἐπιτροπὴ καὶ τὸ προσωπικὸν τοῦ Ὑποκαταστήματος Πατρῶν.

Ἐν Ἀθήναις τῇ 5—1—1954

Τὸ Διοικητικὸν Συμβούλιον
Ὁ Πρόεδρος Χρ. Ἀρμπουζῆς

Τὰ μέλη: Τ. Θεοχαρόπουλος, Χαρ. Τσογκαρόπουλος, Κωνσταντῖνος Ζησιμόπουλος, Ἀθαν. Κακουλίδης, Μαρία Καλμούτη.

ΠΡΟΣΚΛΗΣΙΣ

—Συνδέσμου Κτηματομεσιτῶν Πατρῶν «Ἡ Δράσις».

Προσκαλοῦμεν ἅπαντα τὰ μέλη τοῦ καθ' ἡμᾶς Συνδέσμου ὅπως παρευρεθῶσιν εἰς Γενικὴν Συνέλευσιν γενησομένην τὴν 12ην Ἰανουαρίου 1954 ἡμέραν Τρίτην καὶ ὥραν 4 μ.μ. ἀκριβῶς, ἐν τῷ καταστήματι τοῦ Ἐπαγγελματοβιοτεχνικοῦ Ἐπιμελητηρίου Πατρῶν.

Θέματα: 1) Διάφοροι ἀνακοινώσεις ζωηρῶς ἐνδιαφέρουσαι. 2) Κοινοπραξία. 3) Λογοδοσία Διοικ. Συμβουλίου. 4) Ἐκλογὴ Ἐξελεγκτικῆς Ἐπιτροπῆς.

Πάτραι τῇ 4 Ἰανουαρίου

Ὁ Πρόεδρος
Ἀνδρ. Ἀγγέλης

ΙΝΤΕΑΛ,

ΣΗΜΕΡΟΝ 2—12

Συνεχεῖς παραστάσεις τοῦ Ἑλληνικοῦ ἀριστουργήματος

ΟΙ ΟΥΡΑΝΟΙ ΕΙΝΑΙ ΔΙΚΟΙ ΜΑΣ

Πρὸς ἀποφυγὴν συνωστισμοῦ προτιμήσατε τὰς πρώτας ἐνωρὶς παραστάσεις

Rex

ΣΗΜΕΡΟΝ 2—12

Συνεχεῖς παραστάσεις τοῦ Ρωσσικοῦ κολοσσοῦ

ΣΑΤΚΟ

ΕΓΧΡΩΜΟΝ

Σᾶς συνιστῶμεν τὰς μεσημβρινὰς ὥρας διὰ θέσεις.

Πάνθεον

ΑΥΡΙΟΝ

Τολμηρὸ σὲ σύλληψι
Φλογερὸ σὲ πάθη.
Καταπληκτικὸ σὲ ἐντυπώσεις.
Μιὰ Συγκλονιστικὴ Μονομαχία.

ΑΥΤΟΣ: Ἀρρενωπός, Βίαιος, Τραχύς.
ΑΥΤΗ: Θερμόαιμη, Ἠφαιστειώδης, Ζωντανὸς πειρασμός.

ΒΙΒΑ ΒΑΚΕΡΟΣ

Ἔγχρωμον
Μὲ δύο κυρίαρχες μορφὲς
ΡΟΜΠΕΡΤ ΤΕΪΛΟΡ
ΑΒΑ ΓΚΑΡΤΝΕΡ
ΣΗΜΕΡΟΝ
2—12 συνεχῶς
ΚΑΤΩ ΤΑ ΜΑΧΑΙΡΙΑ

Ἡ 7η τέχνη

ΟΙ ΤΑΙΝΙΕΣ ΠΟΥ ΠΑΙΖΟΝΤΑΙ

Σύντομος κριτική

Ὁ κινηματογράφος «Ἰντεάλ» προβάλλει τὴν Ἑλληνικὴν ταινία «Οἱ οὐρανοὶ εἶνε δικοί μας». Ἀπὸ τὴν «Φίνος Φίλμ» ποὺ τὴν ἐγύρισε καὶ στὴν ὁποία τόσα χρωστάει ὁ Ἑλληνικὸς κινηματογράφος ἔχομεν δικαιολογημένα μεγάλες ἀξιώσεις. Ὅταν προβάλλεται στὴν πόλιν μας Ἑλληνικὴ ταινία τῆς μεγαλυτέρας σήμερον κινηματογραφικῆς ἑταιρίας, δὲν μπαίνομεν στὸ σινεμὰ γιὰ νὰ δοῦμε τὸ ἔργο καὶ νὰ τὸ κρίνωμεν μὲ τὴν προηγουμένως ὡπλισμένην ἐπιείκειά μας, ὅπως γίνεται μὲ τὶς ὑπόλοιπες ταινίες τῆς Ἑλληνικῆς παραγωγῆς, ἀλλὰ διὰ νὰ ἀναζητήσωμεν σ' αὐτὸ τὸ θετικὸ βῆμα τῆς προόδου τῆς ἐγχώριας παραγωγῆς, ἐνῷ συγχρόνως νὰ παρατηρήσωμεν τὴν γενικὴν καλλιτεχνικὴν ἐπιτυχίαν τοῦ ἔργου. Ὅλα τὰ ἀνωτέρω προοδευτικὰ στοιχεῖα τὰ συναντοῦμε εὐτυχῶς στὴ νέα δημιουργία τῆς «Φίνος». «Οἱ Οὐρανοὶ εἶναι δικοί μας» εἶναι μιὰ καλοπροαίρετη προσπάθεια τοῦ Ἑλληνικοῦ κινηματογράφου, ποὺ παρὰ τὶς κάποιες φωτισνικὲς ἀδεξιότητες, βλέπεται εὐχάριστα. Αὐτὸ βέβαια δὲν μᾶς πείθει ὅτι ὁ Ἑλληνικὸς κινηματογράφος ἔχει φθάσει σ' εὐρωπαϊκὲς ἐπιτεύξεις, τεχνικῶς—ποὺ ὅμως θὰ εἶχε φθάσει ἂν οἱ σκηνοθέται καὶ οἱ παραγωγοὶ πρόσεχαν περισσότερον ἀπὸ καλλιτεχνικὴς ἀπόψεως καὶ ὄχι ἐμπορικῆς—ἀλλὰ δὲν μποροῦμε νὰ ποῦμε τὸ ἴδιο καὶ γιὰ τὴν ἠθοποιΐα ποὺ στὸ πρόσωπον τῆς Ἀντιγόνης Βαλάκου βρῆκε τὴν ἰδεώδη της ἑρμηνεύτρια. Στὸ ἔργο αὐτό, ὡς πρὸς τὸ σενάριο, ὁ κ. Δημόπουλος, ποὺ εἶναι σκηνοθέτης καὶ σεναριογράφος θὰ ἔπρεπε νὰ προσέξῃ κάπως περισσότερον τὸν διάλογό του: Αὐτὰ ὅμως εἶναι μερικὲς τυπικὲς παρατηρήσεις ποὺ δὲν μειώνουν τὴν ἀγαθὴν ἐντύπωσιν τῆς εὐσυνείδητης προσπαθείας του. Ἀναντίρρητα ὅμως τὸ Ἑλληνικὸ αὐτὸ ἔργο εἶναι τὸ καλύτερο ἀπὸ ὅσα ἔχομεν ἴδει καὶ τὸ καλύτερον τῆς ἑβδομάδος αὐτῆς. Ἡ μεγαλυτέρα ἐπιτυχία τῆς ταινίας εἶναι στὸ τομέα τῆς ἑρμηνείας. Ἡ δὶς Ἀντιγόνη Βαλάκου, τοῦ Ἐθνικοῦ Θεάτρου, ἀπέδειξε μπρὸς στὸ φακὸ τὰ πλούσια κινηματογραφικὰ προσόντα της ποὺ τὴν ἔκαναν ἀπὸ τὴν πρώτη ταινία της ἀγαπητὴ στὸ κοινό, παίζει λιτὰ καὶ συγκρατημένα, διαπλάθοντας τὸν ρόλο της πειστικά. Ἡ ἐπίσης πρωταγωνίστρια τοῦ Ἐθνικοῦ Θεάτρου κ. Ἀλέκα Κατσέλη ἐσταθηκε πλάϊ της δημιουργικά. Ἡ κ. Σωτηράκη, ὁ κ. Δ. Κωνσταντάρας, ὁ Συολίγκας καὶ ὁ κ. Καζῆς, δίνουν μὲ τὴν παρουσία τους κάποια ξεχωριστὴ χάρι στὸ ἔργο. Ἐπίσης ἡ κ. Ἀθ. Μουστάκα, ποὺ σὲ κάθε της ἐμφάνισι μᾶς πείθει καὶ περισσότερον γιὰ τὶς πλούσιες κινηματογραφικές της δυνατότητες, εἶναι πολὺ καλή. Ξεχωριστὰ ἀναφέρομεν τὸν κ. Ἀλ. Ἀλεξανδράκη.

Γύρω ἀπὸ ἕνα θρύλο τοῦ Νουβγκορόντ, ὅπου ὁ ἥρωάς του Σατκό, ἕνας τραβαδοῦρος, γυρεύοντας τὴν εὐτυχία καὶ τὸν πλοῦτο μακρυὰ ἀπὸ τὴν πατρίδα του σὲ ξένες χῶρες καὶ ἀκόμη στὰ βάθη τῆς θάλασσας καὶ ποὺ διεβάσκεται στὸ τέλος ὅτι τὴν ἀληθινὴ εὐτυχία τὴν βρίσκει κανεὶς πιὸ σίγουρα καὶ πιὸ εὔκολα στὸν τόπο του, περιστρέφεται ἡ ὕλη ὑπόθεσις τῆς νέας—τρίτης κατὰ σειρὰν ρωσσικῆς ταινίας. Πράγματι ἐξαίρετη καλλιτεχνικὴ πραγματοποίησις σὲ σύνολόν της εἶναι ἡ Σοβιετικὴ ταινία «Σατκό» ποὺ προβάλλεται στὸ «Ρέξ». Εἶναι ἕνα ἔγχρωμον παραμύθι, πλουτισμένο ἀπὸ τὰ ὑπέροχα χρώματα καὶ τὴ μοναδικὴ σκηνοθεσία τοῦ Ἀλεξάντερ Πτοῦσκο, τοῦ δημιουργητοῦ φίλμ «Πέτρινο Λουλούδι» καὶ συνοδευμένο ἀπὸ τὶς μελωδίες τοῦ Ρίμσκυ Κόρσακωφ. Ὑπάρχουν στὸ ἔργο πολλὲς σκηνὲς πραγματικὰ θαυμάσιες ἀπὸ τὶς ὁποῖες ὑπογραμμίζομεν μερικές. Στὸ μέρος τοῦ ἔργου, ἀκριβῶς ἐκεῖ ποὺ ὁ Σατκὸ ξεκινάει γιὰ τὴν ἀναζήτησιν τῆς εὐτυχίας, ὅπως καὶ ὅταν σὲ μιὰ πλούσια χώρα τῆς Ἀνατολῆς κερδίζει ἀπὸ τὸ βασιλιὰ της τὸ πουλὶ τῆς εὐτυχίας, ποὺ εἶναι πραγματικὰ θαυμάσιες. Τὸ ἀποκορύφωμα ὅμως, τῆς σκηνοθεσίας τοῦ Πτοῦσκο, φθάνει, ὅταν ὁ Σατκὸ πέφτει στὴ θάλασσα καὶ κατεβαίνει στὰ βασίλεια τοῦ βυθοῦ, εἶναι σὰν ἔγχρωμη ἐπίτευξις κάτι τὸ ξεχωριστό. Πρωταγωνιστοῦν ὁ καλλιτέχνης τῆς ὅπερας τῆς Μόσχας Στολιάρωφ καὶ ἡ Λαριόνοβα.

Ὁ Μεξικανὸς σκηνοθέτης Αἰμίλιο Φερνάντεζ καὶ ὁ περίφημος ὀπερατὲρ Φιγκουερόα μᾶς παρουσιάζουν τὴν τελευταία ἐπιτυχία τῆς Μεξικανικῆς παραγωγῆς «Οἱ κόρες τῆς ἁμαρτίας». Τὸ ἔργο αὐτὸ ποὺ προβάλλει ἡ «Αἴγλη» καὶ ποὺ μετὰ τὸ ἑλληνικὸ εἶνε τὸ καλύτερο τῆς ἑβδομάδος, εἶναι μιὰ κινηματογραφικὴ παραγωγὴ μὲ καλλιτεχνικὴ προσπάθεια σὲ μεγάλη δόσι. Ὅταν τὸ ἔργο προεβλήθη στὸ Παρίσι μὲ τὸν τίτλον «Καρτιὲ Ἔντερνατι» καὶ σὲ ἄλλες εὐρωπαϊκὲς χῶρες ἔκαμε μεγάλην ἐντύπωσιν. Ἡ τέχνη τοῦ μεγάλου Φιγκουερόα στὸ νὰ δίνει τέχνη στὴν πιὸ ἀσήμαντη φωτογραφία εἶνε τὸ κυριώτερο αὐτοῦ τοῦ ἔργου.

Ἡ νέα ἀποκάλυψις τοῦ Ἑλληνικοῦ κινηματογράφου ΑΝΤΙΓΟΝΗ ΒΑΛΑΚΟΥ

«Βικτίμας ντὲλ Πεκάντο» εἶναι ὁ πραγματικὸς τίτλος τοῦ ἔργου ποὺ δείχνει μερικὲς ρεαλιστικὲς εἰκόνες ἀπὸ τὴν ζωὴ ἀνθρωπίνων ὑπάρξεων ποὺ παρασύρθηκαν στὸν καταῆφορο τῆς ἁμαρτίας. Ὅμως πολλὲς ἀπὸ αὐτὲς τὶς κόρες τῆς ἁμαρτίας κλείνουν μέσα τους εὐγενικὲς ψυχὲς ποὺ διψοῦν γιὰ ἕναν ἁγνὸ καὶ ἔντιμο βίο. Πρωταγωνιστοῦν: Ὁ Ροντόλφο Ἀκόστα ποὺ ξεχωρίζει πολὺ ἀπὸ τοὺς ὑπολοίπους συναδέλφους ποὺ λαμβάνουν μέρος στὸ φίλμ. Ἡ Νινὸν Σεβίλλα πολὺ ἐνδιαφέρουσα, ἰδίως οἱ χοροί της.

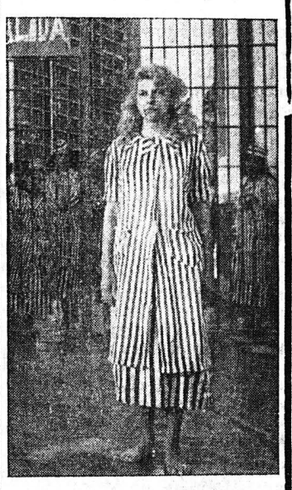

Ἡ ΝΙΝΟΝ ΣΕΒΙΛΛΑ στὸ ἔργο «Οἱ κόρες τῆς ἁμαρτίας»

Τὸ «Ἄστυ» παρουσιάζει τὴν Ἰταλικὴ ταινία «Τρεῖς ἀπαγορευμένες ἱστορίες» μὲ τὶς δεντέττες Ἐλεωνόρα Ρόσσι Νταράγκο, Ἀντωνέλα Δονάλντι καὶ Λία Ἀμάντα, ποὺ πλαισιώνονται ἀπὸ τοὺς Τζίνο Τζέρδι, Ἴζα Πόλα καὶ Φράνκ Λατιμόρ. Καὶ πάλι τὰ αἰώνια Ἰταλικὰ θέματα. Οἱ ἀπόηχοι ἀλήθειες ποὺ βγαίνουν ἀπὸ τὰ ἡμερολόγια τριῶν κοριτσιῶν, ποὺ ἔζησαν τρεῖς δραματικὲς περιπέτειες τῆς ζωῆς, συρέφεται τὸ θέμα τῆς Ἰταλικῆς ταινίας. Ἡ τρίτη καὶ τελευταία ἱστορία εἶναι ἡ καλύτερη διότι ξεχωρίζει καὶ σὰν μῦθος καὶ σὰν ἑρμηνεία.

Τὸ «Πάνθεον» προβάλλει τὸ φίλμ «Κάτω τὰ Μαχαίρια» καὶ ἡ «Τιτάνια» μία πολὺ καλὴ κωμωδία μὲ τὸ Χονδρὸ καὶ Λιγνό, τοὺς «Δύο Καραβανάδες».

ΕΥΑΓ. Π. ΖΗΣΙΜΑΤΟΣ

ΕΟΡΤΑΖΟΝΤΕΣ ΚΑΙ ΜΗ

Σήμερον ἑορτὴν τῶν Θεοφανείων:

Ὁ κ. καὶ ἡ κ. Φανὴ Γεωργίου Χαροκόπου δὲν ἑορτάζουν οὔτε δέχονται.

Ὁ κ. καὶ ἡ κ. Φωτίου Κουτσολιᾶ δὲν ἑορτάζουν οὔτε δέχονται.

Ὁ κ. καὶ ἡ κ. Φάνη Χρυσανθακοπούλου δὲν ἑορτάζουν οὔτε δέχονται λόγῳ πένθους.

Ὁ κ. καὶ ἡ κ. Κώνστ. Μπαφίτη δὲν ἑορτάζουν οὔτε δέχονται διὰ τὴν κόρην των Δανάην.

***

Ἡ κ. Οὐρανία Μηνᾶ Δασκαλάκη δὲν ἑορτάζει οὔτε δέχεται λόγῳ πένθους.

***

Ἡ δὶ