ΠΕΛΟΠΟΝΝΗΣΟΣ

Η ΑΡΧΑΙΟΤΕΡΑ ΕΛΛΗΝΙΚΗ ΕΦΗΜΕΡΙΣ

Ἰδρυτὴς : ΝΑΡ. Β. ΦΡΑΓΚΟΘΕΟΔΩΡΟΣ

ΑΡΡΑΒΩΝΕΣ

Εἰς τοὺς ἀνταλλάξαντας ἐν Καλάμαις δακτύλιον ἀρραβῶνος ἀγαπητὸν μας φίλον κ. ΤΑΣΟΝ ΤΖΩΡΤΖΗΝ, ὑπολοχαγὸν καὶ δίδα ΠΟΠΗΝ ΣΤΑΘΟΠΟΥΛΟΥ εὐχόμεθα ταχείαν τὴν στέψιν.

Ἰ. Βουλδῆς, Ν. Ἄρχος, Κόντος, Παπαντωνόπουλος

ΚΟΙΝΩΝΙΚΑ

Ὁ κ. ΔΙΟΝΥΣΙΟΣ ΛΙΒΙΕΡΑΤΟΣ Χειροῦργος Ὀδοντίατρος, ἐγκατασταθεὶς μονίμως ἐν Πάτραις, δέχεται καθ' ἑκάστην ἐν τῷ Ἰατρείῳ του Κανακάρη 169 (πολυκατοικία Μεθενίτη 1ος ὄροφος).

•••

Δρ. ΓΕΩΡΓΙΟΣ Α. ΠΙΠΙΛΗΣ, Ἰατρὸς Καρδιολόγος. Καρδιολόγος Συμβουλος Γερουλανείου Νοσηλευτικοῦ Ἱδρύματος, «Νοσοκομείου Σμπαρούνη», ὁδὸς Σκουρᾶ 32, τηλ. 612—376, ἐν Ἀθήναις.

•••

Ἡ Ἰατρὸς ΑΙΜΙΛΙΑ ΑΝΤ. ΠΑΠΑΔΗΜΗΤΡΙΟΥ μετέφερε ὁ Μικροβιολογικὸν καὶ Βιοχημικὸν ἐργαστήριόν της Καραϊσκάκη—Παντανάσσης 76. Ὧραι ἐργασίας 9—1.

•••

Μικροβιολογικὸν Ἐργαστήριον ΑΡΙΑΔΝΗΣ ΑΠΕΡΓΗ. Ἁγίου Νικολάου 62, τηλ. 32—22

•••

ΓΕΩΡΓΙΟΣ ΣΤΑΘΟΠΟΥΛΟΣ Ἰατρὸς Δερματολόγος—Ἀφροδισιολόγος, Βότση 20, Τηλ. 20—14. Ἀποτριχώσις προσώπου ριζικὴ δι' ἠλεκτρομηχανημάτων, θεραπεία κοινῆς ἀκμῆς, πανάδων, ριτίδων, τριχοπτώσεως, πιτυριάσεως, μασσάζ π.χ. που δι' Ἀκτίνων MASTER—VIOLET Ἀκτῖνες ULTRA—VIOLET.

•••

Δ. Α. ΨΑΧΟΣ, παιδίατρος. Πατρέως 39, Τηλ. 27—33.

•••

Ὁ κ. ΔΗΜ. ΠΟΥΝΤΖΑΣ, ὀφθαλμίατρος, δέχεται 9—12 π. μ. καὶ 5—7 μ. μ. ἐν τῷ ἰατρείῳ του Ρήγα Φεραίου 12. Τηλέφ. 35—48,

•••

Ὁ ὀδοντίατρος κ. ΣΤΑΜΑΤΗΣ ΣΚΟΥΡΑΣ, δέχεται εἰς τὸ Ἰατρεῖον του Ρήγα Φεραίου 98, τηλ. 30—56.

•••

ΣΠΥΡΙΔΩΝ ΚΙΤΣΑΡΑΣ Ἰατρὸς φυματιολόγος. Δέχεται καθ' ἑκάστην πλατεῖα Ὑψηλῶν Ἀλωνίων ἀριθ. 23, τηλέφ. 20—65. Πνευμονικὰ νοσήματα, χειρουργικαὶ ἐπεμβάσεις, συμφυσιολύσεις, φρενικοεξαιρέσεις, θωρακοπλαστικαί.

•••

Ἰατρὸς ΓΡΗΓ. ΔΗΜΗΤΡΙΑΔΗΣ. Εἰδικὸς φυματιολόγος. Νοσήματα πνευμονικὰ—στηθικά. Δέχεται ἐν τῷ Ἰατρείῳ του ὁδὸς Ἀθαν. Διάκου ἀριθ. 30 καθ' ἑκάστην, ὡς καὶ ἐπὶ συνεντεύξει. Τηλέφ. 35—58.

•••

Ὁ Ἰατρὸς ΠΑΝΑΓΙΩΤΗΣ ΚΑΡΑΧΑΛΙΟΣ, ἀριστοῦχος Ἰατρικῆς Πανεπιστημίου Ἀθηνῶν, ἐκπαιδευθεὶς ἐν τῷ Πανεπιστημίῳ Μονάχου δι' ὑποτροφίας, δέχεται εἰς τὸ Ἰατρεῖον του Ἁγίου Νικολάου 60, τηλέφ. 21—81, Πάτραι.

•••

Ἡ ὁ δοντίατρος ΘΕΟΔΩΡΑ ΠΑΠΑΔΟΠΟΥΛΟΥ—ΖΗΝΟΖΗ δέχεται εἰς τὸ ἐπὶ τῆς ὁδοῦ Ἁγίου Νικολάου 33 ὀδοντιατρεῖον της τηλ. 30—94.

•••

Ὁ Ἰατρὸς κ. ΝΙΚΟΛΑΟΣ ΕΤ. ΝΙΚΟΛΑΚΟΠΟΥΛΟΣ, εἰδικὸς παιδίατρος, δέχεται εἰς τὸ ἐπὶ τῆς ὁδοῦ Σαχτούρη ἀριθ 55 Ἰατρεῖον του καθ' ἑκάστην.

•••

Ὁ Ἰατρὸς κ. ΧΡΗΣΤΟΣ Π. ΡΟΔΗΣ δέχεται εἰς τὸ Ἰατρεῖον του Καραϊσκάκη 118 (παλαιὰ κλινικὴ κ. κ. Πουρναρᾶ—Κατσίνη). Τηλ. 38—02.

•••

Ὁ ἀφροδισιολόγος—δερματολόγος Ἰατρὸς κ. ΜΙΜΗΣ Α. ΚΑΤΣΑΜΠΑΣ δέχεται ὁδὸς Φιλοποίμενος 25. Τηλ. 28—77. ΑΙΣΘΗΤΙΚΗ ΔΕΡΜΑΤΟΛΟΓΙΑ, ΣΕΞΟΥΑΛΙΚΑΙ ΠΑΘΗΣΕΙΣ.

•••

Ὁ Ἰατρὸς κ. ΣΠΥΡΟΣ ΧΡΥΣΑΝΘΑΚΗΣ χειροῦργος — Ὠτορινολαρυγγολόγος, δέχεται εἰς τὴν κλινικήν του. Πλατεῖα Γεωργίου Α' ἀριθ. 9, τηλέφ. 36—65, ΠΑΤΡΑΙ.

•••

Ὁ Ἰατρὸς κ. ΤΑΚΗΣ Α. ΑΝΤΩΝΟΠΟΥΛΟΣ δέχεται εἰς τὸ Ἰατρεῖον του ὁδὸς Μπιζανίου 2 (ἔναντι Πυροσβεστείου) τηλ. 39—30.

•••

Ὁ Ἰατρὸς κ. ΠΑΝΑΓΙΩΤΗΣ ΤΣΙΡΙΓΩΤΗΣ δέχεται εἰς τὸ ἰατρεῖον του Μαιζῶνος 130, Τηλ. 37—89.

•••

ΙΩΑΝΝΗΣ Μ. ΓΙΑΛΕΛΗΣ Ἰατρός, εἰδικὸς παθολόγος. Δέχεται ἐν τῷ Ἰατρείῳ του Ρήγα Φεραίου 68, Τηλέφ. 33—92.

•••

ΑΚΤΙΝΟΛΟΓΙΚΑ ἐργαστήρια ΚΩΝ. ΔΗΜΗΤΡΑΚΟΠΟΥΛΟΥ Ἰατροῦ—εἰδικοῦ ἀκτινολόγου, πλατεῖα Γεωργίου Α - Κορίνθου. Τηλ. 32.72.

•••

Νέον εἰδικὸν ἐργοστάσιον Βαπτιστικῶν, Στεφάνων γάμου καὶ παιδικῶν εἰδῶν. Πέπλα, Στέφανα, Ἀνθοδέσμες,

ΘΕΑΜΑΤΑ

ΑΙΓΛΗ: Σήμερον «Δημόσιος πειρασμός».

ΑΣΤΥ: Σήμερον 4—12 «Σάντα Τσικίτα» (2α ἑβδομάς).

ΙΝΤΕΑΛ: Σήμερον 4—12 συνεχίζεται «Δὸν Καμίλλο».

ΠΑΝΘΕΟΝ: Σήμερον 4—12 «Ἐκδίκησις ἀετοῦ» Ἔγχρωμον.

ΡΕΞ: Σήμερον 4—12 συνεχίζεται «Παράνομη μητέρα».

ΤΙΤΑΝΙΑ: Σήμερον 4—12 «Ροζίνα ἡ νόθος».

ΛΗΞΙΑΡΧΕΙΟΝ

Κίνησις 20)1)54

Γεννήσεις: Ἄρρενα: Μιχ. Μιχαλοπούλου, Σπυρ. Ζαραφωνίτη, Σταυρ. Στεφάνου, Θήλεα: Λεων. Σμπορούνη, Γαβριὴλ Δουκατᾶ.

Θάνατοι: Ἄννα Μαλοπούλου ἐτῶν 2, Στέφ. Βαλέριος ἐτῶν 56, Φωτεινὴ Κατραούρα ἐτῶν 58, Οὐρανία Ἀθανασίου ἐτῶν 70.

Γάμοι: Ἀντ. Παπαλεξᾶτος ἐκ Πατρῶν—Παρασκευὴ Δημητροπούλου ἐκ Πατρῶν.

στολισμοὶ νυμφῶν. Ἔχομεν τὰ ὡραιότερα βαπτιστικὰ καστέφανα γάμων. Εἴμεθα ἀσυναγώνιστοι σὲ σχέδια καὶ τιμάς. Πρὶν ἀγοράσετε ἐπισκεφθῆτε μας. ΚΩΝΣΤΑΝΤΙΝΟΣ Ι. ΚΟΝΤΗΣ, Ἑρμοῦ 70 β, τηλέφωνον 35—05, Πάτραι.

•••

Ἐργαστήριον ἐλευθερωστουδῶν Κοπτικῆς—Ραπτικῆς δίδος ΒΑΣΩΣ ΛΑΓΑΡΗ. Ἔτος ἱδρύσεως 1938. Ὁδὸς Καναγκάρη 96. Ἀναλαμβάνει ὑπευθύνως τὴν τελείαν ἐκμάθησιν Γεωμετρικῆς Κοπτικῆς ἐντὸς διμήνου διὰ κάθε γραμματισμένο ἢ ἀγράμματο κορίτσι. Ἀναλαμβάνει καὶ οἰκοτρόφους καὶ πλισσάρισμα ὅλα τὰ μεγέθη καὶ ντόσιμο κουμπιῶν σὲ χαμηλὲς τιμές. Τηλ 34—00.

ΧΡΗΜΑΤΙΣΤΗΡΙΟΝ

ΤΙΜΑΙ 20 ΙΑΝΟΥΑΡΙΟΥ 1954

ΕΞΩΤΕΡΙΚΑ ΔΑΝΕΙΑ

1881 καὶ 84	108 000
1887 Παγ.	97 000
1889 Μον.	97.000
1890 Δαρ.	96.000
1893 Μον.	46.000
1902 Ε. Σ	93.000
1907 Ἀμ.	19.500
1910	94.000
1914	146.000

ΜΕΤΟΧΑΙ ΤΡΑΠΕΖΩΝ

Τράπεζα Ἑλλάδος	1 550.000
Τράπεζα Ἐθνικῆς	11.500.000
Τράπεζα Ἀθηνῶν	900 000
Κτηματικὴ	260.000
Ἐμπορικὴ	156 000
Δαϊκὴ	550.000

ΜΕΤΟΧΑΙ ΕΤΑΙΡΕΙΩΝ

Διπασμάτων	307.000
Πυριτιδοποιείου	440.000
Χρωματουργίας	250.000
Ἐριουργίας	53.000
Πειρ.-Πατραϊκῆς	360.000
ΕΤΜΑ	92.000
Χρυσαλλὶς	92.000
Ἡρακλῆς	315.000

ΤΙΜΗ ΔΙΡΑΣ
Χρυσῆ Δίρα 325 500

ΑΓΟΡΑ ΠΑΤΡΩΝ

Ἀγορὰ 324 000, πώλησις 328.000.

Ἕνας δεσμὸς πού ἐπεβλήθη

ΑΙ ΚΟΙΝΩΝΙΚΑΙ ΑΣΦΑΛΙΣΕΙΣ

Τί πρέπει νὰ γνωρίζουν οἱ ἐνδιαφερόμενοι

Ἡ κοινωνικὴ ἀσφάλισις εἰς τὴν Ἑλλάδα ἔχει ὡς σκοπὸν νὰ προστατεύσῃ τὰ πρόσωπα καὶ θὰ ἀναφέρουμε πιὸ κάτω εἰς περίπτωσιν ἀσθενείας, μητρότητος, ἀναπηρίας, ἀτυχήματος, γήρατος, ἀνεργίας καὶ στρατεύσεως. Ἐπίσης νὰ προστατεύσῃ τὰ μέλη οἰκογενείας τῶν προσώπων αὐτῶν εἰς περίπτωσιν ἀσθενείας των ἢ θανάτου τοῦ προστάτου των ὡσῶ ισμένου.

Ἡ ἀσφάλισις ἐν γένει περιλαμβάνει τοὺς ἑξῆς πέντε κλάδους:

α) Τὸν κλάδον παροχῶν ἀσθενείας καὶ μητρότητος εἰς χρῆμα. β) Τὸν κλάδον παροχῶν ἀσθενείας καὶ μητρότητος εἰς εἶδος. γ) Τὸν κλάδον ἀναπηρίας, γήρατος καὶ θανάτου. δ) Τὸν κλάδον ἀνεργίας. ε) Τὸν κλάδον στρατεύσεως.

Εἰς τὴν ἀσφάλισιν ὑπάγονται ὑποχρεωτικῶς καὶ αὐτοδικαίως:

α) Τὰ πρόσωπα τὰ ὁποῖα ἐντὸς τῶν ὁρίων τῆς χώρας παρέχουν ἐξηρτημένην ἐργασίαν ἔναντι ἀμοιβῆς. Τὸ πρόσωπον πρὸς τὸ ὁποῖον παρέχεται ἡ ἐργασία ἠμπορεῖ νὰ εἶναι εἴτε φυσικὸν (δηλαδὴ ἰδιώτης) εἴτε Νομικὸν πρόσωπον πρὸς τὸ ὁποῖον ὁ παρέχων τὴν ἐργασίαν εἶτε δυνατὸν νὰ συνδέεται μὲ σχέσιν εἴτε δημοσίαν εἴτε ἰδιωτικοῦ δικαίου. Ὑπάρχει μόνον ἡ ἑξῆς ἐξαίρεσις: Τὰ πρόσωπα ἐτεῖνα, ποὺ παρέχουν ἐργασίαν διὰ λογαριασμὸν Νομικῶν Προσώπων καὶ συνδέονται μὲ αὐτὰ μὲ σχέσιν δημοσίου δικαίου, δὲν ἀσφαλίζονται μόνον διὰ τοὺς κλάδους ἀνεργίας καὶ στρατεύσεως. Δηλαδὴ τὰ πρόσωπα αὐτὰ ἂν καταστοῦν ἄνεργα ἢ ἂν στρατευθοῦν δὲν λαμβάνουν ἐπίδομα ἀνεργίας, οὔτε ἐπίδομα στρατεύσεως. Ἂν ὅμως συνδέωνται μὲ τὰ Νομικὰ Πρόσωπα εἰς τὰ ὁποῖα παρέχουν τὴν ἐργασίαν των μὲ σχέσιν ἰδιωτικοῦ δικαίου τότε ἀσφαλίζονται καὶ διὰ τοὺς κλάδους ἀνεργίας καὶ στρατεύσεως.

Κατὰ τὰ ἄλλα ἡ ἀσφάλισις τῶν προσώπων, ποὺ ἀναφέραμε πιὸ πάνω εἶναι γενικὴ χωρὶς καμμία ἐξαίρεσιν λόγω φόλου, ἡλικίας ἢ ἀποδοχῶν, ποὺ λαμβάνει ὁ ἠσφαλισμένος.

β) Τὰ πρόσωπα ποὺ μετέχουν εἰς τὴν διοίκησιν ἐπαγγελματικῶν σωματείων ἢ ἑνώσεων τοιούτων σωματείων ἐφ' ὅσον λαμβάνουν ἀποζημίωσιν ἐκ τῶν σωματείων ἢ τῶν ἑνώσεων αὐτῶν.

γ) Οἱ μαθητευόμενοι, δηλαδὴ ἐκεῖνοι οἱ ὁποῖοι δὲν συνεπλήρωσαν τὸ 18ον ἔτος τῆς ἡλικίας των.

δ) Οἱ συνταξιοῦχοι τοῦ Δημοσίου καὶ ὅλων τῶν Ὀργανισμῶν Κοινωνικῆς Ἀσφαλίσεως, οἱ ὁποῖοι παρέχουν ἐξηρτημένην ἐργασίαν, καθὼς καὶ ὅλο τὸ ἐκτακτο ἡμερομήσθιο καὶ ἐπὶ συμβάσει προσωπικὸν τοῦ Δημοσίου ἐφ' ὅσον ὁ χρόνος τῆς ὑπηρεσίας του δὲν ὑπολογίζεται διὰ τὴν ἀπονομὴν συντάξεως παρὰ τοῦ Δημοσίου.

(Συνεχίζεται)

Η ΜΕΤΑΝΑΣΤΕΥΣΙΣ ΕΙΣ ΤΗΝ ΑΥΣΤΡΑΛΙΑΝ

ΔΙΑ ΤΟΥΣ ΕΝΔΙΑΦΕΡΟΜΕΝΟΥΣ

Πρὸς διευκόλυνσιν τῶν ἐνδιαφερομένων πρὸς μετανάστευσιν εἰς Αὐστραλίαν καὶ ἐν συνεχείᾳ τοῦ χθεσινοῦ σχετικοῦ δημοσιεύματος, παραθέτομεν σήμερον κατωτέρω τὰ ὀνόματα τῶν κοινοτήτων, ἐκ τῶν ὁποίων οἱ ἐνδιαφερόμενοι κάτοικοι δύνανται νὰ διέλθουν πρὸς ἐξέτασιν σύντομον ἀπὸ τὸ κλιμάκιον τῆς Διακυβερνητικῆς Ἐπιτροπῆς, τὸ ὁποῖον, ὡς γνωστόν, λειτουργεῖ εἰς τὸ ὑγειονομικὸν Κέντρον Πατρῶν, παρὰ τὴν πλατεῖαν Ὄλγας.

Οὕτω θὰ διέλθουν αὔριον Παρασκευὴν οἱ καταγόμενοι μόνον ἐκ τῶν Δήμων Καλαβρύτων καὶ Δάφνης καὶ Κοινοτήτων Ἐπαρχίας Καλαβρύτων ἤτοι: Ἁγίου Νικολάου, Ἀγριδίου, Ἀλεσταίνων, Ἀναστασόβης, Ἄνω Βλαοίας, Ἄνω Γουμενίτσης, Ἄνω Κλειτορίας, Ἄνω Λουσῶν, Ἀρμπουνᾶ, Ἀροατείας, Ἀσανίου, Βάλτσης, Βελιβίνης, Βεσιτίου, Βρωσθαίνης, Δεσινοῦ, Λεχουνίου, Δουμενῶν, Ζαχλωρούς, Καλλιφωνίου, Καμενιόνων, Κανδόλου, Καστελλίου, Κατσιρῶν, Κάτω Βλασίας, Κάτω Γουμενίτσης, Κάτω Κλειτορίας, Κάτω Λουσῶν, Καρτέζης, Κλείτορος, Κορφῶν, Κουτέλης, Κρινοφύτων, Λαγοβουνίου, Λαπαναγῶν, Λειβαρζίου, Λευκασίου, Λεχουρίου, Λυκούργιας, Ματεσίου, Μικροῦ Μποτιᾶ, Μοστιτσίου, Μυγδαλιᾶς, Νασίων, Παγγραϊτίου, Πάου, Πετσάκων, Πλάκας, Πλατανίτερου, Πλατανιώτισσης, Πριολίθου, Προφήτου Ἠλία, Ρωγῶν, Σιγουνίου, Σκεπαστοῦ, Σειρῶν, Σκοτάνης, Τουρλίδος, Τρεκλίστρας Τσαρουχλίου, Φιλίων, Φλαμπούρων, Χοβόλης καὶ Ψωφίδος.

Ἐξ ἄλλου τὸ Σάββατον, τελευταίαν ἡμέραν τῶν ἐργασιῶν του ἐν λόγῳ κλιμακίου εἰς Πάτρας. Θὰ ἐξετασθοῦν οἱ τῆς ἐπαρχίας Ναυπακτίας τοῦ νομοῦ Αἰτωλοακαρνανίας.

ΕΚΔΟΣΕΙΣ

Εἰς τὸ εὐκλοφορήσαν τεῦχος τοῦ ἰατρικοῦ περιοδικοῦ «Κλινική» δημοσιεύεται ἐπιστημονικὴ ἐργασία τοῦ κ. Ἄθαν. Σιώρη ὑπὸ τὸν τίτλον «Φαρμακοδυναμικοὶ ἰδιότητες τῆς δακτυλίτιδος.

«ΙΑΤΡΙΚΗ ΕΦΗΜΕΡΙΣ»

Μὲ σοβαρὰν ἐπιστημονικὴν καὶ ὑγιεινομικὴν ὕλην καὶ τῇ συνεργασίᾳ τῶν διαπρεπεστέρων καθηγητῶν καὶ ἰατρῶν συγγραφέων, ἐκυκλοφόρησε τὸ 82ὸν τῆς «Ἰατρικῆς Ἐφημερίδος».

ΠΙΑΝΑ Κουρδίσατε καὶ ἐπισκευάσατε τὰ πιάνα σας σὲν εἰδικὸ τεχνίτη

ΧΑΡΑΛ. ΚΟΥΡΚΟΥΛΟΝ

Ἀποφεύγετε τοὺς ἐρασιτέχνας κουρδιστάς, διότι εἶναι ἡ καταστροφὴ τῶν πιάνων.

Ἐνεργοῦνται καὶ ἀγοραπωλησίαι πιάνων.

Ἐργαστήριον Ρήγα Φεραίου 165.

ΠΩΛΕΙΤΑΙ αὐτοκίνητον 3)4 «Ντότζε». Πληροφορίαι Γεροκωστοπούλου 24.

Δημοσιογραφικὰ Πένθη

ΜΙΛΤΙΑΔΗΣ ΑΝΝΙΝΟΣ-ΚΑΒΑΛΙΕΡΑΤΟΣ

('Εκ Κεφαλληνίας, ἐπὶ 40ετίαν βουλευτὴς κλπ.)

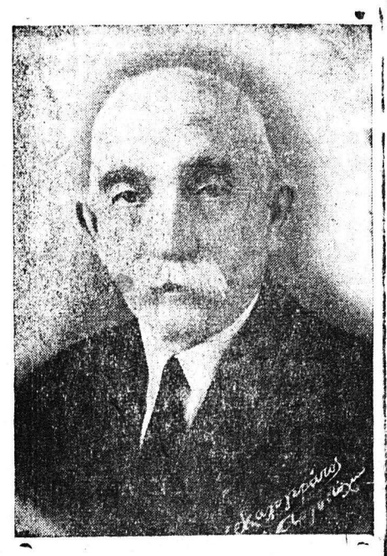

Πλήρης ἡμερῶν, ἀπέθανεν ἐν Ἀργοστολίῳ ὁ ἐπὶ 40ετίαν βουλευτὴς καὶ πρόεδρος Βουλῆς κατὰ διαφόρους περιόδους Μιλτιάδης Ἄννινος-Καβαλιεράτος. Γεννηθεὶς εἰς Κάστρον τὸ ἔτος 1862 καὶ τυχὼν οἰκογενειακῆς ἀνατροφῆς ἀρχοντικῆς, ἀπέκτησε φιλολογικὴν καὶ ἐγκυκλοπαιδικὴν μόρφωσιν ἀριστὰ τὴν. Εὐφυής, ἀγαθὸς καὶ ἀνάπειρος, ἐνωρὶς εἶχε κατασταθῆ δημοφιλὴς καὶ ἀνεμίχθη εἰς τὴν πολιτικήν, ἐκλεγεὶς κατ' ἐπανάληψιν βουλευτὴς τῆς ἐπαρχίας Σάμης καὶ Κεφαλληνίας, πρὸ ἐτῶν δὲ εἰς τὸν συνδυασμὸν τοῦ ἀειμνήστου Ἰωάννου Μεταξᾶ, ὁπότε ἦτο καὶ ἡ τελευταία του εἰς τὴν πολιτικὴν ἀνάμιξις. Ρήτωρ εὐχάριστος, ἠκούετο πάντοτε μετὰ προσοχῆς ἐν τῇ Βουλῇ, τὰ δὲ ἄρθρα του εἰς τὸν ἑλληνικὸν τύπον—ἰδίᾳ καὶ ἱστορικῶν καὶ φιλολογικῶν ζητημάτων—ὄχι μόνον ἀνεγινώσκοντο μετ' ἐνδιαφέροντος, ἀλλὰ περὶ αὐτῶν ἠσχολεῖτο καὶ ὁ ξένος τύπος. Ἀξιομνημόνευτοι ὑπῆρξαν αἱ ἀγορεύσεις του εἰς τὴν Βουλὴν ἐπὶ τοῦ γλωσσικοῦ ζητήματος, σοβαραὶ δὲ αἱ μελέται του περὶ τῆς Ὁμηρικῆς Ἰθάκης.

Ὁ Καβαλιεράτος διὰ μίαν δημοσιογραφικὴν ἐπιτυχίαν του ἄλλοτε, ὅταν ἐστάλη μὲ εἰδικὴν ἀποστολὴν εἰς τὴν Κωνσταντινούπολιν, ἔγραψεν εἰς τὸ «Ἄστυ»: «...Ἐὰν ὁ Καβαλιεράτος ἦτο Ἄγγλος δημοσιογράφος, διὰ τῆς ἐπιτυχίας του καὶ μόνον αὐτῆς θὰ εἶχε λύσει τὸ πρόβλημα τῆς ζωῆς του. Ἐπειδὴ ὅμως εἶναι Ἕλλην δημοσιογράφος, θὰ ἀρκεσθῇ εἰς μερικὰ συγχαρητήρια τῶν συναδέλφων του ..»

Ὡς πολιτευτὴς ἠκολούθει τὸν Χαρίλαον Τρικούπην, μετὰ δὲ τὸν θάνατον τούτου τὸν Γεώργιον Θεοτόκην, μηδέποτε ἀποχωρήσας ἀπὸ τὸ κόμμα του.

Ἡ θλῖψις τῆς Κεφαλληνιακῆς κοινωνίας, ἐπὶ τῷ θανάτῳ τοῦ προσφιλοῦς μας «Μιλτιαδάκη», ὑπῆρξεν ἔκδηλος, διότι καὶ ὡς ἄνθρωπος καὶ ὡς φίλος καὶ ὡς πολιτικός, ὑπῆρξεν ἐξυπηρετικώτατος, ἀλλὰ συγχρόνως καὶ ἀσπιλος. Μορφὴ καὶ χαρακτὴρ Ρωμαίου Συγκλητικοῦ, τῆς παλαιᾶς τῶν πολιτευομένων Σχολῆς, μορφὴ ἐξ ἐκείνων, τὰς ὁποίας μετὰ συγκινήσεως ἐνθυμούμεθα, ἀλλὰ σπανίως συναντῶμεν.

Τὴν ἀπέριττον κηδείαν του, κατὰ τὴν πρὸ τοῦ θανάτου ἐπιθυμίαν του, ἠκολούθησε καὶ ὁ ὑφυπουργὸς κ. Χρ. Εὐαγγελάτος, ἀποχαιρετήσας διὰ συγκινητικοῦ λόγου καὶ καταθέσας στέφανον δάφνης. Ἡ μνήμη τοῦ Μιλτιάδου Καβαλιεράτου θὰ μείνῃ αἰωνία εἰς ὁλόκληρον τὸν παλαιὸν πολιτικὸν κόσμον καὶ εἰς τὸν Κεφαλληνιακὸν λαόν γενικῶς.

Ἀργοστόλι, Ἰανουάριος

ΒΡΑΣΙΔΑΣ ΑΛΕΞΑΤΟΣ
Δικηγόρος

3 ΚΑΛΛΙΤΕΧΝΙΚΕΣ ΥΠΑΡΞΕΙΣ

Ἕνας καρπὸς ἔντονος, μιὰ πολλαπλάσια ζωή, μιὰ ἐπιθυμία τοῦ ὡραίου τῆς τέχνης, ἔκαμε τὴν ἐμφάνισί της σὲ μιὰ ἔκθεσι μὲ μόνη ἀξίωση νὰ ἀποδείξῃ τὴν αἰσθητική της λεπτότητα, ποὺ εἶναι μόνον δειλὸ ξεκίνημα. Δὲν περνάνε ἀρκετὰ πάτι νέοια δήματα, γιατὶ τὸ σπουδαιότερο εἶναι τὸ πρῶτο ἄλωμα. Μαθήτριες καὶ οἱ δυὸ τῆς κ Δασκαράτου, ἔχουν πάρει δυὸ διάφορες καὶ ποικίλες μορφὲς τοῦ ἐνθουσιασμοῦ της καὶ ἀπὸ αὐτὸν ξεκινάει ἡ καλλιτεχνικὴ καὶ αἰσθητικὴ ἔκφρασίς των. Ἡ τρίτη αὐτὲς καλλιτεχνικὲς ὑπάρξεις, ἡ δίς Μάγδα Κουνούσου πρῶτα καὶ ἔπειτα οἱ ἀδελφαὶ Δδες Εὐθυμία καὶ Ἀργυρὼ Μιχαλοπούλου ἐφαρμόζουν τὸ μιμητικὸ στοιχεῖο, σὰν κύριο στοιχεῖο τῆς τέχνης. Καὶ ἐκεῖνο ποὺ ἐνδιαφέρει ἐπὶ τοῦ παρόντος τὰ ἔργα των, δὲν εἶναι ἡ ὁμορφιά τους, ἀλλὰ ὁ χαρακτήρας τους. Ἕνα εἶδος Πρωτέως, μὲ χίλιες μεταμορφώσεις. Ἡ ζωὴ τῶν τριῶν αὐτῶν κοριτσιῶν εἶναι συνειδητὰ ἀπασχολημένη μὲ τὴν προσπάθειά των. Ἐξέθεσαν πολλὰ καλὰ ἔργα καὶ ἡ ψυχὴ τῶν τοιῶν κοριτσιῶν, συναδελφώνεται μὲ τὰ καλλιτεχνικά των εἴδωλα, ποὺ τώρα ἀρχίζουν νὰ ξυπνάνε. Τὸ μέλλον ἀσφαλῶς θὰ δικαιώσῃ τὰ λόγια μου αὐτά.

ΕΥΑ

Κατάργησις μονοταξίου σχολείου

Δι' ἀποφάσεως τοῦ ὑπουργείου Παιδείας κατηργήθη τὸ μονοτάξιον δημοτικὸν σχολεῖον Βάλτου Καλαβρύτων ἱδρυμένου ἐντὸς τοιούτου εἰς τὸν πλησίον συνοικισμὸν Μποστιτσιάνικα Καλυβίων.

Κάθε Πέμπτη

Ο ΚΟΣΜΟΣ ΤΟΥ ΒΟΥΝΟΥ

Τριαθλητὲς χιονοδρομικοὶ ἀγῶνες.—Τὸ πανελλήνιον καὶ τὸ τοπικὸ πρωτάθλημα χιονοδρομίας.—Τὰ ἐγκαίνια τοῦ καταφυγίου «Ἰωάν. Διακίδη»

Η ΕΚΔΡΟΜΙΚΗ ΚΙΝΗΣΙΣ

—Τριαθλητὲς ἀγῶνες

Στὶς 15 Μαρτίου ὀργανοῦνται ὑπὸ τῆς Ε.Ο.Χ. στὴ Ζήρεια Κορινθίας τριαθλητὲς ἀγῶνες χιονοδρομίας μὲ συμμετοχὴ χιονοδρόμων ἀπὸ τὴν Γιουγκοσλαβία καὶ τὴν Τουρκία. Τὰ πλήρες πρόγραμμα τῶν ἀγώνων δὲν ἀνεκοινώθη μέχρι σήμερον.

—Πανελλήνιοι ἀγῶνες

Τὸ πρῶτο μέρος τῶν Πανελληνίων ἀγώνων χιονοδρομίας 1954, ποὺ περιλαμβάνει τεχνικὴν κατάβασιν ἀνδρῶν, γυναικῶν καὶ ἐφήβων σκυταλοδρομίαν 3Χ5.000 μ. ἀνδρῶν καὶ ἀνώμαλον δρόμον 15 000 μ. ἀνδρῶν καὶ 7.500 μ. ἐφήβων θὰ τελεσθῇ στὶς 7 καὶ 8 Μαρτίου στὸ Βέρμιον. Τὸ β' μέρος τοῦ πρωταθλήματος ποὺ ἀποτελεῖται ἀπὸ τὴν ἐλευθέραν κατάβασιν ἀνδρῶν θὰ γίνῃ στὶς 15 Μαρτίου στὴ Ζήρεια μαζὺ μὲ τοὺς τριαθλητές.

—Τοπικὸν πρωτάθλημα

Ὁ "Ομιλος Χιονοδρόμων Πατρῶν, κατόπιν ἐγκρίσεως τῆς Ε.Ο.Χ. διοργανώνει εἰς τὸ Παναχαϊκὸν τὸ «Τοπικὸν Πρωτάθλημα Χιονοδρομίας 1954». Οἱ ἀγῶνες θὰ γίνουν στὶς 7 καὶ 8 Μαρτίου καὶ θὰ περιλάβουν ἀγῶνας τεχνικὴς καὶ ἐλευθέρας καταβάσεως ἀνδρῶν καὶ ἐφήβων.

—Τὸ καταφύγιον Ι. Διακίδη

Τὰ ἐγκαίνια τοῦ β.' καταφυγίου Παναχαϊκοῦ «Ἰωάννου Διακίδη» ὁρίσθησαν διὰ τὴν 28ην Μαρτίου. Κατ' αὐτὰ πιθανῶς νὰ διεξαχθῇ καὶ ἀγὼν ἐλευθέρας καταβάσεως ἀπὸ Πόργου Παλαβοῦ διὰ τὸν νικητὴν τοῦ ὁποίου, ὡς ἀναφέρεται θὰ ἀθλοθετηθῇ παρὰ τοῦ κ. Διακίδη βαρύτιμον κύπελλον.

—Ἡ ἐκδρομικὴ κίνησις

Τὸ προσεχὲς Σαββατοκύριακο τὰ ἐκδρομικὰ μας σωματεῖα θὰ ἐκδράμουν ὡς ἑξῆς:

Ὀρειβατικός: Διήμερος καὶ ἡμερησία ἐκδρομὴ στὰ καταφύγια Παναχαϊκοῦ.

Φυσιολατρικός: Ἡμερησία ἐκδρομὴ στὰ καταφύγια Παναχαϊκοῦ.

Περιηγητική: 1) Ἡμερησία ἐκδρομὴ εἰς Ἀραγόζαιναν. 2) Ἀπογευματινὴ ἐκδρομὴ εἰς Κάτω Ζήρειαν.

Μ. Σ.

ΕΙΣ ΜΝΗΜΗΝ

Ἡ Ἕνωσις Ἐργατῶν Τόπου Πατρῶν κατέθεσεν εἰς μνήμην Οὐρανίας Ἀθανασίου δραχ. 150 000 ὑπὲρ τοῦ Ταμείου Ἀλληλοβοηθείας της.

Ἐπίσης ἑτέρας 150.000 διὰ τὸν ἴδιον σκοπὸν εἰς μνήμην Χρυσοόλας Τζελάτη.

Ὁ κ. καὶ ἡ κ. Γεωργ. Πανταζῆ κατέθεσαν εἰς μνήμην Οὐρανίας Ἀθανασίου δραχ. 50 000 ὑπὲρ τοῦ «Σπιτιοῦ τοῦ Στρατιώτου».

ΑΣΤΥ

ΣΥΝΕΧΙΖΕΤΑΙ ΟΛΟΚΛΗΡΟΝ ΤΗΝ

2Α ΕΒΔΟΜΑΔΑ 2Α

Η ΚΑΛΛΙΤΕΡΗ ΕΛΛΗΝΙΚΗ ΤΑΙΝΙΑ

ΣΑΝΤΑ ΤΣΙΚΙΤΑ

Μὲ τὸν ΒΑΣΙΛΗ ΑΘΩΘΕΤΙΔΗ καὶ τὴν ΙΛΙΑ ΛΙΒΥΚΟΥ

Τραγουδᾶ: Ο ΤΩΝΗΣ ΜΑΡΟΥΔΑΣ

Μέχρι τῆς Δ 30 εἰσ. δρχ. 3.500

ΖΗΤΕΙΤΑΙ ὑπηρεσία 12—15 ἐτῶν. Πληροφορίαι 8—2 τὴν πρωΐαν εἰς τὸ ΙΚΑ, κυρίαν Σταθοπούλου.

Εὐχαριστήριον

Εὐχαριστῶ θερμῶς τὴν δίδα Γκόλφω Βασ. Γιαννακοπούλου, ἡ ὁποία ἀνέθρε καὶ μοῦ παρέδωσε τὸ ὡρολόγιόν μου, ποὺ εἶχον ἀπολέσει. Τῆς ἀξίζουν ἐπίσης συγχαρητήρια