Εἰς τὸ Ἄρκάνσας

ΠΟΛΕΜΟΣ ΚΑΤΑ ΤΟΥ ΓΥΜΝΙΣΜΟΥ

Ἐγχείρημα ἑνὸς ἱεροκήρυκος

ΝΕΑ ΥΟΡΚΗ. Ἕνας συγγραφέας Εὐαγγελιστὴς ἱεροκήρυξ, ὁ δόκτωρ Σώγιερ, εὑρῆκε κυριολεκτικῶς τὸν μπελᾶ του ἀπὸ τοὺς Ἀμερικανοὺς γυμνιστάς, τῶν ὁποίων εἰς ὀργανώσεις ἔχει ὡς σκοπὸν του νὰ διαλύσῃ. Ὅπως μεταδίδεται ἀπὸ τὸ Μπάτλ Κρὴκ τοῦ Ἀρκάνσας, ὁ δόκτωρ Σώγιερ ἠθέλησε νὰ ἀνοίξῃ μίαν κατὰ μέτωπον ἐπίθεσιν κατὰ τῶν γυμνιστῶν, μέσα εἰς τὸ γενικόν τους στρατηγεῖον. Ἐνεφανίσθη εἰς τὸ μικρὸν στρατόπεδόν τους μὲ τὴν εὐκαιρίαν τοῦ ἐτησίου συνεδρίου τῶν γυμνιστῶν καὶ ἐζήτησε νὰ μεταφέρῃ ἐκεῖ τὸ κήρυγμά του, τὸ ὁποῖον γίνεται κάθε μέρα ἀπὸ 27 ραδιεφωνικοὺς σταθμοὺς τοῦ Ἀρκάνσας, τῆς Ὀκλαχόμας, τοῦ Κάνσας καὶ τοῦ Μισσουρί. Ὅταν ὁ δόκτωρ Σώγιερ ἐνεφανίσθη στὴν ξύλινη πόλη τοῦ στρατοπέδου, σὲ ἕνα μικρὸ δάσος, μία γυμνὴ ὡραία κοπέλλα, μὲ ἐλαφρότατα προστατευμένα τὰ πλέον ἀπόκρυφα σημεῖα τοῦ σώματός της, τοῦ εἶπε:

—Δὲν μπορεῖτε νὰ μπῆτε μέσα, ἔτσι ὅπως εἶσθε. Γνωρίζετε τοὺς κανονισμούς. Πρέπει νὰ βγάλετε τὰ ροῦχα σας γιὰ νὰ μπῆτε μέσα.

Φυσικὰ ἕνας ἱεροκήρυξ, περιφερόμενος γυμνός ἀνάμεσα μὲ γυμνοὺς ἄνδρες καὶ γυναῖκες μέσα σ' ἕνα δάσος, εἶναι κάτι τὸ ἀσύλληπτο. Ὁ δόκτωρ Σώγιερ λοιπὸν ἠγνήθη νὰ γδυθῇ καὶ ἠθέλησε νὰ παραμερίσῃ τὴν γυμνὴν Ἀφροδίτην. Τότε ὥρμησαν δέκα περίπου ἄνδρες γυμνοὶ καὶ τὸν κατεδίωξαν ἔξω ἀπὸ τὸ στρατόπεδο. Καὶ ὁ νεαρὸς ἱεροκήρυξ ἀνέβηκε εἰς ἕνα δένδρο καὶ ἄρχισε νὰ παίρνῃ φωτογραφίες ἀπὸ μακρυά.

Ἐν τούτοις λίγην ὥρα ἀργότερα ἕνας γυμνιστὴς ἐπῆγε καὶ τὸν ἐκάλεσε νὰ ἐπισκεφθῇ τὸ στρατόπεδο. Ὁ ἱεροκήρυξ ἐπῆγε πράγματι, μίλησε πρὸς τοὺς γυμνιστάς, ἀλλὰ μόλις ἐκεῖνοι εἶδαν τὴν φωτογραφικὴ μηχανή, τοῦ τὴν ἥρπαξαν, ἔβγαλαν τὸ φίλμ καὶ τοῦ ἐπέστρεψαν τὴν μηχανήν. Ὅταν ἠθέλησε νὰ διαμαρτυρηθῇ ἕνας νεαρὸς γυμνὸς ἐπῆγησε εἰς τοὺς ὤμους του μὲ τὰ γόνατα καὶ τὸν ὠθήγησαν εἰς τὴν ἔξοδον.

—Ἐδῶ πέρα, τοῦ εἶπε, μπορεῖτε νὰ κάμετε κήρυγμα, ἀλλὰ γυμνός. Ὁ κανονισμὸς εἶναι αὐστηρός.

Ὅταν ὁ δόκτωρ Σώγιερ ἐπέστρεψε εἰς τὸ ξενοδοχεῖον του, ἐδήλωσαν ὅτι, κατὰ τὴν προσωπικήν του πλέον ἀντίληψι, ὁ γυμνισμὸς δὲν εἶναι ἰδέα, ἀλλὰ ἕνα μέσον δι' ἀκολασίαν. Κατὰ τὴν δήλωσίν του ὑπῆρχαν εἰς τὸ στρατόπεδον μερικὲς ἑκατοντάδες γυμνιστῶν, ἀμφοτέρων τῶν φύλων καὶ εἰς ὅλα σχεδὸν τὰ στάδια τῶν ἡλικιῶν.

—Ἀνάμεσά τους, εἶπε, εἶδα καὶ ἕνα ὀδελυρὸν γερόντιον, ζαρωμένον καὶ ἀηδές, τὸ ὁποῖον ἐπῆγε ἐκεῖ διὰ λόγους αἰσχροὺς. Μόλις μὲ εἶδε ἔσπευσε νὰ κρυφθῇ. Νομίζω ὅτι ἡ ἀσυνεμία πρέπει νὰ ἐπέμβῃ πρὸς προστασίαν τῆς δημοσίας ἠθικῆς.

ΛΙΑΝ ΠΡΟΣΕΧΩΣ ΕΚΔΙΔΕΤΑΙ

"ΠΑΝΤΡΑΠΕΖΙΚΗ,,

ΔΗΜΟΣΙΟΓΡΑΦΙΚΟΝ ΟΡΓΑΝΟΝ ΤΩΝ ΤΡΑΠΕΖΙΚΩΝ ΥΠΑΛΛΗΛΩΝ

Ἰδιοκτήτης—Διευθυντής:

Μάκης Μαγκλιβέρας

τ. Ἱδρυτὴς—Ἰδιοκτήτης—Διευθυντὴς τοῦ περιοδικοῦ «Τραπεζιτικὸς κόσμος» καὶ τῆς ἐφ. «Τραπεζικὸς Συνταξιοῦχος»

Εἰς μέγα σχῆμα. Ὀκτασέλιδος. Πλουσίως εἰκονογραφημένη. Ἀρθρογραφία ὅλων τῶν ἡγετικῶν στελεχῶν τῆς Συνδικαλιστικῆς πρωτοπορίας. Σθεναρὰ ὑπεράσπισις τῶν παντοίων δικαιοδικήσεων. Πλήρες ἐπαγγελματικὸν ρεπορτάζ, ἐπὶ τῆς κινήσεως τῶν Ὑπαλλήλων ὅλων τῶν Τραπεζῶν. Ὅλη ἡ ζωὴ καὶ ἡ κίνησις τῶν Τραπεζιτῶν ὑπαλλήλων, σὲ Καμπάνιες, Συναπαστικὲς περιγραφές, Χρονογραφήματα, Εὐθυμογραφήματα. Ἡ «Παντραπεζικὴ» θὰ προσφέρῃ τὰς στήλας της στοὺς τραπεζικοὺς διανοουμένους.

Καὶ γενικά. Ὅ,τι ἐνδιαφέρει τὸν Τραπεζικὸν ὑπάλληλον ἀπὸ τῆς Ἐπαγγελματικῆς καὶ Κοινωνικῆς του πλευρᾶς.

Ἐκκλήσεις ἀσθενῶν

Φυματικός, πατὴρ 5 ἀδενικῶν παιδιῶν, στεροῦμενος τῶν πάντων, ἐπικαλεῖται τὴν συνδρομὴν τῶν φιλανθρώπων διὰ νὰ δυνηθῇ νὰ μεταβῇ εἰς Ἀθήνας πρὸς ἐφαρμογὴν πνευμονοθώρακος. Προσφοραὶ, εἰς τὸ φαρμακεῖον κ. Βασιλοπούλου διὰ τὸν φυματικὸν Δημ. Παπακωνσταντίνου.

Ἀπὸ ΤΗΝ ΖΩΗΝ ΤΗΣ ΠΟΛΕΩΣ

Στὰ Πεταχτά

Ὑποδειγματικὴ τάξις ἐπεκράτησεν εἰς τὴν μονὴν Γηροκομείου κατὰ τὸ διήμερον προσκύνημα.

—Ἀλλωστε εἶχον πρὸς τοῦτο καταβάλει ἐπαινετὲς προσπάθειες τόσον τὸ ἡγούμενο τοῦ ἱερατείου, εἰς ὅ,τι ἀφεώρα τὴν τάξιν εἰς τὸν ναόν, ὅσον καὶ ἡ ἀστυνομία.

—Δύναμις τῆς ὁποίας ὑπὸ τὸν ὑπασπιστὴν τῆς ἀστυνομικῆς διευθύνσεως κ. Μουστακούνην εἶχε λάβει ὅλα τὰ κατάλληλα μέτρα.

—Μοναδική, κατὰ γενικὴν ὁμολογίαν, τάξις ἐπεκράτησε καὶ εἰς τὴν κίνησιν τῶν τροχοφόρων χάρις εἰς τὰς προσπαθείας τοῦ τμήματος τροχαίας.

=Τὸ προσωπικὸν τῶν ΚΤΕΛ θὰ φορῇ ἐφεξῆς ὁμοιόμορφον στολήν.

—Εἰδικώτερον θὰ φορῇ παντελόνι γκρὶ (μακρὺ καὶ μετ' ἀναδιπλώσεων), ὑποκάμισον ἰδίου χρώματος καὶ πιλίκιον τοῦ ἰδίου τύπου τῶν χειμερινῶν στολῶν.

—Κάθε μέλος τοῦ προσωπικοῦ τοῦ ΚΤΕΛ πρέπει νὰ ἔχῃ δύο τοὐλάχιστον τέτοια ὑποκάμισα.

=Διὰ τοὺς κυνηγοὺς μας.

—Τὸ κυνῆγι γενικῶς, πλὴν τῶν τριγόνων, ἐπιτρέπεται ἀπὸ 5ης Σεπτεμβρίου.

—Τὸ κυνῆγι τῶν τριγόνων ἐπιτρέπεται ἀπὸ 25ης Αὐγούστου, ἀλλὰ χωρὶς σκυλί.

=Οἱ συμπολῖται Κεφαλληνὲς ἐώρτασαν χθὲς εἰς τὸν ἱδιόκτητον ναὸν τοῦ Συλλόγου των τὴν μνήμην τοῦ προστάτου τῆς Κεφαλληνίας Ἁγίου Γερασίμου.

—Ὁ πανηγυρίζων ναὸς ἐδέχθη, ὅπως κάθε χρόνο· μεγάλην συρροὴν πιστῶν.

=Τὴν 7ην μ. μ. χθὲς ἐτελέσθησαν τὰ ἐγκαίνια τοῦ νέου εἰς τὴν πόλιν μας ὑποκαταστήματος τῆς «ΕΤΑΜ» (Μαιζῶνος—Ἁγίου Νικολάου).

=Τὸ ὑπουργεῖον τῆς Γεωργίας συνιστᾶ εἰς τοὺς κτηνοτρόφους καὶ κυρίως τοὺς ἀγρότισσες νὰ παρακολουθοῦν τὴν ἐποχὴν αὐτὴν τὰ πουλερικὰ τῶν ἄν ρίχνουν τὰ πτερά των.

—Ἐν τοιαύτῃ περιπτώσει πρέπει νὰ ἐπισημάνουν τὰ πουλερικὰ αὐτὰ ποὺ ριπτουν πρῶιμως τὰ πτερὰ καὶ τὸ φθινόπωρον ποὺ θὰ ξεκαθαρίσουν τὸ «κοπάδι» τῶν πουλερικῶν, νὰ τὰ ἀποκλείσουν, διότι δὲν εἶναι κατάλληλα οὔτε γιὰ κλώσσες οὔτε γιὰ αὐγοπαραγωγή.

=Ἐθεάθησαν καὶ ἐπωλήθησαν εἰς τὴν ἀγορὰν καρποῦζια βάρους μέχρις 22 ὀκάδων!

—Τὸ μῆκος ἑνὸς πωληθέντος χθὲς καρπουζιοῦ, βάρους 16 ὀκάδων ἦταν 73 ἑκατοστὰ τοῦ μέτρου.

—Μία φέτα ἀπὸ τὸ καρποῦζι ἔδινε τὴν ἐντύπωσιν.. ἀρχαίας τριήρους μὲ τοὺς μαύρους σπόρους ὡς... φινιστρίνια.

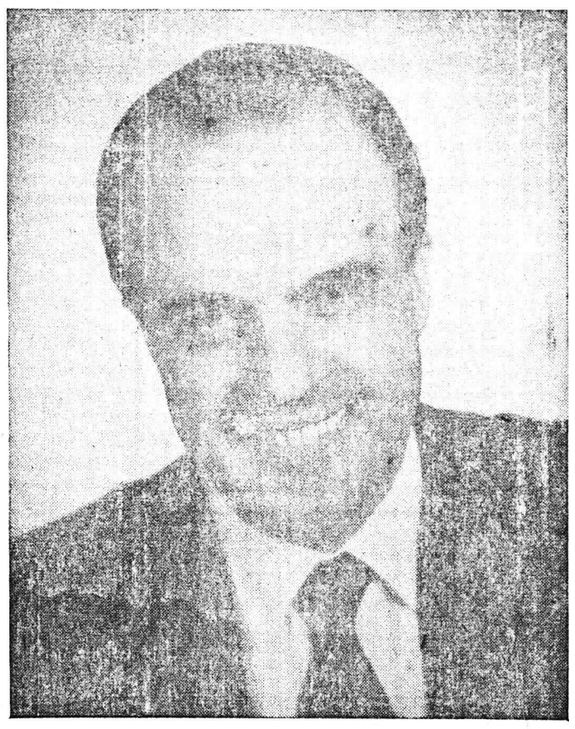

Ὁ κ. ΔΗΜΗΤΡΗΣ ΜΥΡΑΤ, ὁ κορυφαῖος σκηνοθέτης καὶ ἠθοποιός, ὅστις ἠγέρθη τοῦ θιάσου Κοτοπούλη. Ὁ κ. Μυράτ παρουσιάζει αὔριον σὺν «Λυρικόν» «Τὸ Βάλς τῶν Τυρομάχων» τοῦ Ἀνουΐ κατὰ ἰδικήν του μετάφρασιν καὶ σκηνοθεσίαν

ΕΛΛΗΝΙΚΗ Β. ΧΟΡΟΦΥΛΑΚΗ
ΠΑΡΑΡΤΗΜΑ Σ.Ο.Χ. ΠΑΤΡΩΝ

ΑΝΑΚΟΙΝΩΣΙΣ

Ἀνακοινοῦμεν ὅτι τὴν 27ην Αὐγούστου 1954, ἡμέραν Παρασκευὴν καὶ ὥραν 10—12, π. μ θέλει ἐνεργηθῇ εἰς τὸ Κατάστημα ἡμῶν μειοδοτικὸς διαγωνισμὸς πρὸς ἀνάδειξιν ἐμπειροτέχνου διὰ τὴν ὑδραυλικὴν ἐγκατάστασιν λουτρῶν ἐντὸς τοῦ Κατασκήματος τῆς ὑφ' ἡμᾶς Σχολῆς.

Οἱ ἐνδιαφερόμενοι διὰ πλείονας πληροφορίας δέον νὰ ἀποτανθῶσιν ἡμῖν καθ' ἑκάστην καὶ ἀπὸ τὰς ὥρας 10—12 π. μ.

Ἐν Πάτραις τῇ 16—8—1954

Ὁ Διοικητὴς
τοῦ Παραρτήματος
Σπυρίδων Τζάντζος
Ταγματάρχης

ΕΛΛΗΝΙΚΟΣ ΕΡΥΘΡΟΣ ΣΤΑΥΡΟΣ

ΚΑΡΑΜΑΝΔΑΝΕΙΟΝ
ΝΟΣΟΚΟΜΕΙΟΝ ΠΑΙΔΩΝ

ΔΙΑΚΗΡΥΞΙΣ ΔΗΜΟΠΡΑΣΙΑΣ

Τὴν 19 Αὐγούστου 1954, ἡμέραν Πέμπτην καὶ ὥραν 11—12 π.μ. ἐν τῷ Καρυαταδείῳ Νοσοκομείῳ Παίδων Ε. Ε.Σ. καὶ ἐνώπιον δριοθείσης Ἐπιτροπῆς ἐνεργηθήσεται φανερὸς μειοδοτικὸς διαγωνισμὸς διὰ τὴν ἀνάδειξιν χορηγητῶν προμηθείας τῶν ἀναγκαιούντων εἰς τὸ Νοσοκομεῖον ἀπὸ 1 Σεπτεμβρίου 1954 μέχρι τῆς 31 Αὐγούστου 1955, εἰδῶν παντοπωλείου, ὀπωροπωλείου, ἄρτου, γάλακτος, ὀξυγάλακτος, βουτύρου νωποῦ καὶ μαγειρικῆς, λίπους μαγειρικῆς, κρέατος, ἰχθύων, πουλερικῶν, πάγου, πολτοῦ ντομάτας, ζυμαρικῶν ὀρύζης, ξηρῶν φασολίων, φακῆς, σάπωνος πλύσεως, ἐλαιολάδου, κουσοξόλων, ἀκαθάρτου πετρελαίου καὶ τέλος γραφικῆς ὕλης καὶ ἐντύπων.

Ὅροι διακηρύξεως, ὡς καὶ πᾶσα πληροφορία σχετικὴ καθ' ἑκάστην κατὰ τὰς ἐργασίμους ὥρας εἰς τὰ γραφεῖα τοῦ Νοσοκομείου.

Πάτραι τῇ 15 Αὐγούστου 1954

Ὁ Πρόεδρος τῆς Διοικούσης τὸ Νοσοκομεῖον Ἐπιτροπῆς.

Ἐκδόσεις

Εἰς τὸ κυκλοφορήσαν 24ον τεῦχος τῆς «Ποιητικῆς Ἀνθολογίας» τοῦ κ. Μιχ. Περάτη ποὺ ἐκδίδει ὁ Οἶκος Δημητράκου, παρουσιάζονται μὲ βιογραφικὰ καὶ κριτικὰ ἄρθρα καὶ ἀνθολογοῦνται οἱ ποιηταὶ Γιωσέφ Ἐλιγιά, Δ. Ἀλεξίου, Μίνως Ζάτος, Γ. Κοτζιούλας καὶ Ρίτα Μπούμη—Παπᾶ Εἰς τὸ 25ον τεῦχος ἀνθολογοῦνται μὲ τὰ καλύτερα ποιήματά τους οἱ Ρίτα Μπούμη, Κ. Ἀλέκης, Καίσαρ Ἐμμανουήλ, Ὀρ. Λάσκος, Λιλὴ Πατρικίου—Σκαζίκη, Γ. Σκαρίμπας καὶ Ν. Καβαδίας.

Η «ΠΕΛΟΠΟΝΝΗΣΙΑΚΗ»

Ἐξεδόθη καὶ ἐκυκλοφόρησεν εἰς τοὺς ὑγειονομικοὺς ἐν Ἑλλάδι τὸ 48ον τεῦχος τῆς Ἐφημερίδος Ὑγειονομικῶν «Πελοποννησιακὴ» μηνὸς Αὐγούστου 1954. Περιλαμβάνει πλουσίαν ἐπαγγελματικὴν καὶ ἰατροφαρμακευτικὴν ὕλην.

ΑΘΛΗΤΙΚΑ ΝΤΕΛΗ

ΟΙ ΕΛΛΗΝΟ-ΑΙΓΥΠΤΙΑΚΟΙ ΚΟΛΥΜΒΗΤΙΚΟΙ ΑΓΩΝΕΣ

Θαυμασὸν ἐπιτυχίαν ἐσημείωσαν οἱ διήμεροι μεταξὺ ΝΟΠ καὶ τῆς Ἐθνικῆς Νέων Αἰγύπτου κολυμβητικοὶ ἀγῶνες εἰς τὴν πόλιν μας.

Ἐκ τῶν 8 ἀγωνισμάτων τοῦ προγράμματος οἱ κολυμβηταὶ τοῦ ΝΟΠ ἐνίκησαν μόνον εἰς τὰ 100 μ. προσθίως (Μπονάρος 1.21). Οἱ Αἰγύπτιοι, ἀνώτεροι κατὰ κλάσιν τῶν κολυμβητῶν τοῦ ΝΟΠ ἐπρώτευσον εἰς τὰ ἀκόλουθα ἀγωνίσματα μὲ τοὺς ἀντιστοίχους χρόνους: 400 μ. ἐλευθέρως 5 28.5, 100 μ. ὀπτίως 1.23 2 200 μ. προσθίως 3 12.2, 100 μ. ἐλευθέρως 1 5 2, 100 μ. προσθίως εἰς στόλ πεταλούδας 1 22.2 καὶ εἰς τὰς σκυταλοδρομίας 4Χ50 μὲ 2 19.8 καὶ 4Χ200 μ ἐλευθέρας μὲ 10.26 4. Εἰς πολλὰ ἀγωνίσματα, ἐν τούτοις ἀνεπτύχθη μεγάλως συναγωνισμός, ὁ ὁποῖος καὶ ἐβοήθησε τοὺς κολυμβητὰς τοῦ ΝΟΠ νὰ βελτιώσουν τὰς ἐπιδόσεις των.

Εἰς τὸ οὐδέτερ πόλο ὁ ΝΟΠ ἀναπτύξας ἔξοχο καὶ δυναμικό, ἐντὸς πάντοτε τῶν πλαισίων τῆς τεχνικῆς παιγνίδι, ἐπεβλήθη τῶν Αἰγυπτίων κατὰ τὸν πρῶτον ἀγῶνα (3—2). ἀρκεσθεὶς εἰς ἰσοπαλίαν κατὰ τὸν δεύτερον (3—3). Τὸ παιγνίδι τῶν Αἰγυπτίων οὐδετερπολιστῶν ἦτο ταχύτατον καὶ δυναμικὸν καὶ τὰ σοῦτ των εὔστοχα.

Γενικῶς οἱ ἀγῶνες ἔλησαν μὲ περιφανῆ θρίαμβον τοῦ ΝΟΠ. ἀπὸ ἀπόψεως ἀποτελεσμάτων, δεδομένου ὅτι μόνος ὁ ΝΟΠ. ἐπέτυχε καλλιτέρα ἀποτελέσματα ὁλοκλήρου τῆς Ἐθνικῆς ὁμάδος τῆς Ἑλλάδος τόσον εἰς τὰ ἀτομικὰ ἀγωνίσματα ὅσον καὶ εἰς τὸ Οὐδετερ—Πόλο ὅπου ἡ Ἐθνικὴ μας ὁμὰς ἡττήθη δύο φορὰς μὲ τέρματα 5—3 καὶ 6—4

Εἰς τὴν γενικὴν βαθμολογίαν ἡ Ἰγυπτιακὴ ὁμὰς ἐπεβλήθη μὲ 62—52, ἐνῶ εἰς τὰς Ἀθήνας ἐπιβλήθη μὲ 63—49 Αἱ διεθνεῖς αὗται ἐπιτυχίαι τοῦ ΝΟΠ. τὸν φέρουν εἰς τὴν κορυφὴν τῶν Ἑλληνικῶν κολυμβητικῶν σωματείων καὶ περιποιοῦν ἰδιαιτέραν τιμὴν εἰς τὴν πόλιν μας.

Χθὲς τὴν πρωΐαν, μὲ εἰδικὸν λεωφορεῖον ἀνεχώρησαν δι' Ἀθήνας οἱ Αἰγύπτιοι κολυμβηταί, οἵτινες ἀπεκόμισαν τὰς καλλιτέρας ἐντυπώσεις ἀπὸ τὴν πόλιν μας. Τὴν πρωΐαν τῆς Κυριακῆς, οὗτοι συνοδευόμενοι ἀπὸ μέλη τῆς Διοικήσεως τοῦ ΝΟΠ. ἐπέβησαν τῆς βενζινακάτου τῆς Ναυτικῆς Διοικήσεως, εὐγενῶς παραχωρηθείσης ὑπὸ τοῦ Ναυτικοῦ Διοικητοῦ Ἀντιάρχου κ. Διαμαντοπούλου, καὶ ἐξέδραμον εἰς Πύλας, Μυστιλόγλι Μπουζαΐτικα καὶ Ρίον, ὅπου τοὺς προσεφέρθησαν ἀναψυκτικά.

Οἱ Αἰγύπτιοι πρωταθληταὶ θὰ παραμείνουν εἰς Ἀθήνας ἐπὶ διήμερον ἀκόμη, τὴν Τετάρτην δὲ ἀναχωροῦν μὲ τὸ ἀτμόπλοιον «Ἀχιλλεύς» ἐπιστρέφοντες εἰς τὴν πατρίδα των.

ΔΗΜΟΤΙΚΟΝ ΒΡΕΦΟΚΟΜΕΙΟΝ ΠΑΤΡΩΝ

ΔΗΜΟΠΡΑΣΙΑ

Τὴν 21ην τοῦ μηνὸς Αὐγούστου τοῦ ἔτους 1954, ἡμέραν Σάββατον καὶ ὥραν 11—12 μεσημβρινὴν θέλουσι ἐνεργηθῇ κάτωθι τοῦ Δημοτικοῦ Καταστήματος αἱ κάτωθι δημοπρασίαι:

1) Φανερὰ μειοδοτικὴ δημοπρασία διὰ τὴν εἰς τὸ Ἵδρυμα προμήθειαν τῆς ἀναγκαιούσης κατὰ τὸ οἰκονομικὸν ἔτος 1954—55 ποσότητος ὀξυγάλακτος, βουτύρου νωποῦ, κρέατος, ἰχθύων, ἄρτου, εἰδῶν παντοπωλείου, εἰδῶν ὀπωρολαχανοπωλείου, γάλακτος νωποῦ ἀγελάδος, εἰδῶν καύσεως καὶ βαρελίης.

2) Δι' ἐγγράφων καὶ ἐνσφραγίστων προσφορῶν διὰ τὴν προμήθειαν φαρμάκων καὶ φαρμακευτικῶν εἰδῶν.

Ὅροι κλπ. παρὰ τῇ Γραμματείᾳ τοῦ Ἱδρύματος.

Πάτραι 14ῃ Αὐγούστου 1954

Ὁ Πρόεδρος τοῦ Δ.Ε.
Δήμαρχος Πατρέων
Β. Θ. ΡΟΥΦΟΣ

ΤΟ ΡΑΔΙΟΦΩΝΟΝ

ΣΤΑΘΜΟΣ ΠΑΤΡΩΝ

ΤΡΙΤΗ 17 Αὐγούστου

Μεσημβρινὴ ἐκπομπή

12.30 Μουσικὴ ἀπὸ ὀπερέττες
13.00 Ἑλληνικὸν ἐθνικὸν πρόγραμμα ἐξ Ἀθηνῶν
13.10 Δημοτικὴ μουσική
13.25 Ἀθλητικὰ νέα.
13.30 Παίζει ἡ ἐλαφρὰ ὀρχήστρα Κ. Βαφειάδη. Τραγουδᾶ ἡ Ντάϊνα Ντάου
14.00 Ἔργα γιὰ τσέλο.
14.15 Ἀναμετάδοσις τοῦ δελτίου εἰδήσεων εἰς τὴν Ἑλληνικὴν ἐκ τοῦ B.B.C.
14.30 Τέλος τῆς μεσημβρινῆς ἐκπομπῆς

Ἑσπερινὴ ἐκπομπή

19.30 Ἔναρξις. Δίσκοι ποὺ μᾶς ζήτησαν οἱ ἀκροαταί μας.
20.00 Ἀνακοινώσεις τοῦ Ἑλληνικοῦ Ἐρυθροῦ Σταυροῦ
20.05 Ἔργα γιὰ πιάνο
20.30 Δελτίον τοπικῶν εἰδήσεων
20.40 Μουσικὸ διάλειμμα
20.45 Ἀκοῦτε καὶ μιλᾶτε ἀγγλικά
21.00 Ἡ ἐκπομπὴ τῆς Ἀεροπορικῆς Βάσεως Ἀράξου
21.30 Νέα καὶ περίεργα ἀπ' ὅλο τὸν κόσμο
21.35 Τὸ ἑλληνικό μας βράδυ
22.30 Διεθνεῖς εἰδήσεις καὶ παγκόσμιος ἀνασκόπησις.
22.45 Μουσικὴ ἀπὸ μπάντες
23. 0 Τραγούδια μὲ τὸν Σῶτο Παναγόπουλο
23.15 Ἕνα τέταρτο μὲ τὴν ὀρχήστρα τοῦ Κάρολ Γκίμπονς.
23.30 Παληὰ ἑλληνικὰ ταγκό
23.45 Ἐθνικὸς Ὕμνος. Τέλος τῆς ἐκπομπῆς.

ΘΑΛΑΣΣΙΑΙ ΣΥΓΚΟΙΝΩΝΙΑΙ

ΑΤΜΟΠΛΟΪΑ ΕΥΑΓΓ. Κ. ΤΟΓΙΑ

Τὸ πολυτελέστατον θαλαμηγὸν

"ΚΩΣΤΑΚΗΣ ΤΟΓΙΑΣ,,

Ἀναχωρεῖ:

ΠΕΜΠΤΗΝ 2αν πρωΐνὴν διὰ **Ζάκυνθον, Ληξούριον, Ἀργοστόλιον.**

ΤΡΙΤΗΝ 2αν πρωΐνὴν διὰ **Ζάκυνθον, Ληξούριον, Ἀργοστόλιον.**

Ἀπὸ ΠΕΙΡΑΙΑ:

ΤΡΙΤΗΝ 10ην ἑσπερινὴν διὰ **Πειραιᾶ.**
ΠΕΜΠΤΗΝ 10ην ἑσπερινὴν διὰ **Πειραιᾶ,** Σύρον, Τῆνον, Μύκονον, Ἴκαρίαν, Βαθύ, Καρλόβασι.

Πρακτορεῖον: ΚΩΝΣΤ. Δ. ΛΑΓΩΓΙΑΝΝΗΣ
Ὄθωνος—Ἀμαλίας 52.
Τηλεφ. 36—88

ΗΠΕΙΡΩΤΙΚΗ ΑΤΜΟΠΛΟΪΑ

ΓΕΩΡΓΙΟΣ ΠΟΤΑΜΙΑΝΟΣ Α.Ε.

Δηζελόπλοιον

"ΣΕΜΙΡΑΜΙΣ,,

Ἑκάστην ΠΕΜΠΤΗΝ 10ην ἑσπερινὴν διὰ **Πειραιᾶ,** Κάλυμνον, Κῶ, ΡΟΔΟΝ.

Ἑκάστην ΔΕΥΤΕΡΑΝ μεσονύκτιον διὰ **Κέρκυραν, Βρινδήσιον.**

Πρακτορεῖον
ΙΩΑΝΝΟΥ ΙΓΓΛΕΖΗ
Τηλέφωνον 21—51

ΝΕΑ ΗΠΕΙΡΩΤΙΚΗ ΑΤΜΟΠΛΟΪΑ

ΠΕΤΡΟΥ Γ. ΠΟΤΑΜΙΑΝΟΥ

"ΕΛΣΗ"

Ἑκάστην ΠΑΡΑΣΚΕΥΗΝ 3ην πρωΐνὴν διὰ **Ζάκυνθον, Ληξούριον, Ἀργοστόλιον.**

Ἑκάστην ΠΑΡΑΣΚΕΥΗΝ 9ην ἑσπερινὴν διὰ **Πειραιᾶ.**

Ἑκάστην ΣΑΒΒΑΤΟΝ 8ην ἑσπερινὴν διὰ **Σάμην, Κέρκυραν, Βρινδήσιον.**

Ἑκάστην ΔΕΥΤΕΡΑΝ **μεσονύκτιον** διὰ **Πειραιᾶ,** Σύρον, Τῆνον, Μύκονον, Ἄγιον Κύριακον, Βαθύ, Καρλόβασι.

Ναυτικὸν Πρακτορεῖον
Π. ΠΥΛΑΡΙΝΟΣ
Ὄθωνος—Ἀμαλίας 44
Τηλέφωνον 33—88

ΠΕΤΡΟΣ Μ. ΝΟΜΙΚΟΣ Α.Ε.

ΘΗΡΑΪΚΗ ΑΤΜΟΠΛΟΪΑ

Δ/Π **"ΜΙΑΟΥΛΗΣ,,**

ΠΑΡΑΣΚΕΥΗΝ 1ην πρωΐνὴν διὰ
ΣΑΜΗΝ
ΙΘΑΚΗΝ
ΚΕΡΚΥΡΑΝ
ΒΡΙΝΔΗΣΙΟΝ
ΒΕΝΕΤΙΑΝ

Πρακτορεῖον
ΜΕΣΣΗΝΗ—ΚΕΡΑΜΙΔΑ
Ἁγ. Ἀνδρέου 28 α'—Τηλέφ. 21—

JADRANSKA LINIJSKA PLOVIDBA

Τακτικὴ ἑβδομαδιαία ἀτμοπλοϊκὴ γραμμὴ διὰ τὰ ἀτμοπλοῖα

"LASTOVO καὶ ISTRA,,

Διὰ ΤΕΡΓΕΣΤΗΝ καὶ Γιουγκοσλαυϊκοὺς λιμένας, ἐκ Πατρῶν ἑκάστην ΠΕΜΠΤΗΝ.

Δεχόμενα ἐμπορεύματα καὶ ἐπιβάτας.

Ναυτικὸν Πρακτορεῖον
Π. ΠΥΛΑΡΙΝΟΣ
Ὄθωνος—Ἀμαλίας 44
Τηλέφωνον 33—88

ΜΙΚΡΑΙ ΕΙΔΗΣΕΙΣ

ΖΗΤΕΙΤΑΙ μικρὸς ὑπάλληλος μέχρι 15 ἐτῶν διὰ προβατα. Πληροφορίαι Χρῆστου Πανίτσαν, Μπεγουλάκι.

ΠΩΛΟΥΝΤΑΙ οἰκόπεδα εἰς τιμὴν εὐκαιρίας. Πληροφορίαι Παντανάσσης 35, Γραφεῖον.

ΠΩΛΟΥΝΤΑΙ οἰνοβάρελα 1.000 καὶ 800 ὀκάδων, εἰς καλὴν κατάστασιν. Πληροφορίαι Ρήγα Φεραίου 27.

ΠΩΛΕΙΤΑΙ ἰσόγειος ἀνεξάρτητος οἰκίσκος ἐκ δύο δωματίων καὶ καροτσάκι παιδικὸ μεγάλο κατάλληλον καὶ διὰ μεταφορᾶς εἰς καλὴν κατάστασιν. Πληροφορίαι Α. Ἀντωνόπουλον, ὁδὸς Κορίνθου 335.

ΑΓΟΡΑΖΩ διάφορα παλαιὰ χαρτιά, φιλά—χονδρά, καθὼς καὶ βιβλία, ἀρχεῖα κλπ. Κορίνθου 312 καὶ Τριῶν Ναυάρχων τηλ. 23—04.

ΔΕΝΔΡΟΠΕΡΙΒΟΛΟΝ μὲ ὀπωροφόρα δένδρα καὶ ἐλαιόδενδρα 12—15 στρεμάτων εἰς Ὀβρυὰ Πατρῶν, ἐπὶ τῆς ὁδοῦ Πατρῶν — Καλαβρύτων πωλεῖται. Πληροφορίαι Παντανάσσης 23.

ΕΝΟΙΚΙΑΖΕΤΑΙ κατάστημα διὰ γραφεῖον 2Χ41)2 ὡς καὶ δωμάτιον δὲ μαθητρίας εἰς Κάτω πόλιν. Πληροφορίαι Κουρεῖον Ἀθ. Μπερέζη, Λεωφόρος Γούναρη 10.

ΕΝΟΙΚΙΑΖΕΤΑΙ οἰκία ἐκ 5 δωματίων κλπ. χρειωδῶν ἐπὶ τῆς γωνίας Πλατείας Ὑψηλῶν Ἀλωνίων καὶ ὁδοῦ Σωσίνη. Πληροφορίαι Ρήγα Φεραίου 101. Τηλ. 28—17. Τυπογραφεῖα Ἀδελ. Συναδινοῦ.

ΕΝΟΙΚΙΑΖΕΤΑΙ ἀποθήκη κατάλληλος δι' οἱανδήποτε ἐργασίαν ἐπὶ τῆς ὁδοῦ Γερμανοῦ 141. Πληροφορίαι Μαιζῶνος 68 Α.

ΠΩΛΕΙΤΑΙ οἰκόπεδον ἐκ 228 πήχεων ὄπισθεν Ἁγίας Τριάδος (ὁδὸς Κ. Ζ., πάροδος Ι. Ζ.) Πληροφορίαι Δημήτριον Θεοδωρόπουλον. Κυρίλλου Ἀρχιεπισκόπου 49.

ΠΩΛΕΙΤΑΙ μοτοσυκλέτα Χάρλεϋ Ντάβινσον εἰς ἐξαιρετικὴν κατάστασιν, σχεδὸν καινουργής, κατάλληλος καὶ διάφορος ἢ σάϊκαρ, ἵππων 7 1)2 εἰς τιμὴν εὐκαιρίας λόγῳ ἀναχωρήσεως. Πληροφορίαι Μπουκαούρη 74. Τηλέφ. 23—93.

ΠΩΛΟΥΝΤΑΙ τὰ παλαιὰ ἔπιπλα τοῦ ριζικῶς ἀνακαινισθέντος Κουρείου ὁ «ΑΔΩΝΙΣ» Θέμη Καρουσιώτη (Κορίνθου 242). Πληροφορίαι ἐκεῖ.

ΠΩΛΟΥΝΤΑΙ οἰκόπεδα εἰς Παραλίαν Μπουζαΐτικων. Τιμὴ εὐκαιρίας. Πληροφορίαι Γραφεῖον κλητῆρος κ. Ἀθανασοπούλου. (Κορίνθου 274 β') Μεσῦται ἀποκλείονται.

ΠΩΛΟΥΝΤΑΙ οἰκίαι μετὰ δενδροπεριβολίων ἢ καὶ μεμονωμένως. Ἐπίσης οἰκόπεδα εἰς συμφέρουσα τιμὴν καὶ εἰς θέσιν Ἅγιος Σπυρίδων Ἀγυιᾶς Πατρῶν. Πληροφορίαι Πέτρον Βέργην, ἐκεῖ.

ΣΙΓΓΕΡ μηχαναὶ πωλοῦνται εἰς τιμὴν εὐκαιρίας, ἅπασαι προπολεμικαὶ χειροκίνητοι, ποδοκίνητοι, πολυτελείας, ραφτάδικη, κουπώματα, χεροῦλια κλπ. Λεωφόρος Δ. Γούναρη 132.

Η ΕΜΠΟΡΙΚΗ Λογιστικὴ καὶ Διπλογραφία κατ' οἶκον ἀντὶ μετρίας ἀμοιβῆς καὶ εἰς ἐλάχιστον χρόνον, Ζαΐμη 58.

ΠΩΛΕΙΤΑΙ χλωρὰ σταφίς δι' οἰνοποίησιν. Παρέχονται κα