ΓΡΑΦΕΙΑ: ΚΟΡΙΝΘΟΥ 210
ΑΡΙΘ. ΤΗΛΕΦΩΝΟΥ 24 — 94
ΤΙΜΗ ΦΥΛΛΟΥ ΔΡΑΧΜΗ 1

ΠΕΛΟΠΟΝΝΗΣΟΣ

ΗΜΕΡΗΣΙΑ ΕΘΝΙΚΗ ΕΦΗΜΕΡΙΣ - ΕΤΟΣ ΙΔΡΥΣΕΩΣ 1886

26 ΚΥΡΙΑΚΗ ΣΕΠΤΕΜΒΡΙΟΥ 1954

ΠΕΡ. Β'-ΕΤΟΣ ΙΑ'-ΑΡ.ΦΥΛΛΟΥ 2886

Η ΕΝΝΟΙΑ

Η Ἑλλὰς ὅλη δοκιμάζει βαθὺ τὸ αἴσθημα τῆς ἱκανοποιήσεως ἐκ τῆς νίκης της εἰς τὸν ΟΗΕ. Καὶ ἀποδίδει φόρον τιμῆς πρὸς τὸν Ἕλληνα Ὑπουργὸν τῶν Ἐξωτερικῶν κ. Στέφανον Στεφανόπουλον διὰ τὴν ἀνεκτίμητον ὑπηρεσίαν, τὴν ὁποίαν προσέφερεν εἰς τὴν Πατρίδα του. Ἐπὶ κεφαλῆς τῆς Ἑλληνικῆς Ἀντιπροσωπείας, ἀξίας ἐν τῷ συνόλῳ της τῆς ἐθνικῆς εὐγνωμοσύνης, ἐδικαίωσεν ὁ κ. Στεφανόπουλος τὰς ἐπ' αὐτὸν προσδοκίας τοῦ Ἔθνους. Καὶ παραλλήλως ἐδικαίωσε τὴν φήμην του ὡς διακεκριμένου πολιτικοῦ ἀνδρός, παρασχόντος ἀκαταλύτους τὰς ἀποδείξεις τῆς ἀξιοθαυμάστου ἠγετικῆς ἀποστολῆς, τὴν ὁποίαν ὡς ἀσφαλῆ προοιωνίζουν αἱ μεγάλαι πολιτικαὶ ἀρεταί του.

Ἡ νίκη τῆς Ἑλλάδος εἰς τὸν ΟΗΕ ἔχει ὅλως ἰδιαιτέραν ἠθικὴν σημασίαν. Ὄχι τόσον, διότι ἀντίδικός της εἶναι ἡ Μεγάλη Βρεταννία. Ἀλλὰ πρὸ παντός, διότι ἐκεῖ, εἰς τὴν αἴθουσαν τῆς Συνελεύσεως τῶν Ἡν. Ἐθνῶν, συγκρούονται ἀδιαλλάκτως καὶ κοσμοθεωρίαι καὶ ἰδέαι καὶ συμφέροντα. Πέραν τῶν κομμουνιστικῶν Κρατῶν, τῶν ὁποίων ἐμφανίζονται ἐνιαῖαι αἱ τάσεις καὶ ἀδιαίρετοι αἱ ἀπόψεις ὑπὸ τὴν ρωσσικὴν ἡγεσίαν, τὰ Κράτη τοῦ Δυτικοῦ Κόσμου δὲν ἔχουν οὔτε τὰς αὐτὰς ἀρχάς, οὔτε τὰ αὐτὰ κατ' ἰδίαν συμφέροντα. Ἐμφανίζονται δέβαια ὡς ἔχοντα ἀνεξαρτησίαν γνώμης. Ἀλλὰ ἡ γνώμη των ὑπόκειται ἐν πολλοῖς καὶ εἰς τῶν συμφερόντων τοὺς συνδυασμοὺς καὶ εἰς τῶν... φιλικῶν πιέσεων τὴν ἐπίδρασιν.

Δι' αὐτὸν τὸν λόγον ὑπῆρξεν ἐξαιρετικὰ δυσχερὴς ἡ ἀποστολὴ τῆς Ἑλληνικῆς Ἀντιπροσωπείας. Εἶχεν ἀσφαλῶς ἡ Ἑλλὰς ὑπὲρ ἑαυτῆς τὸ δίκαιον. Καὶ ἡ ἠθικὴ συνηγόρει ὑπὲρ τῆς ἀποδοχῆς τοῦ αἰτήματός της. Ἀλλὰ ποίαν ἀξίαν ἔχουν εἰς τὰς διεθνεῖς σχέσεις τὸ δίκαιον καὶ ἡ ἠθική, ὅταν αὐτῶν ἡ ἐπικράτησις συγκρούεται μὲ πολλῶν Κρατῶν τὰ μεγάλα συμφέροντα; Πῶς εἶναι δυνατὸν νὰ δεχθοῦν ἀσμένως ὅλοι τὴν ἐφαρμογὴν τῆς ἀρχῆς τῆς αὐτοδιαθέσεως τῶν λαῶν, ὅταν πολλὰ Κράτη στηρίζουν τὴν εὐημερίαν των εἰς τῶν ἀποικιῶν τὴν ἐκμετάλλευσιν;

Ἂν εἰς αὐτήν, τὴν ἐξ ἀνάγκης ἠθικὴν ἀνακολουθίαν, προσθέσωμεν τὰ σατανικὰ μέσα, τὰ ὁποῖα μετῆλθεν ἡ Ἀγγλία. Ἂν λάβωμεν ὑπ' ὄψιν τοὺς ἐκβιασμούς, τοὺς ὁποίους ἤσκησεν. Ἂν ὑπολογίσωμεν τὴν συνδρομήν, τὴν ὁποίαν τῆς προσέφερεν ἡ ἀλληλεγγύη τῶν ἄλλων ἀποικιακῶν χωρῶν καὶ ἡ ἀνάλογος ψηφοθηρία τῶν ἀντιπροσώπων των. Ἂν μεταφερθῶμεν εἰς τὴν ἀτμόσφαιραν, τὴν ὁποίαν ἐκαλλιέργει ἐκεῖ ἡ ἀγγλικὴ ὑποκρισία. Ἂν ὅλους αὐτοὺς τοὺς παράγοντας, οἱ ὁποῖοι εἰργάζοντο κατὰ τῆς Ἑλλάδος, τοὺς ἐκτιμήσωμεν κατ' ἀξίαν, θὰ ἔχωμεν πλήρη τὴν εἰκόνα τῶν δυσκολιῶν, κατὰ τῶν ὁποίων ἠγωνίσθη ἡ Ἑλληνικὴ ἀντιπροσωπεία.

Τὰ πράγματι ὅμως γρανιτώδη καὶ ἀκαταμάχητα ἐπιχειρήματα τοῦ Ἕλληνος Ὑπουργοῦ τῶν Ἐξωτερικῶν ἐξουθένωσαν τὰς μηχανορραφίας, διέλυσαν τὰς πλάνας, διεσκέδασαν τὴν ἠθικὴν σύγχυσιν καὶ ἐξησφάλισαν τὸ κῦρος τῆς ἀποφάσεως εἰς τὸ Ἑλληνικὸν αἴτημα.

Εἴμεθα βαθύτατα εὐγνώμονες πρὸς ὅλας τὰς Χώρας, αἱ ὁποῖαι ἐψήφισαν ὑπὲρ τῆς Ἑλλάδος. Καὶ εἶναι αἱ περισσότεραι ἀπὸ αὐτάς, Χῶραι μικραί, αἱ ὁποῖαι ὑψώθησαν ὑπὲρ τὰς ἀδυναμίας τῶν Μεγάλων.

Αὐτῶν ἡ ψῆφος εἶναι ἔκφρασις τῆς τιμίας θελήσεως τοῦ πολιτισμένου κόσμου. Αὐτῶν ἡ γνώμη ἑρμηνεύει τὴν ἔννοιαν τῶν ὑψηλῶν ἀρχῶν, τῶν ὁποίων ἡ ἐπικράτησις θὰ ἀποτελέσῃ τὴν μόνην δικαίωσιν τοῦ αἵματος, ποὺ ἐχύθη κατὰ τὸν πόλεμον. Αὐτῶν ἡ γνώμη διαγράφει τὴν ἔκτασιν καὶ δίδει τὸν τόνον τῶν ὑποχρεώσεων ὅλων τῶν ἐλευθέρων λαῶν καὶ ἔναντι ἑαυτῶν καὶ ἐναντι τοῦ πολιτισμοῦ των καὶ ἔναντι τοῦ Θεοῦ. Καὶ αὐτῶν ἡ συνδρομὴ πρὸς τὴν Ἑλλάδα πληροῖ καὶ τῆς Βίβλου τὴν ῥῆσιν: Τὰ μικρὰ ἐξελέξατο ὁ Θεὸς ἵνα τῶν σοφῶν τὴν σοφίαν καταισχύνῃ. Καὶ αἱ μικραὶ Χῶραι ἐπελέγησαν ἀπὸ τὴν Θείαν Πρόνοιαν, ἵνα καταισχύνουν τῶν Μεγάλων τὴν ἀγέρωχον μεγαλοστομίαν. Διότι οἱ Μικροί, ἔχουν τὴν συνείδησιν ἀνέπαφον ἀπὸ τῶν Μεγάλων τὰς μικρότητας. Καὶ ἔχουν συλλάβῃ τὴν ἔννοιαν τοῦ καθήκοντος καὶ τῆς ἠθικῆς, τὴν ὁποίαν οἱ Μεγάλοι τοποθετοῦν εἰς τὴν κλίνην τοῦ Προκρούστου. Διὰ νὰ τὴν ἐξηγοῦν καὶ τὴν ἐφαρμόζουν κατὰ τὰ συμφέροντα καὶ τὰ κέφια των.

Η ΣΤΗΛΗ ΜΟΥ

Η ΚΑΡΔΙΑ ΔΕΝ ΕΙΝΑΙ ΑΜΦΙΒΙΟ

Καθησμένη γύρω, γύρω ἡ μικρὴ συντροφιά, ἀπελάμβανε τὴ βραδυνὴ δροσούλα καὶ τὸ μαῦρο σκέπασμα τοῦ οὐρανοῦ, ποὺ σπιθοβολοῦσε ἀπὸ τ' ἀστεράκια. Τὴν ὥρα ἐκείνη πέρασε μιὰ γυναίκα κρατῶντας ἕνα παιδάκι ἀπὸ τὸ χέρι. Νωχελικὰ ξαπλωμένος ὁ ἕνας τῆς παρέας εἶπε: «Βλέπετε αὐτὴ τὴν κοπέλλα; Ἔχει αὐτὸ τὸ παιδάκι ποὺ εἶναι καρπὸς ἀνόμου ἔρωτος καὶ εἶναι ἐγκαταλελειμμένο ἀπὸ τὸν πατέρα του. Μόλον τοῦτο, τ' ἀνάθρεψε καὶ τὸ μεγάλωσε μὲ τὴ δουλίτσα της μιὰ χαρά». Ἀπὸ ἡ εὐτυχία τῶν σημερινῶν ἐλευθεριῶν, εἶπε ὁ ἄλλος. Κι' ἐγὼ εἶπα ὅτι ὅλα αὐτὰ γίνονται γιατὶ δὲν εἶναι πραγματικὴ ἡ ἐλευθερία. Ἔτσι ὅπως εἶναι σήμερα ἡ γυναῖκα, δέχεται καρτερικὰ τὸ δεσμὸ ποὺ τῆς παρουσιάζεται γιατὶ δὲν ἔχει τὴ δύναμι νὰ τὸν συντρίψῃ. Δημιουργεῖ δεσμοὺς ποὺ δὲν συνδέουν, ποὺ δὲν ὑπάρχει μέσα σ' αὐτοὺς τὸ ἀγαπημένο πρόσωπο τοῦ ἔρωτα. Σκιρτάει μέσα της ἔπειτα μιὰ ἄλλη ζωὴ καὶ τὸ φορτίο αὐτὸ τὴν βαραίνει, δὲν τὴν δένει μὲ τὸν ἄνθρωπο ποὺ γνώρισε.

Τὸ ἀνθρώπινο φυτὸ βάνει τὶς ρίζες του μέσα στὴ σάρκα της, τὸ νοιώθει ἐκείνη καὶ νὰ βλασταίνῃ, νὰ πίνῃ τὸ αἷμα της καὶ τὴ ζωή της, χωρὶς νὰ ξέρῃ γιατί. Κι' ἡ ἄγνωστο αὐτὸ πλάσμα τὴν αἰχμαλωτίζει, σᾶν ἕνας θῶρυβος γιὰ τὴ ζωή της, τυραννικός, ἀόριστος, ναρκωτικός. Κάποτε ξυπνάει ἀπὸ αὐτὴ τὴ νάρκη, μὲ τὴν ἀστραπὴ τῆς ἀνταρσίας. Ἀλλὰ χτυπιέται μέσα στὸ δίχτυ ὅπου τὴν αἰχμαλωτίζουν ἡ συνθῆκες. Καὶ ἡ φύσις κι' αὐτὴ ἀκόμα τὴς ξεγελάει. Καὶ μουδιάζει σᾶν δέντρο μέσα στὸ χυμὸ τοῦ ζωντανοῦ καρποῦ, ποὺ ὡριμάζει στὰ σπλάχνα της. Μὲ τὸν ἴδιο τρόπο, ἀκούει τὴν πρώτη κραυγή του καὶ τὴν ναυρίζει μόνον ἡ θαμπωτικὴ στιγμή, ἀπὸ τὴν ἔνδοξη χαρὰ τῆς μητρότητας, ποὺ πλάθει ἕνα ὄν, ἕναν ἄνθρωπο ἀπὸ τὴν ὀδύνη τῆς σάρκας της. Ποὺ ὑπάρχει ὅμως τὸ μεγάλο κῦμα τοῦ ἔρωτα ποὺ ἀναταράζει ἕνα σύμπαν καὶ ποὺ θὰ τὴν ἀνέβαζε, θὰ τὴν ὕψωνε, θὰ τὴν ἔφθανε ὡς τὸν οὐρανό; Ἡ γυναικοῦλα αὐτὴ μὲ τὸ παιδάκι, ποὺ πέρασε πρὶν ἀπὸ λίγο, δείχνει ὅτι ὅλη εἶναι βουλιαγμένη σ' ἕνα βυθό. Ὁ δεσμὸς τῆς μυστηριώδους ζωῆς ποὺ ὑπάρχει μεταξὺ δύο ἀνθρώπων, δὲν φαίνεται. Ἡ ἀγάπη ποὺ γεννήθηκε χωρὶς λογικό, παύει καὶ χωρὶς λόγο.

Ἡ ἀτυχία τῆς σημερινῆς γυναίκας, βρίσκεται στὴν ἐλευθερία της. Ἡ θάπρεπε νὰ ἤμενε ἡ γυναίκα τοῦ σπητιοῦ, ἢ νὰ ἤτανε ἀκόμα πειὸ ἐλεύθερη. Θὰ ἔκανε τότε δεσμοὺς ποὺ θάβρισκε μέσα σ' αὐτοὺς τὴ γοητεία καὶ τὴν ἀσφάλεια. Οἱ σημερινοὶ ἠθικολόγοι ἔχουν πάθει ἀτροφία. Ἡ ἱκανότητές τους βρίσκονται εἰς τὸ νὰ βλέπουν καὶ νὰ ἐπικρίνουν μόνον. Ἐπισημαίνουν τὴς ἀνθρώπινες ἀδυναμίες καὶ τὸ ἔργο τους τελειώνει ὡς ἐκεῖ. Εἶναι ἡδονικὴ ἡ πισίνα τοῦ πολιτισμοῦ, μέσα στὸ χλιαρὸ μπάνιο τῆς λάσπης. Ποιὸς ἀνέλαβε ὅμως νὰ διδάξῃ τὴν πρωτόγονη ζωϊκὴ ὁρμή, καὶ νὰ δώσῃ τοὺς καρποὺς τῆς πίστεως, καὶ τῆς θελήσεως; Ἔχουμε μολυνθῆ ὅλοι ἀπὸ τὴν ἀρρώστεια τῆς ἐποχῆς ποὺ ὀνομάζουμε ἐλευθερία. Ἀλλὰ αὐτὸ, οὔτε ἐλευθερία εἶναι, οὔτε σκλαβιά. Δυστυχῶς μέσα στὸν ἀμφίβιο αὐτὸ κόσμο δὲν ἔχει θέσι ἡ καρδιά. Ἡ καρδιὰ συχαίνεται τὴν ἀκαθαρσία καὶ τὸ διφορούμενο.

ΕΥΑ

ΜΕΤΑ ΤΑ ΔΥΟ ΣΥΝΤΡΙΠΤΙΚΑ ΔΙΠΛΩΜΑΤΙΚΑ ΠΛΗΓΜΑΤΑ

Η ΑΓΓΛΙΑ ΘΑ ΑΠΟΣΧΗ ΤΗΣ ΣΥΖΗΤΗΣΕΩΣ ΕΠΙ ΤΟΥ ΚΥΠΡΙΑΚΟΥ ΘΕΜΑΤΟΣ ΚΑΙ ΘΑ ΠΡΟΣΠΑΘΗΣΗ ΝΑ ΤΟ ΤΟΡΠΙΛΛΙΣΗ ΠΑΡΑΣΚΗΝΙΑΚΩΣ

Ὁ κ. Στεφανόπουλος ἐδήλωσεν εἰς τὸν ΟΗΕ: «Ἔχω τὴν γνώμην ὅτι δὲν ζητεῖ τὶς πολλά, ὅταν ζητῇ τὴν Ἐλευθερίαν διὰ τοὺς Ἕλληνας»

Συγχαρητήρια τηλεγραφήματα τοῦ κ. Παπάγου καὶ τοῦ Ἐθνάρχου πρὸς τὴν Ἑλληνικὴν εἰς τὸν Ὀργανισμὸν Ἡνωμένων Ἐθνῶν ἀντιπροσωπείαν

Η ΑΙΓΥΠΤΟΣ ΠΡΟΣΕΦΕΡΘΗ ΝΑ ΜΕΣΟΛΑΒΗΣΗ ΔΙΑ ΔΙΜΕΡΕΙΣ ΣΥΝΟΜΙΛΙΑΣ

Ο ΕΘΝΑΡΧΗΣ ΘΑ ΟΜΙΛΗΣΗ ΕΝΩΠΙΟΝ ΤΗΣ ΓΕΝΙΚΗΣ ΣΥΝΕΛΕΥΣΕΩΣ

ΕΥΧΑΡΙΣΤΗΡΙΑ ΠΡΟΣ ΤΑΣ ΤΑΧΘΕΙΣΑΣ ΥΠΕΡ ΤΗΣ ΕΛΛΑΔΟΣ ΑΝΤΙΠΡΟΣΩΠΕΙΑΣ

ΑΘΗΝΑΙ. Ὁ στρατάρχης Παπάγος ἔλαβε χθὲς τὸ ἀκόλουθον τηλεγράφημα τοῦ Ἐθνάρχου Κύπρου κ. Μακαρίου:

«Ὁ Ἑλληνικὸς Κυπριακὸς Λαὸς πανηγυρίζει ἐθνικὴν νίκην ἐπὶ ἀποφάσει διὰ τὴν ἐγγραφὴν τοῦ Κυπριακοῦ εἰς ἡμερησίαν διάταξιν Συνελεύσεως ΟΗΕ. Ὁ Κυπριακὸς λαὸς στρέφεται εὐγνωμόνως πρὸς ὑμᾶς καὶ τὴν Κυβέρνησίν σας, πρὸς τὴν ὁποίαν ἀποβλέπει μετ' ἐμπιστοσύνης διὰ τὴν κατίσχυσιν τοῦ δικαίου του».

Ἐξ ἄλλου ἡ Πρυτανεία τοῦ Ἐθνικοῦ Πανεπιστημίου διὰ τηλεγραφήματός της ἐξέφρασε τὰ συγχαρητήριά της πρὸς τὸν στρατάρχην καὶ τὴν ἐλπίδα ὅτι συντόμως θὰ πραγματοποιηθῇ ἡ ἕνωσις τῆς Κύπρου μετὰ τῆς Ἑλλάδος.

Ἐπίσης εἰς τὸ Πολιτικὸν Γραφεῖον καταφθάνουν ἐκ Κύπρου καὶ ἐκ διαφόρων πόλεων τῆς Ἑλλάδος συγχαρητήρια πρὸς τὸν στρατάρχην καὶ τὴν ὑπ' αὐτὸν Κυβέρνησιν διὰ τὸν χειρισμὸν τοῦ Κυπριακοῦ ζητήματος, ὅστις ἤγαγεν εἰς ἐθνικὴν νίκην.

Ὁ Ἀρχιεπίσκοπος κ. Μακάριος ἀπέστειλεν ἐπίσης τηλεγράφημα καὶ πρὸς τὸν εἰς τὰ Ἡνωμένα Ἔθνη Ἕλληνα ἀντιπρόσωπον κ. Κύρου συγχαίρων αὐτὸν διὰ τὸ ἐπιτυχὲς ἀποτέλεσμα τῆς πρώτης ψηφοφορίας καὶ ἐκφράζων τὰ εὐγνώμονα αἰσθήματα τοῦ Ἑλληνικοῦ Κυπριακοῦ λαοῦ.

Εἰς ἄλλο τηλεγράφημά του πρὸς τὸν Ἕλληνα Ὑπουργὸν τῶν Ἐξωτερικῶν κ. Στεφανόπουλον, ὁ Ἀρχιεπίσκοπος κ. Μακάριος ἀναφέρει τὰ ἑξῆς:

»Ἐπληροφορήθημεν τὴν εὐχάριστον Ἑλληνικὴν νίκην παρὰ τῇ γενικῇ συνελεύσει τοῦ Ο.Η.Ε. καὶ εὐχαριστοῦμεν καὶ συγχαίρομεν ὑμᾶς καὶ τὰ λοιπὰ μέλη τῆς Ἑλληνικῆς ἀντιπροσωπείας διὰ τὸν ἐπιτυχῆ χειρισμὸν τοῦ Κυπριακοῦ ζητήματος».

Ὁ Ἕλλην Ἀρχιεπίσκοπος τῆς Κύπρου ἀπέστειλεν τηλεγράφημα πρὸς τὰς ἀντιπροσωπείας τῶν κρατῶν τὰ ὁποῖα ἐψήφισαν ὑπὲρ τῆς ἐγγραφῆς τοῦ ζητήματος τῆς Ἑνώσεως εἰς τὴν Γενικὴν Συνέλευσιν τῶν Ἡνωμένων Ἐθνῶν. Εἰς τὸ τηλεγράφημά του ὁ Ἀρχιεπίσκοπος λέγει τὰ ἑξῆς:

«Ἐκ μέρους τοῦ Ἑλληνικοῦ λαοῦ τῆς Κύπρου σᾶς εὐχαριστοῦμεν θερμῶς διὰ τὴν ὑποστήριξίν σας εἰς τὴν Ἑλληνικὴν ἔκκλησιν διὰ τὴν αὐτοδιάθεσιν τῆς Κύπρου.

»Ἡ εὐνοϊκὴ ψῆφος σας ἐνισχύει τὸ ἠθικὸν κῦρος τῶν Ἡνωμένων Ἐθνῶν καὶ παρέχει μίαν ἀκόμη ἔνδειξιν τῆς φιλελευθέρας παραδόσεως τῶν ἐθνῶν σας».

Τέλος, τηλεγράφημα, ἀπέστειλεν ὁ κ. Μακάριος καὶ πρὸς τοὺς ἀρχηγοὺς τῶν Κυβερνήσεων τῶν Κρατῶν, τὰ ὁποῖα ἐψήφισαν ὑπὲρ τῆς ἐγγραφῆς τοῦ ζητήματος τῆς Ἑνώσεως. Εἰς τὸ τηλεγράφημά του αὐτὸ ὁ Ἀρχιεπίσκοπος τονίζει τὰ ἑξῆς:

«Σᾶς εὐχαριστοῦμεν θερμῶς διὰ τὴν εὐνοϊκὴν ψῆφον τῶν παρὰ τῷ Ο.Η.Ε. ἀντιπροσωπειῶν σας ἐπὶ τοῦ ζητήματος τῆς Κύπρου. Παρακαλῶ νὰ δεχθῆτε τὴν βαθεῖαν εὐγνωμοσύνην τοῦ Ἑλληνικοῦ λαοῦ τῆς Κύπρου διὰ τὴν ὑποστήριξίν σας».

Ὁ κ. Μακάριος ἀναχωρεῖ ἐντὸς τῶν ἡμερῶν ἐκ Λευκωσίας εἰς Νέαν Ὑόρκην ὅπου θὰ παρακολουθήσῃ τὴν ἐξέλιξιν τοῦ Κυπριακοῦ. Ὁ Ἐθνάρχης εἶναι ἐνδεχόμενον νὰ κληθῇ νὰ ὁμιλήσῃ ἐνώπιον τῆς Γενικῆς Συνελεύσεως.

Ὑπὸ τῆς Προεδρίας τῆς Κυβερνήσεως ἐδόθη πρὸς δημοσίευσιν ἡ κάτωθι ἀνακοίνωσις:

«Ὁ πρόεδρος τῆς Κυβερνήσεως διὰ τηλεγραφήματός του ἐξέφρασεν ἐπὶ τῇ ὁριστικοποιήσει τῆς ἀποφάσεως ἐγγραφῆς, τὴν εὐαρέσκειάν του εἰς ἅπασας τὰς ὑπηρεσίας καὶ τὰ μέλη τῆς ἀντιπροσωπείας διὰ τὴν συστηματικὴν ἐργασίαν καὶ τὴν ἐπιμελῆ παρασκευὴν τῆς προσφυγῆς, καθὼς καὶ εἰς τὰ μέλη τῆς ἀντιπροσωπείας διαφωτίσεως, διότι ἐξεπλήρωσαν πλήρως τὴν ἀποστολήν των.

»Ἰδιαιτέρως τονίζεται ἡ πολύτιμος συμβολὴ τοῦ ἐκπροσώπου τῆς ἀντιπολιτεύσεως κ. Χαβίνη, τοῦ ὁποίου ἡ προσωπικὴ συμβολὴ ὑπῆρξε πράγματι μεγάλη».

Ν. ΥΟΡΚΗ. Ὁ κ. Στ. Στεφανόπουλος ὁμιλῶν χθὲς (προχθὲς ἐνώπιον τῆς Συνελεύσεως τοῦ ΟΗΕ κατὰ τὴν συζήτησιν τοῦ Κυπριακοῦ, καθ' ἣν ἀπεφασίσθη ἡ ὁριστικὴ ἐγγραφὴ τοῦ θέματος εἰς τὴν ἡμερησίαν διάταξιν εἶπε:

«Θέλω, εἶπε, νὰ ἐξακολουθήσω νὰ ἐλπίζω ὅτι ἡ Βρεταννικὴ ἀντιπροσωπεία, πιστὴ εἰς τὴν παράδοσιν τοῦ σεβασμοῦ τοῦ ὀφειλομένου εἰς τὴν Διεθνῆ νομιμότητα, εἶναι ἑτοίμη ἐπίσης νὰ συμμορφωθῇ εἰς τὰς ἀποφάσεις ἃς θὰ λάβῃ ἡ Συνέλευσις ἐπὶ τοῦ ζητήματος.

Ἡ Βρετανικὴ ἀντιπροσωπεία ἰσχυρίσθη ὅτι ἡ Κύπρος οὐδέποτε ὑπῆρξεν Ἑλληνικὴ καὶ ὅτι ἡ Κύπρος οὐδεποτε ἀνῆκεν εἰς τὴν Ἑλλάδα. Ἀλ-

(Συνέχεια εἰς τὴν 4ην σελίδα)

Η ΩΡΑ ΤΟΥ ΤΡΙΤΟΥ ΠΟΛΕΜΟΥ;

Ο ΤΣΑΓΚ ΚΑΪ ΣΕΚ ΕΧΕΙ ΕΤΟΙΜΗΝ ΣΥΝΔΥΑΣΜΕΝΗΝ ΕΠΙΘΕΣΙΝ ΕΙΣ ΤΗΝ ΗΠΕΙΡΩΤΙΚΗΝ ΚΙΝΑΝ

ΔΡΑΣΙΣ ΑΠΟ ΞΗΡΑΣ, ΘΑΛΑΣΣΗΣ ΚΑΙ ΑΕΡΟΣ.-ΕΙΣ ΤΟ ΕΣΩΤΕΡΙΚΟΝ ΤΩΝ ΚΟΜΜΟΥΝΙΣΤΩΝ ΑΝΤΑΡΤΑΙ ΑΝΑΜΕΝΟΥΝ ΤΗΝ ΔΙΑΤΑΓΗΝ.-"ΟΛΟΙ ΔΟΥΛΕΥΟΥΜΕ ΓΙΑ ΤΗΝ ΗΜΕΡΑ ΑΥΤΗ„.-ΜΙΑ ΣΥΝΟΜΙΛΙΑ ΜΕ ΣΥΝΕΡΓΑΤΑΣ ΤΟΥ ΤΣΑΓΚ ΚΑΪ ΣΕΚ ΕΙΣ ΤΗΝ ΑΕΡΟΠΟΡΙΚΗΝ ΒΑΣΙΝ ΕΚΠΑΙΔΕΥΣΕΩΣ ΑΕΡΙΩΘΟΥΜΕΝΩΝ 'ΟΥΪΛΛΙΑΜ, ΤΗΣ ΑΜΕΡΙΚΗΣ

ΤΑ ΑΝΑΚΥΠΤΟΝΤΑ ΑΓΩΝΙΩΔΗ ΕΡΩΤΗΜΑΤΑ ΤΗΣ ΗΜΕΡΑΣ

Τοῦ κ. ΔΗΜΗΤΡΙΟΥ ΛΑΓΑΡΗ

Ὕστερα ἀπὸ κάποια, μικρή, ἀνάπαυλα, ἐφιαλτικὸ καὶ πάλιν, ἀνακύπτει τὸ ἐρώτημα: Βαίνουμε πρὸς τὸν τρίτο πόλεμο; Αὐτὸ εἶναι τὸ ἐρώτημα, πού, ἀπὸ μηνός, ἀπασχολεῖ ἔντονα τὴ Διεθνῆ Κοινὴ Γνώμη, ἐνῷ ἀγωνιώδης ἡ προσοχὴ ὅλων στρέφεται πρὸς τὰ δύο μεγάλα νευραλγικὰ σημεῖα: Τὸ Παρίσι καὶ τὴ Φορμόζα

Στὸ πρῶτο, τὸ Παρίσι, ἡ ἀρνητικὴ ψῆφος τῆς Ἐθνοσυνελεύσεως;—καὶ γενικώτερον ἡ φοβία ἔναντι τῆς Γερμανίας — ἐδημιούργησε μία φοβερὴ κρίσι εἰς τὸ θέμα τῆς ὀργανώσεως τῆς ἀμύνης τῆς Εὐρώπης, ἡ ὁποία διατρέχει τὸ μεγαλείτερο κίνδυνο τῆς ἱστορίας της ἀπὸ τὴν διείσδυσι τῆς κομμουνιστικῆς «δὶς φάλαγγος» καὶ τὸ Σοβιετικὸ ἐπεκτατισμό, παρ' ὅλες τίς, κατὰ καιροὺς, θεαματικὲς «ἐπιθέσεις εἰρήνης» τοῦ Κρεμλίνου.

Ἀποτελεσματικὴ ἄμυνα τοῦ Εὐρωπαϊκοῦ χώρου χωρὶς τὴ Γαλλία δὲν εἶναι νοητή. Ἀλλὰ καὶ ἀκόμα περισσότερο δὲν εἶναι νοητὴ χωρὶς τὴ συμμετοχὴ τοῦ Γερμανικοῦ στρατοῦ. Ὀργάνωσις τῆς ἀμύνης μὲ ἕνα ἐκ τῶν δύο αὐτῶν παραγόντων (Γερμανίας ἢ Γαλλίας) ἐκτὸς τοῦ ἀμυντικοῦ συστήματος, θὰ ἀπετέλει ὄχι ἁπλῶς νίκην τῆς Μόσχας, ἀλλὰ κάτι περισσότερο. Κάτι πιὸ ἀποφασιστικώτερο: Θὰ ἐσήμανε ἐγγραφὴ «πρωτης ὑποθήκης» διὰ τὴν τελικὴ ἐπικράτησι τοῦ Σοβιετικοῦ ἰμπεριαλισμοῦ καὶ τὴν ὑποδούλωσι τῆς Εὐρώπης. Διὰ τὴν λύσιν αὐτοῦ τοῦ ἀγωνιώδους προβλήματος δίδουν τὴ διπλωματικὴ μάχη ἡ Οὐάσιγκτων καὶ τὸ Λονδίνον. Καὶ ἀπὸ τὴν ἔκβασίν της θὰ κριθῇ τὸ μέλλον καὶ ἡ ἀσφάλεια τοῦ Εὐρωπαϊκοῦ χώρου.

Στὸ δεύτερο νευραλγικὸ σημεῖο, τὴ Φορμόζα, ὁ «Ψυχρὸς πόλεμος» ἀπὸ ἡμέρες τώρα, μεταβάλλεται εἰς «θερμόνα». Ἐνῷ ὁ Ο.Η.Ε. συζητεῖ διὰ τὴν εἰρήνην καὶ τὴν ἀσφάλειαν τοῦ κόσμου, πρὶν ἀκόμα παύση ἡ κλαγγὴ τῶν ὅπλων στὴν Ἰνδοκίνα, στὶς ἄκτὲς τῆς Ἠπειρωτικῆς Κίνας, πρὸς τὴ Φορμόζα, τὸ τηλεβόλο κροτεῖ. Καὶ ἐνῷ ὁ σύντροφος Μολότωφ, εἰς τὶς τελευταῖες δηλώσεις του, διακηρύσσει τὶς εἰρηνικὲς διαθέσεις τοῦ Κρεμλίνου καὶ τὴν δυνατότητα εἰρηνικῆς συνυπάρξεως τῶν δύο ἀντιθέτων κόσμων, εἰς τὴν Ἠπειρωτικὴν Κίναν δίδονται διαταγαὶ ἀμέσου ἑτοιμασίας τῶν ἐρυθρῶν στρατευμάτων τοῦ Μάο Τσὲ Τούγκ δι' ἐπιχειρήσεις πρὸς «ἀπελευθέρωσιν» τῆς Φορμόζας, ἀπὸ τὴν ὁποίαν ἀκούεται, πάλιν, ἡ δήλωσις: «Θὰ μεταφέρωμεν τὸν πόλεμον ἐπὶ τοῦ ἐδάφους τῆς Ἠπειρωτικῆς Κίνας». Καὶ ἀναμφισβητήτως, πρὸς τὸ σκοπὸ αὐτὸ ἑτοιμάζονται πυρετωδῶς, ἀπὸ τὴν πρώτη στιγμὴ τοῦ περιορισμοῦ τους εἰς τὴ Φορμόζα, οἱ Κινέζοι τῆς Ἐθνικιστικῆς Κίνας.

—«Δι' αὐτὴν τὴν ἡμέρα δουλεύουμε ὅλοι», μοῦ εἶπε πέρυσι ὁ σμήναρχος Σοῦ Τσὶχ Τά, τὸν ὁποῖον εἶχα συναντήσῃ, μαζὶ μὲ τοὺς σμηναγοὺς Τάνγκ Χσοὺ Τσάγκ καὶ Τσὲν Τσί' στὴ μεγαλείτερη ἀεροπορικὴ βάσι ἀερωθουμένων τῆς Ἀμερικῆς, στὴ βάσι Οὐίλλιαμ Τσάντλερ τῆς Ἀριζόνας. Καὶ ἦταν ὁμολογῶ, μιὰ ἀρκετὰ διαφωτιστικὴ γιὰ τὴ σημερινὴ ἐξέλιξι εἰς τὴν Κίνα, ἡ συνομιλία μου ἐκείνη μὲ τοὺς τρεῖς Κινέζους ἀεροπόρους (Συνέχεια εἰς τὴν 4ην Σελίδα)

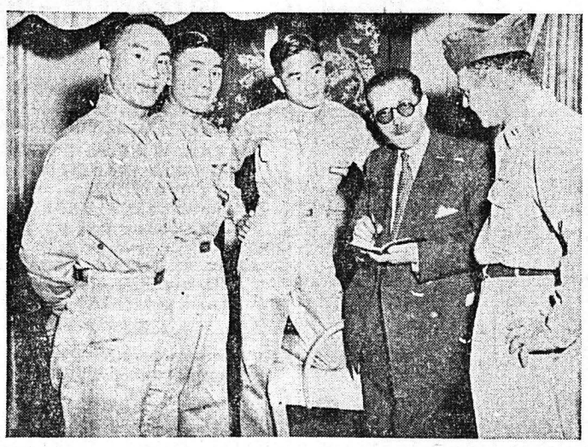

Ὁ σμήναρχος Σοῦ Τσὶ Τά καὶ ἄλλοι Κινέζοι ἀξιωματικοὶ μετὰ τοῦ κ. Δ. Λάγαρη εἰς τὴν Λέσχην τῆς βάσεως «Οὐΐλλιαμ» τοῦ Τεξας τῶν Ἡνωμένων Πολιτειῶν.

ΔΙΑ ΤΗΝ ΑΤΟΜΙΚΗΝ ΕΝΕΡΓΕΙΑΝ

Η ΠΡΟΤΑΣΙΣ κ. ΑΪΖΕΝΧΑΟΥΕΡ ΔΕΚΤΗ ΑΠΟ ΤΟΝ κ. ΒΙΣΙΝΣΚΥ

ΣΥΜΦΩΝΙΑ ΑΝΕΥ ΨΗΦΟΦΟΡΙΑΣ

ΓΕΝΙΚΗ ΙΚΑΝΟΠΟΙΗΣΙΣ

ΝΕΑ ΥΟΡΚΗ. Ἡ ὁλομέλεια τῆς Γενικῆς Συνελεύσεως ἀπεφάσισεν ὁμοφώνως καὶ χωρὶς ψηφοφορίαν ὅπως ἐγγράψῃ εἰς τὴν ἡμερησίαν διάταξίν της τὴν πρότασιν τοῦ Προέδρου Ἀϊζενχάουερ περὶ εἰρηνικῆς χρησιμοποιήσεως τῆς ἀτομικῆς ἐνεργείας καὶ «ζεύξεως τῆς καταστρεπτικῆς δυνάμεως εἰς τὴν ὑπηρεσίαν τῆς ἀνθρωπότητος».

Εἰς τὴν ὁμόφωνον λῆψιν τῆς ἀνωτέρω ἀποφάσεως συνετέλεσεν ἡ στάσις τοῦ ἀντιπροσώπου τῆς Σοβιετικῆς Ἑνώσεως κ. Βισίνσκι, ὁ ὁποῖος ἐδήλωσεν ὅτι ὄχι μόνον δὲν ἔχει οὐδεμίαν ἀντίρρησιν διὰ τὴν ἐγγραφὴν τοῦ θέματος, ἀλλὰ καὶ ἐπικροτεῖ τὴν πρότασιν τοῦ Ἀμερικανοῦ Πρέδρου, τὴν ὁποίαν καὶ ἐχαρακτήρισεν ὡς ὑψίστης σημασίας.

ΑΙ ΑΝΑ