ΤΗΛΕΦΩΝΑ: ΚΟΡΙΝΘΟΥ 210
ΑΡΙΘ. ΤΗΛΕΦΩΝΟΥ 24—94
ΤΙΜΗ ΦΥΛΛΟΥ ΔΡΑΧΜΗ 1

ΠΕΛΟΠΟΝΝΗΣΟΣ

1 ΠΑΡΑΣΚΕΥΗ ΟΚΤΩΒΡΙΟΥ 1954
ΠΕΡ. Β'-ΕΤΟΣ ΙΑ'-ΑΡ. ΦΥΛΛΟΥ 2890

ΗΜΕΡΗΣΙΑ ΕΘΝΙΚΗ ΕΦΗΜΕΡΙΣ - ΕΤΟΣ ΙΔΡΥΣΕΩΣ 1886

ΥΠΟ ΑΤΜΟΣΦΑΙΡΑΝ ΑΥΞΑΝΟΜΕΝΗΣ ΑΙΣΙΟΔΟΞΙΑΣ

ΚΑΤ' ΑΡΧΗΝ ΣΥΜΦΩΝΙΑ ΕΙΣ ΤΗΝ 9ΜΕΡΗ ΔΙΑΣΚΕΨΙΝ ΔΙΑ ΤΗΝ ΕΠΕΚΤΑΣΙΝ ΤΟΥ ΣΥΜΦΩΝΟΥ ΤΩΝ ΒΡΥΞΕΛΛΩΝ

ΚΑΘΟΡΙΣΘΗ ΕΙΣ 12 Ο ΑΡΙΘΜΟΣ ΤΩΝ ΥΠΟ ΕΞΟΠΛΙΣΜΟΝ ΜΕΡΑΡΧΙΩΝ ΤΗΣ ΔΥΤΙΚΗΣ ΓΕΡΜΑΝΙΑΣ

ΗΡΧΙΣΕΝ Η ΣΥΖΗΤΗΣΙΣ ΔΙΑ ΤΗΝ ΑΠΟΔΟΣΙΝ ΚΥΡΙΑΡΧΙΚΩΝ ΔΙΚΑΙΩΜΑΤΩΝ ΕΙΣ ΤΟ ΚΑΘΕΣΤΩΣ ΤΗΣ ΒΟΝΝΗΣ

ΛΟΝΔΙΝΟΝ. Εἰς τὴν ἐννεαμερῆ διάσκεψιν ἐπετεύχθη κατ' ἀρχὴν συμφωνία διὰ τὴν ἐπέκτασιν τῆς συνθήκης τῶν Βρυξελλῶν, διὰ τῆς συμμετοχῆς εἰς αὐτὴν τῆς Δ. Γερμανίας καὶ τῆς Ἰταλίας. Ἡ συμφωνία περιέχεται εἰς ἀνακοινωθὲν ἐκδοθὲν μετὰ τὴν ἀπογευματινὴν ἐν ὁλομελείᾳ συνεδρίασιν, ἡ ὁποία διήρκεσεν ἐπὶ τέσσαρας ὥρας. Ἐνωρίτερον εἶχε πραγματοποιηθῆ ἄλλη συνεδρίασις εἰς ἀτμόσφαιραν, ὡς ἀνηγγέλθη, αὐξανομένης αἰσιοδοξίας. Τὴν ἑσπέραν οἱ κ. κ. Ντάλλες, Ἤντεν, Φράνς καὶ Ἀντενάουερ ἐπρόκειτο νὰ συνέλθουν εἰς εἰδικὴν σύσκεψιν, καθ' ἣν θὰ ἐξητάζετο τὸ θέμα τοῦ τερματισμοῦ τοῦ καθεστῶτος κατοχῆς εἰς Δ. Γερμανίαν.

Ο ΕΛΕΓΧΟΣ ΤΩΝ ΕΞΟΠΛΙΣΜΩΝ

ΛΟΝΔΙΝΟΝ. Κατὰ τὴν πρωϊνὴν των συνεδρίασιν οἱ ὑπουργοὶ ἐξήτασαν τὰ προβλήματα, τὰ ὁποῖα συνεπάγεται ὁ ἔλεγχος τῶν ἐξοπλισμῶν ἄσκει ἑνὸς συστήματος δυτικοευρωπαϊκῆς ἀμύνης, τὸ ὁποῖον θὰ ἀναδιωργανοῦτο, εἰς τρόπον ὥστε νὰ περιλάβῃ τὴν Δ. Γερμανίαν καὶ τὴν Γαλλίαν.

Κυρίως οἱ ὑπουργοὶ εἶχον νὰ ἐξετάσουν δύο ἐπὶ τοῦ προκειμένου ὑπομνήματα: Τὸ Γαλλικόν, τὸ ὁποῖον ζητεῖ ὅπως ὑπὸ τὸ νέον σύστημα ἀμύνης ὑπάγωνται εἰς ἔλεγχον ὅλοι οἱ τύποι καὶ αἱ ποσότητες ὅπλων καὶ τὸ ὑπόμνημα τῶν κρατῶν τῆς Μπενελοὺξ διὰ τοῦ ὁποίου ζητεῖται ὅπως ὁ ἔλεγχος περιορισθῇ μόνον εἰς τὰ μεγάλα ὅπλα.

Μετὰ τὴν σύσκεψιν αὐτήν, ἐκπρόσωπος τοῦ Φόρειν Ὄφφις ἐδήλωσεν ὅτι εἶχεν ἐπιτελεσθῇ ἱκανοποιητικὴ πρόοδος.

Ἐκ παραλλήλου μὲ τὴν διάσκεψιν τῶν ὑπουργῶν, εἰδικὴ ἐπιτροπὴ ἐξ ἐμπειρογνωμόνων ἠσχολεῖτο μὲ τὴν σύνταξιν προκαταρκτικῆς ἐκθέσεως διὰ τὸν τερματισμὸν τοῦ καθεστῶτος κατοχῆς εἰς Δ. Γερμανίαν καὶ τὴν ἀπόδοσιν κυριαρχικῶν δικαιωμάτων εἰς τὴν χώραν αὐτήν.

Εἰς τοὺς κύκλους τῆς διασκέψεως ἐδημιούργησεν ἀγαθὴν ἐντύπωσιν ἡ δήλωσις τοῦ κ. Ἤντεν, καθ' ἣν ἡ Μεγ.Βρετανία ὑπόσχεται νὰ διατηρήσῃ ἱκανὰς στρατιωτικὰς καὶ ἀεροπορικὰς δυνάμεις εἰς τὴν ἠπειρωτικὴν Εὐρώπην. Ὁ κ. Ἀντενάουερ ἐδήλωσεν ὅτι ἡ ὑπόσχεσις αὐτὴ τοῦ κ. Ἤντεν ἐδημιούργησεν καμπὴν εἰς τὴν διάσκεψιν.

Ἐξ ἄλλου, ὁ Γάλλος πρωθυπουργὸς κ. Φράνς, εἰς δηλώσεις του πρὸς τοὺς δημοσιογράφους εἶπεν ὅτι ὅλοι οἱ ἐλεύθεροι λαοὶ εὐγνωμονοῦν τὴν Ἀγγλίαν διὰ τὴν ὑπὸ τοῦ κ. Ἤντεν διακηρυχθεῖσαν ἀπόφασιν ὅπως διατηρηθοῦν ἰσχυραὶ Βρετανικαὶ δυνάμεις εἰς τὴν Εὐρώπην. Ἡ ἀπόφασις αὕτη, ἐτόνισεν ὁ κ. Φράνς εἶναι ἀνταξία ὅλων τῶν μεγάλων ἀποφάσεων, τὰς ὁποίας ἔχει λάβει κατὰ τὸ παρελθὸν ἡ Ἀγγλία.

ΛΟΝΔΙΝΟΝ. Ἀπὸ τὴν Μόσχαν τηλεγραφεῖται ὅτι τὸ Κρεμλῖνον παρακολουθεῖ μὲ ἀνησυχίαν τὴν πορείαν τῆς διασκέψεως διὰ τὴν Γερμανίαν. Ἡ «Πράβδα» εἰς ἄρθρον τῆς τονίζει ὅτι τὰ προταθέντα σχέδια εἰς τὴν διάσκεψιν τοῦ Λονδίνου στηρίζονται εἰς τὸ αὐτὸ σχῆμα εἰς τὸ ὁποῖον ἀντετάχθη τὸ Φεβρουάριον τοῦ 1952 ἡ Γαλλικὴ Ἐθνοσυνέλευσις. Ὁ σχολιαστὴς τῆς «Πράβδα» ἐκφράζει ἀμφιβολίας ἂν ἡ Γαλλικὴ Ἐθνοσυνέλευσις θὰ δεχθῇ τὴν εἰσδοχὴν τῆς Δ. Γερμανίας εἰς τὸν Ἀτλαντικὸν συνασπισμὸν ἀπὸ τὸ παράθυρον, ὅπως χαρακτηριστικῶς γράφει.

ΛΟΝΔΙΝΟΝ. Ὡς ἐγνώσθη ἐκ γερμανικῆς πηγῆς ἡ Διάσκεψις τῶν 9 ἀπεφάσισε χθὲς ὁμοφώνως ὅπως καθορισθοῦν εἰς 12 αἱ γερμανικαὶ μεραρχίαι. Τὸν ἀριθμὸν τοῦτον προέβλεπε καὶ ἡ συνθήκη διὰ τὴν Εὐρωπαϊκὴν Ἀμυντικὴν Κοινότητα.

Αἱ διαπραγματεύσεις συνεχίζονται διὰ τὸν ἔλεγχον τῆς παραγωγῆς τῶν ἐξοπλισμῶν, οἱ ὁποῖοι κατατάσσονται εἰς βαρέα, μέσα καὶ ἐλαφρὰ ὅπλα. Πρόκειται ἐξ ἄλλου νὰ ληφθῇ ἀπόφασις διὰ τὸν καθορισμὸν τῶν ζωνῶν, εἰς τὰς ὁποίας θ' ἀπαγορευθῇ ἡ κατασκευὴ ὡρισμένων εἰδῶν ὅπλων διὰ λόγους ἀσφαλείας.

Ὑπὸ διπλωματικῶν κύκλων ἐτονίζετο ὅτι αἱ Ἡνωμ. Πολιτεῖαι ἐπιθυμοῦν ὅπως διατηρήσουν τὸ δικαίωμα νὰ ἐπεμβαίνουν ἐνεργῶς εἰς τὴν κατανομὴν τῶν ἀμερικανικῶν πολεμικῶν ἐφοδίων, τὰ ὁποῖα χορηγοῦν εἰς Εὐρωπαϊκὰ ἔθνη.

Τὴν 17ην ὥραν Γκρήνουϊτς συνῆλθεν ἡ Ἐπιτροπὴ τῶν Τεσσάρων, ἡ ὁποία ἔλαβε γνῶσιν τῆς ἐκθέσεως τοῦ ζητήματος σχετικῶς μὲ τὴν λῆξιν τοῦ καθεστῶτος κατοχῆς εἰς Γερμανίαν.

Ο κ. ΝΤΡΕΪΚ ΘΑ ΔΙΑΔΕΧΘΗ ΤΟΝ ΜΠΑΡΡΟΟΥΣ

ΟΥΑΣΙΓΚΤΩΝ. Ὁ κ. Ντρέϊκ μέχρι χθὲς ὑπαρχηγὸς τῆς Ἀποστολῆς, θὰ διαδεχθῇ τὸν κ. Μπάρροους εἰς τὴν ἀρχηγίαν αὐτῆς ἐν Ἑλλάδι. Ὁ κ. Μπάρροους ἐτοποθετήθη εἰς Λάος καὶ Καμπότζ. Ὑπὸ τὴν ἰδιότητά του ὡς ἀρχηγοῦ τῆς Ἀποστολῆς ὁ κ. Ντρέϊκ θὰ εἶναι ὑπεύθυνος διὰ τὴν διάθεσιν 25.000.000 δολλαρίων διὰ τὸ τρέχον ἔτος διὰ τὴν ἐνίσχυσιν τῶν ἐνόπλων δυνάμεων. Διὰ νὰ βοηθηθῇ ἡ Ἑλλὰς εἰς τὴν προσπάθειαν τῆς διατηρήσεως τῶν ἐνόπλων της δυνάμεων χορηγοῦνται εἰς αὐτὴν κατὰ τὸ τρέχον ἔτος 10 ἑκατ. δολλ. ὡς ἄμεσος στρατιωτικὴ βοήθεια καὶ 15 ἑκατ. δολλάρια κυρίως εἰς γεωργικὰ μηχανήματα.

ΤΡΑΓΩΔΙΑ ΕΝ ΠΛΩ

ΕΛΙΚΟΠΤΕΡΟΝ ΔΙΕΣΩΣΕΝ ΕΝΑ ΠΑΙΔΑΚΙ ΑΠΟ ΠΟΛΙΟΜΥΕΛΙΤΙΔΑ

ΕΡΡΙΨΕ ΣΙΔΗΡΟΥΝ == == ΠΝΕΥΜΟΝΑ

ΛΟΝΔΙΝΟΝ. Ἑλικόπτερον τοῦ Βρετανικοῦ ναυτικοῦ ὑπερέπτη χθὲς τῆς Μάγχης ἐν τῇ προσπαθείᾳ του νὰ παράσχῃ βοήθειαν εἰς 4ετὲς παιδίον, τὸ ὁποῖον ἐπιβαῖνον Ἀμερικανικοῦ σκάφους, προσεβλήθη καὶ ἐκινδύνευεν ἐκ πολιομυελίτιδος. Τὸ ἑλικόπτερον, παρὰ τὴν ἐπικρατοῦσαν εἰς Μάγχην κακοκαιρίαν, κατώρθωσε νὰ ρίψῃ ἐπὶ τοῦ σκάφους «σιδηροῦν πνεύμονα».

ΕΙΣ ΘΑΝΑΤΟΝ ΔΙΑ ΦΟΝΟΥΣ ΔΙΑΠΡΑΧΘΕΝΤΑΣ ΠΡΟ 20 ΕΤΩΝ

7 ὑπέργηροι εἰς Βουλγαρίαν

ΛΟΝΔΙΝΟΝ. Τὸ στρατοδικεῖον τῆς Σόφιας κατεδίκασεν εἰς θάνατον 7 ἄτομα κατηγορούμενα ὅτι ἐδολοφόνησαν ἑκατοντάδας μελῶν τοῦ ΚΚΒ τὸ 1933. Τέσσαρα ἄλλα ἄτομα κατεδικάσθησαν εἰς ἰσόβια δεσμά. Τὸ στρατοδικεῖον λόγῳ τῆς μεγάλης ἡλικίας τῶν καταδικασθέντων, οἱ περισσότεροι τῶν ὁποίων εἶναι 70 περίπου ἐτῶν, ἐμετρίασε τὴν ποινὴν εἰς 20ετῆ κάθειρξιν.

ΝΕΟΙ ΔΗΜΟΔΙΔΑΣΚΑΛΟΙ

ΑΘΗΝΑΙ. Ὑπερράφη τὸ διάταγμα διορισμοῦ 55 δημοδιδασκάλων εἰς σχολεῖα τῆς Β. Ἑλλάδος.

ΕΙΣ ΛΟΓΟΝ ΤΟΥ ΕΝΩΠΙΟΝ ΤΗΣ ΓΕΝΙΚΗΣ ΣΥΝΕΛΕΥΣΕΩΣ

Ο κ. ΒΙΣΙΝΣΚΥ ΕΙΣ ΤΑ ΗΝΩΜΕΝΑ ΕΘΝΗ ΕΠΑΝΕΛΑΒΕ ΤΗΝ ΡΩΣΣΙΚΗΝ ΠΡΟΤΑΣΙΝ ΠΕΡΙ ΣΥΜΦΩΝΟΥ ΕΥΡΩΠΑΪΚΗΣ ΑΣΦΑΛΕΙΑΣ

ΕΖΗΤΗΣΕ ΔΙΑΛΥΣΙΝ ΟΛΩΝ ΤΩΝ ΣΥΜΜΑΧΙΩΝ

ΗΞΙΩΣΕΝ ΕΙΣΔΟΧΗΝ ΤΗΣ ΕΡΥΘΡΑΣ ΚΙΝΑΣ ΕΙΣ ΤΟΝ ΟΗΕ

ΝΕΑ ΥΟΡΚΗ. Τὴν 20.10' ὥραν Γκρήνουϊτς συνῆλθεν ἡ ὁλομέλεια τῆς Γενικῆς Συνελεύσεως τοῦ ΟΗΕ.

Ἐν ἀρχῇ ὡμίλησεν ὁ ὑπουργὸς τῶν Ἐξωτερικῶν τῆς Ἰνδονησίας, τονίσας ὅτι ἡ χώρα του θὰ ἐξακολουθήσῃ νὰ παρακολουθῇ τὴν ἐξέλιξιν τῆς καταστάσεως εἰς Ἰνδονησίαν.

Ἀκολούθως ὡμίλησεν ὁ Ρῶσσος ἀντιπρόσωπος κ. Βισίνσκυ, ὁ ὁποῖος ἐδήλωσεν ὅτι ὁ ΟΗΕ, τῇ ἐμπνεύσει τῆς Κυβερνήσεως τῶν Ἡν. Πολιτειῶν, ἀρνηθεὶς εἰς τὴν Λαϊκὴν Κίναν τὴν νόμιμον θέσιν της εἰς τὸν ΟΗΕ ἀπέτυχεν εἰς τὸ ἔργον του καὶ παρεβίασε τὰς ἀρχὰς τοῦ καταστατικοῦ χάρτου του.

Ὁ Ρῶσσος ἀντιπρόσωπος προσέθεσεν ὅτι ἡ ἀπαγόρευσις ἀτομικῶν ὅπλων καὶ ἡ οὐσιαστικὴ ἐλάττωσις τῶν ἐξοπλισμῶν καὶ τῶν ἐνόπλων δυνάμεων θὰ συνέβαλον μεγάλως εἰς τὴν διεθνῆ ὕφεσιν. Ὁ κ. Βισίνσκυ διεβεβαίωσεν περαιτέρω ὅτι ἡ θεωρία τῆς εἰρηνικῆς συνυπάρξεως τὴν ὁποίαν διεκήρυξαν οἱ Ρῶσσοι ἡγέται ἀποτελεῖ μίαν τῶν θεμελιωδῶν θέσεων τῆς Σοβιετικῆς πολιτικῆς καὶ ὄχι τακτικὴν ἐλιγμῶν ὡς προσπαθεῖ νὰ τὴν παρουσιάσῃ ὁ κ. Ντάλλες.

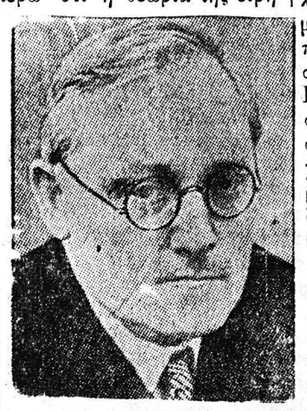

Ο κ. ΒΙΣΙΝΣΚΥ

Ὁ Ρῶσσος ἀντιπρόσωπος κατεφέρθη εἶτα κατὰ τῆς δημιουργίας ἀντιπάλων στρατοπέδων καὶ ἀπηύθυνεν ἔκκλησιν πρὸς τὰς χώρας τῆς Δυτ. Εὐρώπης ὅπως μὴ συνάπτουν συμμαχίας δεσμευούσας ὡρισμένας χώρας ἀλλ' ὅπως προσχωρήσουν μεθ' ὅλης τῆς Εὐρώπης εἰς σχέδιον ἐξασφαλίζον ἐγγυήσεις ὑπὲρ τῆς Εὐρωπαϊκῆς ἀσφαλείας.

Ὁ κ. Βισίνσκυ ἐδήλωσεν ὅτι ἡ Σοβιετικὴ πρότασις διὰ τὴν ἀποκατάστασιν τῆς ἑνότητος τῆς Γερμανίας προκειμένου νὰ καταστῇ αὕτη ἡνωμένον καὶ ἀνεξάρτητον Κράτος, συμφέρει εἰς τὴν Εὐρωπαϊκὴν ἀσφάλειαν, ἐνῷ τὰ σχέδια τῶν Δυτικῶν, τὰ ὁποῖα ἐνέκριναν οἱ Γερμανοὶ στρατοκράται, ἀποτελοῦν κίνδυνον τῆς εἰρήνης ὄχι μόνον τῆς Εὐρώπης ἀλλὰ ὁλοκλήρου τοῦ κόσμου.

ΜΙΑ ΚΑΤΑΠΛΗΚΤΙΚΗ ΑΠΟΚΑΛΥΨΙΣ

ΟΙ ΓΑΛΛΟΙ ΒΟΥΛΕΥΤΑΙ ΕΨΗΦΙΣΑΝ ΚΑΤΑ ΤΟΥ ΕΥΡΩΠΑΪΚΟΥ ΣΤΡΑΤΟΥ ΥΠΟ ΤΗΝ ΠΙΕΣΙΝ ΑΠΕΙΛΗΣ ΘΑΝΑΤΟΥ!

ΑΝΑΣΤΑΤΟΣ Η ΑΣΤΥΝΟΜΙΑ ΤΩΝ ΠΑΡΙΣΙΩΝ

ΠΑΡΙΣΙ. Βαθυτάτην συγκίνησιν προκαλοῦν εἰς τὴν Γαλλικὴν κοινὴν γνώμην αἱ ἀποκαλύψεις τοῦ σοσιαλιστοῦ βουλευτοῦ Λὲ Μπαΐγ, σχετικῶς μὲ τὰς ἀπειλητικὰς ἐπιστολάς τὰς ὁποίας ἔλαβον ἄλλα τὰ μέλη τῆς γαλλικῆς Ἐθνοσυνελεύσεως τὴν ἡμέραν τῆς ψηφοφορίας ἐπὶ τοῦ εὐρωπαϊκοῦ στρατοῦ: «Ἂν ἐμμείνατε, ἔγραφον αἱ ἐπιστολαί, τὸ κείμενον τῆς συμφωνίας, πρέπει νὰ γνωρίζετε ὅτι αὐτὴ ἐκθέτει τὴν πατρίδα μας εἰς ἐπικινδύνους περιπετείας. Βοηθεῖ τὴν ἐπέκτασιν τῶν Σοβιὲτ ἢ τὴν ἐπικράτησιν τῆς Γερμανίας. Τὴν συμφωνίαν πρέπει νὰ τὴν ἀπορρίψετε ἀσυζητητί, διαφορετικὰ θὰ κηρυχθῆτε ἐκτὸς νόμου. Αὐτὸ σημαίνει ὅτι θὰ θεωρηθῆτε ἐχθροὶ τοῦ Ἔθνους καὶ ἑπομένως θὰ πρέπει νὰ ἐξοντωθῆτε. Ὁποιος δήποτε σᾶς φονεύσῃ ἢ πάρῃ τὴν περιουσία σας, δὲν θὰ ὑπέχῃ καμμίαν εὐθύνην. Ἐν περιπτώσει ταραχῶν ἢ πολεμικῶν γεγονότων ἠμποροῦν νὰ σᾶς φονεύσουν ἐπὶ τόπου καὶ ἄνευ διαδικασίας. Ἐφιστῶμεν τὴν προσοχήν σας εἰς τὸ γεγονὸς ὅτι ὁ βίαιος θάνατός σας θὰ εἶναι ἀπολύτως νόμιμος, διότι ἡ ψῆφος σας ὑπὲρ τῆς ΕΑΚ θὰ ἀπετέλει αὐτὴ καθ' ἑαυτὴν ἔγκλημα προδοσίας, τιμωρούμενον διὰ τῶν ἄρθρων 75 καὶ 76 τοῦ ποινικοῦ κώδικος. Πρέπει λοιπὸν νὰ ψηφίσετε, καὶ θὰ ψηφίσετε, κατὰ τῆς ΕΑΚ». Ἐν ὑστερογράφῳ προσετίθετο ὅτι τὰ ὀνόματα ἐκείνων οἱ ὁποῖοι θὰ ἐψήφιζον ὑπὲρ τοῦ εὐρωπαϊκοῦ στρατοῦ θὰ ἐγίνοντο γνωστὰ εἰς ὅλην τὴν Γαλλίαν.

Οἱ Γάλλοι ἰθύνοντες εἶναι ἀναστατωμένοι ἀπὸ τὴν ἄνευ προηγουμένου ἀπειλητικὴν αὐτὴν ἐπιστολὴν τὴν ὁποίαν ἔλαβον τὴν ἡμέραν τῆς ψηφοφορίας ὅλοι οἱ Γάλλοι βουλευταί, πολλοὶ μάλιστα διερωτῶνται διὰ ποῖον λόγον ἐτηρήθη ἐπὶ τόσας ἡμέρας μυστικὴ ἡ πρᾶξις καὶ δὲν ἀπεκαλύφθη εὐθὺς ἀμέσως. Εἶναι ἡ πρώτη φορὰ κατὰ τὴν ὁποίαν οἱ βουλευταὶ τῆς Γαλλίας, ὁμαδικῶς ἀπειλοῦνται μὲ θάνατον. Εἶναι ἀληθὲς ὅτι ὁ κ. Πλεβέν, ὑποστηρικτὴς τῆς ΕΑΚ, ἠθέλησε νὰ διαμαρτυρηθῇ δημοσίᾳ πρὸ τῆς ψηφοφορίας, ἀλλὰ ὁ πρόεδρος τῆς Ἐθνοσυνελεύσεως τὸν ἀπέτρεψε «χάριν τῆς ἀξιοπρεπείας τοῦ σώματος». Ὑπεσχέθη ὅμως ταυτοχρόνως νὰ ζητήσῃ ἀπὸ τὴν κυβέρνησιν τὴν διεξαγωγὴν ἀνακρίσεων. Ἐὰν πράγματι ἀνεκαλύπτοντο οἱ ὑπεύθυνοι τῶν ἀπειλητικῶν αὐτῶν ἐπιστολῶν θὰ κατεδικάζοντο εἰς βαρυτάτας ποινάς, Ἐπ' εὐκαιρίᾳ ὑπενθυμίζεται τὸ προηγούμενον τοῦ ἀποθανόντος μοναρχικοῦ θεωρητικοῦ Σὰρλ Μωράς, ὁ ὁποῖος εἶχε καταδικασθῆ εἰς ἑνὸς ἔτους φυλάκισιν, διότι ἠπείλησε μὲ τὸ «μαχαῖρι τῆς κουζίνας» τοὺς βουλευτὰς οἱ ὁποῖοι θὰ ἐπεδείκνυον φιλοπόλεμα αἰσθήματα ἐναντίον τῆς Ἰταλίας ὅταν ἐπρόκειτο νὰ ληφθοῦν κυρώσεις κατ' αὐτῆς.

Πάντως τὸ προκῦψαν ζήτημα θεωρεῖται πολὺ σοβαρὸν καὶ θὰ ἐρωτηθῇ ἡ κυβέρνησις ἂν ἤρχισαν αἱ ἀνακρίσεις ἐπὶ τοῦ σκανδάλου καὶ εἰς ποῖον σημεῖον εὑρίσκονται αὐταί.

Η ΣΤΗΛΗ ΜΟΥ

ΟΧΙ ΠΑΖΑΡΛΙΚΙΑ

Ἡ οἰκογένεια εἶχε τώρα μέρες νὰ συζητῇ, νὰ ἀπασχολῆται, νὰ ἐκνευρίζεται καὶ νὰ μὴ κοιμᾶται μὲ τὸ συνοικέσιον τῆς κόρης. Ἡ κόρη εἶχε προικούλα. Εἶχε δηλαδὴ χίλιες λίρες, ποὺ μποροῦσε νὰ πῇ στοὺς γαμπροὺς αὐτοὺς τῶν χιλίων λιρῶν «εἶντε μοῦ κάνεις, σὲ πέρνω». Ἀλλὰ πάλιν ὁ γαμπρὸς, ποὺ τοὺς ἔφεραν τώρα, δὲν κόστιζε τόσο. Ἄρα ἤτανε λίγο ἀκριβοπούστικος. Ὁ κύριος ποὺ ἐμεσίτευεν, ἔλεγε: «Πάρτε τον τώρα, γιατί αὔριο θ' ἀκριβύνῃ, καὶ δὲν θὰ τὸν βρῆτε». Μ' αὐτὸ τὸ βιολὶ ἡ οἰκογένεια ἀγκομαχοῦσε καὶ τὸ ἐπίμαχον αὐτὸ θέμα κατέλῃγε στὸν ἐκνευρισμὸ τῆς μαμᾶς, στὰ δάκρυα τῆς κόρης καὶ στὴν ἀμηχανία τοῦ πατέρα. Νὰ τὸν ἀγοράσουμε; Βρὲ παιδί μου, αὔριο θὰ τὸν βροῦμε μπροστά μας. Καὶ μ' ὅλα αὐτὰ χωρὶς νὰ τὸ καταλαβαίνουν ἀνοίγανε ἕνα τάφο στὴν καρδιὰ τῆς κόρης. Οἱ γονεῖς ποὺ τολμᾶνε καὶ κάνουν τὰ παζαρλίκια αὐτὰ μποροῦν στὸ παιδί τους, θὰ παραδεχθοῦν τὸν ξεπεσμό τους. Θὰ παραδεθεχοῦν τὴν συγκατάβασι μιᾶς ζωῆς ποὺ δίνει κανεὶς σὰν βοσκή.

Καὶ ἡ κόρη τους, τί θὰ εἶχε γιὰ νὰ πῇ; Πῶς θὰ ὑποδεχθῇ τὰ πρῶτα βήματα τῆς παντρεμένης, ἔπειτα ἀπὸ τὰ μπερδεμένα αὐτὰ πράμματα τοῦ παζαρέματος; Καὶ δὲν θὰ ἐπαρκέσῃ οὔτε ἡ ζωὴ ἑνὸς αἰῶνος γιὰ νὰ κάμῃ νὰ συμφωνήσουν τὰ δύο αὐτὰ πλάσματα. Καὶ δὲν θὰ αἰσθανθοῦν ποτὲ τὴ χαρά, ποὺ θὰ στραφτοκοπήσῃ ἀνάμεσα στὴς δύο φωνές τους. Θὰ αἰσθάνωνται πάντα ἐκείνη τὴν ἔνοχη θλίψη τῆς ἀγορᾶς. Ἡ λέξεις ἢ ἔσχατες τῆς ἀγάπης, ἢ ἁπλὲς ἢ ἡ δύσκολες, δέν θ' ἀνέβουν ποτὲ στὰ χείλη τους. Ἡ συζυγικὴ ἐλεημοσύνη φυσικὰ δὲν θὰ λείψῃ. Μὰ δὲν θὰ ὑπάρχῃ λάμψις, δὲ θὰ ὑπάρχῃ φωταύγεια, δὲν θὰ ὑπάρχῃ ἡ ἐφευρετικὴ φαντασία, ποὺ καλπάζει καὶ πάει τόσο μακρυά· Ἡ θαλπωρὴ τῆς ὀπτασίας τῶν πρώτων ἡμερῶν τοῦ γάμου δὲν θὰ ζεστάνῃ ποτὲ τὸ κορίτσι αὐτό, ποὺ θὰ ἁπλώσῃ τὰ μπράτσα του, ζητιανεύοντας λίγη φλόγα. Ἡ καρδιά της θὰ τιττιβίζῃ μὰ ἡ χαρά της ὡς παντρεμένης δέν θὰ εἶναι ποτὲ αὐτὴ ποὺ φαντάστηκε. Γιατὶ νὰ μὴ ξέρουν τοὐλάχιστον οἱ γονεῖς, ὅτι τὰ ζητήματα αὐτὰ καταστρέφουν τὴ λεπτὴ ὑφὴ τοῦ γάμου. Κὶ βλέπουμε ἀνδρόγυνα ποὺ ἐνῶ εἶναι πάντα καὶ παντοῦ ἑνωμένα ἐξ αἰτίας τοῦ γάμου, ἐν τούτοις ὁ καθένας ἔχει τὴ δική του μοῖρα. Καὶ τότε οὔτε τὸ κορμί, οὔτε τὸ αἷμα, οὔτε τά χείλη δὲν προσφέρουν τίποτα. Καὶ ἀπὸ φίλοι ποὺ μποροῦσε νὰ ἦσαντε οἱ δύο αὐτοὶ ἄνθρωποι, γίνονται ἐχθροί. Καὶ λένε πὼς ὑπάρχει τὸ βάθος ἑνὸς ἀπροσπελάστου στερεώματος καὶ ὅτι πρέπει νὰ φθάσῃ κανεὶς στὴ συνεννόησι, ἔστω καὶ ἂν ὁ δρόμος εἶναι δύσκολος. Ἀλλὰ αὐτὸ δὲν γίνεται, γιατὶ ἡ ζωὴ εἶναι ἀνοιχτὴ σ' ὅλους τοὺς ἀνέμους καὶ ξεχωρισμένη ἀπὸ ὅ,τι τὴν ἀνυψώνει καὶ τὴν ἱκανοποιεῖ. Ἔτσι ἡ ὕπαρξις τοῦ γάμου θὰ διαψεύσῃ μιὰ μέρα, ὅ,τι ἤλπισε σ' αὐτὸν καὶ ὅτι ἐστερέωσε κάθε κορίτσι, ποὺ ξεκινάῃ ἀπὸ τὸ παζάρεμα αὐτοῦ τοῦ εἴδους ποὺ λέγεται γαμπρός. Ἐγὼ ἀγκίζω μὲ τὴν πέννα μου αὐτὴ τὴ στιγμὴ μιὰ βαθειὰ ἀλήθεια καὶ ἀκούω μιὰ φωνὴ μέσα μου νὰ μοῦ λέῃ: «Ἔφερα στὸν ἄντρα μου ὁρμή, ἐνθουσιασμὸ γιὰ κάθε ὡραῖο, δίκαιο καὶ θερμό Εἶναι ἐκεῖνος, ποὺ τοῦ ἔχω πεῖ τὴν ἀλήθεια. Εἶναι τὸ αἴσθημα καὶ τὸ ἔνστικτο μόνον». Ἂς τὴν ἀκούσουν οἱ γονεῖς αὐτὴ τὴ φωνὴ καὶ ἂς φυλάξουν τὸ παζαρλίκι μόνον γιὰ τὰ εἴδη ποὺ πωλοῦνται καὶ ἀγοράζονται.

ΕΥΑ

ΜΕΓΑ ΕΡΓΟΣΤΑΣΙΟΝ ΔΙ' ΥΔΡΟΓΟΝΟΒΟΜΒΑΣ

ΕΙΣ ΤΗΝ ΣΙΒΗΡΙΑΝ

ΝΕΑ ΥΟΡΚΗ. Ἐγνώσθη ὅτι ἡ Σοβ. Ἕνωσις ἵδρυσε μέγα πυρηνικὸν ἐργοστάσιον προφανῶς διὰ τὴν παραγωγὴν βομβῶν ὑδρογόνου εἰς τὰς ὄχθας τοῦ εἰς τὴν Σιβηρίαν κειμένου ποταμοῦ Ἄγκαρα.

Α'Υ'ΠΝΗ ΕΠΙ 44 ΕΤΗ

ΣΜΥΡΝΗ. Εἰς Μαγνησίαν ἀπέθανεν εἰς ἡλικίαν 77 ἐτῶν, ἡ Ἐσμὰ Νινὲ, ἡ ὁποία πάσχουσα ἀπὸ ἀϋπνίαν, λέγεται ὅτι «δὲν εἶχε κλείσει μάτι» ἀπὸ 44 ἐτῶν. Ὁ θάνατος ἐπῆλθε ἀπὸ θλᾶσιν τῆς σπονδυλικῆς της στήλης συνεπείᾳ πτώσεως. Οἱ τελευταῖαι λέξεις τῆς γραίας ἦσαν: «Ἐπὶ τέλους, θὰ μπορέσω τώρα νὰ κοιμηθῶ!».

ΑΠΟ ΤΗΣ ΠΡΟΣΕΧΟΥΣ ΚΥΡΙΑΚΗΣ ΕΙΣ ΤΗΝ

"ΠΕΛΟΠΟΝΝΗΣΟΝ,,

ΑΠΟΒΑΣΙΣ ΣΤΙΣ ΦΙΛΙΠΠΙΝΕΣ

"Η ΗΜΕΡΑ Η,,

Τοῦ στρατηγοῦ ΚΑΡΛΟ ΡΟΜΟΥΛΟ

(Ἀποκλειστικότης τῆς «Πελοποννήσου» δι' ὁλόκληρον τὴν Ἑλλάδα.)

Ἡ «ΑΠΟΒΑΣΙΣ ΣΤΙΣ ΦΙΛΙΠΠΙΝΕΣ» εἶναι ἕνα ἀποκαλυπτικὸ πολεμικὸ βιβλίο τῆς μεγαλειτέρας νικηφόρου ἀποβατικῆς ἐπιχειρήσεως τοῦ Μὰκ Ἄρθουρ

ΜΕΡΙΚΑ ΑΠΟΣΠΑΣΜΑΤΑ ΑΠ' ΑΥΤΟ:

.....«Ὁ βομβαρδισμὸς ἦταν ἕνας συνεχὴς ἐκκωφαντικὸς μυκηθμὸς καὶ οἱ τορπιλλάκατοι ἐκεντοῦσαν ἐπάνω στὴ ἀκτὴ μιὰ παράξενη δαντέλλα τοῦ θανάτου....»

.....«Σ' ὅλο τὸ μῆκος τῆς ἀκτῆς ἄναβαν τεράστιες πυρκαϊές στὰ ὀχυρὰ καὶ στὰ φοινικόδενδρα....

...«Καθὼς τὰ πλοῖα μας ἐπλησίαζαν, ἔλαβα τὸ σῆμα: «Τὰ πιὸ ἐγκάρδια συγχαρητήριά μου, Κάρολε. Ὑπῆρξες ὁ τελευταῖος κατὰ τὴν ἀποχώρησι καὶ εἶσαι μεταξὺ τῶν πρώτων τώρα κατὰ τὴν ἐπιστροφή. ΜΑΚ ΑΡΘΟΥΡ».....

....«Πέρα ἀπὸ τὸ πύρινο τεῖχος, τὸ ὁποῖον προχωροῦσε σιγά, πέρα ἀπὸ τὸ Λέϋτε, ὑπῆρχον ἄλλα 18.000.000 ποὺ εἶχαν μείνει πιστοί....»

....«ΜΑΚ ΑΡΘΟΥΡ: Ὁ Πρόεδρος τῶν Ἡνωμ. Πολιτειῶν μὲ διέταξε νὰ διασπάσω τὰς γραμμὰς τοῦ ἐχθροῦ....»

„ΑΠΟΒΑΣΙΣ ΣΤΙΣ ΦΙΛΙΠΠΙΝΕΣ"

**Εἶναι τὸ βιβλίο ποὺ ἐσημείωσε τὸ