ΓΡΑΦΕΙΑ: ΚΟΡΙΝΘΟΥ 210
ΑΡΙΘ. ΤΗΛΕΦΩΝΟΥ 24—94
ΤΙΜΗ ΦΥΛΛΟΥ ΔΡΑΧΜΗ 1

ΠΕΛΟΠΟΝΝΗΣΟΣ

ΗΜΕΡΗΣΙΑ ΕΘΝΙΚΗ ΕΦΗΜΕΡΙΣ - ΕΤΟΣ ΙΔΡΥΣΕΩΣ 1886

12 ΤΡΙΤΗ ΟΚΤΩΒΡΙΟΥ 1954
ΠΕΡ. Β'-ΕΤΟΣ ΙΑ'-ΑΡ.ΦΥΛΛΟΥ 2899

ΑΝΑΚΟΙΝΩΣΙΣ ΤΟΥ ΜΕΓΑΛΟΥ ΑΥΛΑΡΧΕΙΟΥ

Η Α.Μ. Η ΒΑΣΙΛΙΣΣΑ ΥΠΟΦΕΡΕΙ ΑΠΟ ΠΡΟΪΟΥΣΑΝ ΒΑΡΗΚΟΪΑΝ

ΕΛΛΗΝΕΣ, ΑΜΕΡΙΚΑΝΟΙ ΚΑΙ ΕΛΒΕΤΟΙ ΕΠΙΣΤΗΜΟΝΕΣ ΑΠΕΦΑΝΘΗΣΑΝ ΥΠΕΡ ΤΗΣ ΑΜΕΣΟΥ ΕΓΧΕΙΡΙΣΕΩΣ

ΘΑ ΥΠΟΣΤΗ ΔΥΟ ΕΓΧΕΙΡΙΣΕΙΣ

ΒΕΒΑΙΑ Η ΠΛΗΡΗΣ ΙΑΣΙΣ ΤΗΣ

ΑΘΗΝΑΙ. Ἐκ τοῦ Μεγάλου Αὐλαρχείου ἐξεδόθη τὴν ἑσπέραν ἡ ἀκόλουθος ἀνακοίνωσις:

«Εἰς τὴν Α. Μ. τὴν Βασίλισσαν παρετηρήθη ἀπό τινος βαρηκοΐα, ἥτις ἀτυχῶς, σὺν τῷ χρόνῳ βαίνει προϊοῦσα. Συνεπείᾳ τούτου ἐλήφθη ἡ γνώμη τῶν ἀρμοδίων ἐπιστημόνων, τόσον ἐν Ἀθήναις ὅσον καὶ ἐν Ἀμερικῇ καὶ Ἑλβετίᾳ, οἱ ὁποῖοι κατόπιν λεπτομεροῦς ἐρεύνης, ὁμοφώνως ἀπεφάνθησαν ὑπὲρ τῆς ἀνάγκης χειρουργικῆς ἐπεμβάσεως. Ἐπισταμένη ἐξέτασις τῶν δυνατοτήτων καὶ συνθηκῶν ἤγαγε τοὺς Βασιλεῖς εἰς τὴν ἀπόφασιν ὅπως τὴν ἐπέμβασιν ἐκτελέσῃ ὁ ἐν Ζυρίχῃ εἰδικὸς καθηγητὴς Ρέϊτυ.

»Ἡ ὅλη χειρουργικὴ ἐπέμβασις θέλει λάβει χώραν εἰς δύο φάσεις. Ἤτοι πρῶτον: ἡ πρώτη ἐγχείρησις ἐκτελεσθήσεται περὶ τὸ τέλος Ὀκτωβρίου. Αὕτη ἔχει προκαταρτικὸν χαρακτῆρα, μὴ συνεπαγομένη τὸ ἐπιδιωκόμενον ἀποτέλεσμα. Ἡ δευτέρα ἐγχείρησις θὰ λάβῃ χώραν 3 μῆνας βραδύτερον, ἐκφράζεται δὲ ἡ βεβαιότης ὅτι μετὰ ταύτην ἡ Α. Μ. ἡ Βασίλισσα θέλει ἀποκτήσει τελείως τὴν ἀκοήν Αὐτῆς, τόσον πολύτιμον διὰ τὴν πλήρη ἐκδήλωσιν τῆς ἀκαμάτου δραστηριότητός Της.

»Τὸ μεταξὺ τῶν δύο ἐγχειρήσεων τρίμηνον διάστημα ἡ

Ἡ λαοφιλὴς ΑΝΑΣΣΑ Βασίλισσα θέλει διέλθῃ ἐν Ἀθήναις ἀναλαμβάνουσα τὰς συνήθεις ἀσχολίας Αὐτῆς».

ΑΝΕΥΡΕΘΗ ΤΟ ΠΤΩΜΑ ΤΟΥ ΕΝΟΣ ΑΕΡΟΠΟΡΟΥ

ΑΘΗΝΑΙ. Σχετικῶς μὲ τὸ παρὰ τὸ Καβούρι, ἀεροπορικὸν δυστύχημα τὸ Γεν. Ἐπιτελεῖον Ἀεροπορίας ἐξέδωκε τὴν ἀκόλουθον ἀνακοίνωσιν;

«Τὴν 13.00 ὥραν τῆς 9-10-54, ἐκπαιδευτικὸν ἀεροσκάφος Τ-33 ἐκτελοῦν ἐνόργανον πτῆσιν, εἰς ἣν προεβλέπετο καὶ κάθοδος μέσω νεφῶν εἰς ἀεροδιόφαρον Καβουριοῦ, συμφώνως τῷ προγράμματι τῆς ἀσκήσεως, μετὰ πτῆσιν μιᾶς ὥρας ἀνέφερεν ὅτι ἔπαυσε νὰ λειτουργῇ ὁ κινητήρ του εἰς ὕψος 5000 ποδῶν περίπου ἀνατολικῶς περιοχῆς Καβουρίου.

»Τὸ ἀεροσκάφος, μὴ δυνηθὲν νὰ προσεγγίσῃ εἰς τὸ ἀεροδρόμιον Ἑλληνικοῦ, ἐξετέλεσεν ἀναγκαστικὴν προσθαλάσσωσιν εἰς Ν.Α. Καβουριοῦ περὶ τὸ ἕν μίλιον, ἥτις, λόγῳ τῆς ἐπικρατούσης θαλασσοταραχῆς καὶ τοῦ πνέοντος ἰσχυροῦ ἀνέμου, ὑπῆρξεν ἀνεπιτυχής. Μετὰ 15ωρον ἔρευναν, ἀνευρέθη τὸ πτῶμα τοῦ ἑνὸς ἐκ τῶν ἐπιβαινόντων ὑπ)γοῦ Καταπόδη Ἀθαν. εἰς τὴν παραλίαν Βούλας.

»Ἀγνοεῖται εἰσέτι ἡ τύχη τοῦ ἑτέρου ἐπιβαίνοντος ὑπ)γοῦ Μακρῆ Ἀργυρίου. Αἱ ἔρευναι συνεχίζονται».

ΟΤΙ ΕΝΔΙΑΦΕΡΕΙ

ΤΟΠΙΚΑ ΣΗΜΕΙΩΜΑΤΑ

ΜΑΣ ΚΑΤΗΓΓΕΛΘΗ ὅτι ἀπὸ τὴν ὄπισθεν τοῦ Δημ. Νοσοκομείου ὁδὸν, εἰς τὴν ἀναπολιτικὴν πλευράν, ὑπάρχουν στόμια ὑπονόμων τὰ δύο ἐξ ὧν ὁποίων, λόγῳ ἐλλείψεως καταστροφῆς τῶν ἐσχαρῶν, ἀναφράχθησαν καὶ ἠχρηστεύθησαν. Ἀλλὰ καὶ εἰς τὰ ἕτερα δύο ἀπομένοντα αἱ ἐσχάραι εἶναι κατεστραμέναι καὶ ὁ κίνδυνος τῆς ἀποφράξεώς των εἶναι ἄμεσος, μὲ συνέπειαν ὁλόκληρος ἡ ὁδὸς καὶ αἱ παρ' αὐτὴν οἰκίαι νὰ ἀπειλοῦνται μὲ πλημμύρας εἰς τὰς πρώτας ραγδαίας βροχὰς τοῦ χειμῶνος. Θέτομεν τὸ ζήτημα ὑπ' ὄψει τοῦ κ. Δημάρχου, μὲ τὴν ἐλπίδα ὅτι ἡ ἀποκατάστασις του θὰ εἶναι ἄμεσος, δεδομένου ὅτι ἡ δαπάνη τῆς ἐκκαθαρίσεως τῶν τεσσάρων στομίων τῶν ἐσχαρῶν αὐτῶν εἶναι ἀστεία.

***

ΓΡΑΦΟΝΤΕΣ προχθὲς περὶ τῆς παραλείψεως τῶν Πατρῶν, ἐπρμηνεύσαμεν τὴν πικρίαν τῆς πόλεως διὰ τὴν πλήρη ἀγνοιαν αὐτῆς κατὰ τὴν καινομὴν τῶν πιστώσεων ἐκ τοῦ κονδυλίου τουριστικῶν ἐπενδύσεων. Διότι, διὰ νὰ ἐπιδώσωμεν «τὰ τοῦ Καίσαρος τῷ Καίσαρι», ἡ ἀποφασίσασα καὶ ἐπικειμένη ἀνέγερσις, εἰς τὸν λιμενικὸν χῶρον, τουριστικοῦ περιπτέρου-γραφείου, δὲν δύναται παρὰ νὰ ὁμολογηθῇ ὅτι ἐπιμαρτυρεῖ ἕνα σοβαρὸν ἐνδιαφέρον τοῦ ΕΟΤ, διὰ τὸ ὁποῖον ἡ Πάτρα ὄχι ὀλίγας χάριτας ὀφείλει εἰς τὸν Δ)κήν τῆς Ἑλλάδος κ. Ἀρβανίτην. Ἀλλὰ αἱ Πατραι ζητοῦν καὶ δικαιοῦνται τὸ «μεῖον» καὶ ἡ μὴ ἱκανοποίησις αὐτοῦ προκαλεῖ τὴν πικρίαν. Εἰς πάσαν περιπτώσει, θέλομεν νὰ πιστεύωμεν ὅτι ἡ ἀνέγερσις τοῦ τουριστικοῦ περιπτέρου—γραφείου εἰς τὸν λιμένα μας δὲν θὰ βραδύνῃ καὶ ὅτι αὐτὴ θὰ ἀποτελέσῃ τὴν καλὴν ἀρχὴν διὰ τὴν ἐπίλυσιν κάποιου θετικωτέρου καὶ εὐρυτέρου ἐνδιαφέροντος τὸ ὁποῖον ἀξιοῖ ἡ πόλις.

***

ΚΑΙ ΠΑΛΙΝ ἀναγκαζόμεθα νὰ ἐπανέλθωμεν ἐπὶ τῆς καταστάσεως ἡ ὁποία δημιουργεῖται ἐκ τῆς μεταφορᾶς τῶν φορτίων καρβούνου διὰ τῆς λεωφόρου Ἁγίου Ἀνδρέου καὶ τῆς ἀνδρᾶς τῆς κεντρικῆς περιοχῆς αὐτῆς, ὅπου τὰ ξενοδοχεῖα καὶ ἡ ὁποία εἶναι ἡ βιτρίνα τῆς πόλεως. Δὲν ὑπάρχει ἐπὶ τέλους, κάποιος ἀρμόδιος νὰ ρυθμίσῃ αὐτὸ τὸ ζήτημα τὸ ὁποῖον ἔχει καταντήσει μάστιγ καὶ ἐκθέτει τὴν πόλιν μας εἰς τὰ μάτια τῶν ἐπισκεπτομένων αὐτὴν ξένων, οἱ ὁποῖοι πνίγονται εἰς τὴν καρβουνόσκονη.

***

ΣΧΕΤΙΚΩΣ μὲ τὸ ζήτημα τῆς ἱδρύσεως ἐν Πάτραις Παιδαγωγικῆς Ἀκαδημίας Ἀρρένων ἢ τῆς αὐξήσεως τοῦ ἀριθμοῦ τῶν εἰσαγομένων εἰς τὴν Ἀκαδημίαν τοῦ Ἀρσακείου σπουδαστριῶν, ἐλάβομεν τὴν ἀκόλουθον ἀπάντησιν τοῦ ὑπουργοῦ Προεδρίας τῆς Κυβερνήσεως:

«Εἰς τὸ φύλλον ὑμῶν τῆς 30)9)54 καὶ εἰς σημείωμά σας ἐκφράζετε τὸ παράπονον ὅτι δὲν ἐδόθη ἡ δέουσα προσοχή εἰς τὸ αἴτημα ὅπως ἱδρυθῇ εἰς τὴν πόλιν σας Παιδαγωγικὴ Ἀκαδημία ἀρρένων.

Αἱ ἁρμόδιαι ὑπηρεσίαι τοῦ ὑπουργείου Παιδείας μᾶς ἀνέφερον σχετικῶς τὰ ἑξῆς:

Ὁ ἀριθμὸς τῶν Παιδαγωγικῶν Ἀκαδημιῶν καθ' ὅλον τὸ Κράτος εἶναι ἀρκετὰ μεγάλος καὶ δυσανάλογος καὶ πρὸς τὰς δυνατότητας τοῦ κρατικοῦ προϋπολογισμοῦ καὶ πρὸς τὰς ἀνάγκας τῆς ἐκπαιδεύσεως. Κατὰ συνέπειαν θὰ ἔπρεπε, κατὰ τὴν ἀντίληψιν τῶν ἁρμοδίων ὑπηρεσιῶν τοῦ ὑπουργείου Παιδείας, νὰ γίνῃ σκέψις περὶ καταργήσεως τινῶν ἐκ τῶν Παιδαγωγικῶν Ἀκαδημιῶν καὶ οὐχὶ σκέψις αὐξήσεως αὐτῶν.

Οἱ ἐξ Ἰονίων νήσων ἐπιθυμοῦντες νὰ φοιτήσουν εἰς Παιδαγωγικὰς Ἀκαδημίας, μεταβαίνουν εἰς Ἰωάννινα, οἱ δὲ ἐκ Πελοποννήσου εἰς Τρίπολιν. Ἡ πόλις τῶν Πατρῶν ἔχει ἤδη τὴν Παιδαγωγικὴν Ἀκαδημίαν τῆς Φιλεκπαιδευτικῆς Ἑταιρείας καὶ ἐξυπηρετεῖται ἄριστα ἀπὸ τῆς πλευρᾶς τῆς ἐκπαιδεύσεως τῶν θηλέων.

Ὁ ὑπουργὸς
Γ. Ι. ΡΑΛΛΗΣ»

ΕΙΣ ΒΑΡΥΣΗΜΑΝΤΟΥΣ ΔΗΛΩΣΕΙΣ ΤΟΥ ΠΡΟΣ ΤΟΥΣ ΔΗΜΟΣΙΟΓΡΑΦΟΥΣ

Ο ΕΘΝΑΡΧΗΣ ΜΑΚΑΡΙΟΣ ΕΞΕΦΡΑΣΕ ΤΗΝ ΕΛΠΙΔΑ ΟΤΙ ΤΑ ΗΝΩΜ. ΕΘΝΗ ΘΑ ΔΙΚΑΙΩΣΟΥΝ ΤΗΝ ΕΛΛΑΔΑ ΚΑΙ ΔΕΝ Θ' ΑΠΟΔΕΙΧΘΟΥΝ ΦΕΝΑΚΗ ΕΞΑΠΑΤΩΣΑ ΤΟΥΣ ΛΑΟΥΣ

ΕΞΕΦΡΑΣΕ ΤΗΝ ΠΙΚΡΙΑΝ ΤΟΥ ΔΙΑ ΤΗΝ ΑΡΝΗΤΙΚΗΝ ΨΗΦΟΝ ΤΩΝ ΣΥΜΜΑΧΩΝ ΚΑΙ ΕΤΟΝΙΣΕΝ ΟΤΙ ΟΙ ΚΥΠΡΙΟΙ ΘΑ ΣΥΝΕΧΙΣΟΥΝ ΜΕΧΡΙ ΤΗΣ ΝΙΚΗΣ ΤΟΝ ΑΓΩΝΑ

ΑΘΗΝΑΙ. Ὁ Κύπρου Μακάριος προέβη τὸ ἀπόγευμα χθὲς εἰς μακρὰς δηλώσεις πρὸς τοὺς δημοσιογράφους ἐπὶ τοῦ Κυπριακοῦ ζητήματος. Ἀφοῦ ηὐχαρίστησε τὸν διεθνῆ καὶ τὸν ἑλληνικὸν τύπον διὰ τὴν συμβολήν του εἰς τὴν προώθησιν τοῦ Κυπριακοῦ ζητήματος, ὁ Ἐθνάρχης εἶπεν ὅτι θὰ ἀναχωρήσῃ αὔριον διὰ Λονδῖνον καὶ ἐκεῖθεν εἰς Ἡνωμένας Πολιτείας.

Εἶναι γεγονὸς ἀναμφισβήτητον, ἐτόνισεν, ὅτι ἡ ἐγγραφὴ τοῦ θέματος εἰς τὴν ἡμερησίαν διάταξιν τοῦ ΟΗΕ, εἶναι ἕνα θετικὸν κέρδος. Διότι τὸ ζήτημα προεβλήθη πλέον ἐπὶ διεθνοῦς πεδίου καὶ δὲν εἶναι ζήτημα «κλειστόν»,

Δὲν ἀμφιβάλλομεν, συνέχισεν, ὅτι ἡ Ἀγγλικὴ ἀντιπροσωπεία θὰ δώσῃ πείσμονα μάχην κατὰ τὴν συζήτησιν ἐπὶ τῆς οὐσίας ἐπὶ τοῦ ζητήματος ἐν τῇ προσπαθείᾳ της νὰ ματαιώσῃ εὐνοϊκὴν ὑπὲρ ἡμῶν ἀπόφασιν τῆς πλειοψηφίας τῶν Ἡνωμ. Ἐθνῶν.

Ἀφοῦ ἀνεφέρθη εἰς τὴν χρησιμοποίησιν ὑπὸ τῆς Ἀγγλικῆς ἀντιπροσωπείας παντὸς ἀθεμίτου μέσου, εἶπεν ὅτι ἀποτελεῖ παρήγορον γεγονὸς ὅτι μεγάλη μερὶς τοῦ Ἀγγλικοῦ καὶ τοῦ τύπου διαπνέονται ἀπὸ φιλελεύθερα αἰσθήματα καὶ δὲν συμμερίζονται τὰς ἀναχρονιστικὰς ἀντιλήψεις τῆς Κυβερνήσεως.

Ἐδοκιμάσαμεν, προσέθεσε, πολλὴν ἀπαγοήτευσιν ἐκ τῆς στάσεως τῶν ἀντιπροσωπειῶν καὶ ἰδίως τῶν ἀποικιακῶν Κρατῶν, μετὰ πικρίας, δὲ ἀναλογιζόμεθα ὅτι ὅλοι οἱ λεγόμενοι φίλοι καὶ σύμμαχοι κατεψήφισαν ἢ ἀπέσχον τῆς ψηφοφορίας. Ἰδίως ἡ ἀποχὴ τῶν Ἡν. Πολιτειῶν εἶχε δυσμενῆ, δι' ἡμᾶς ἐπίδρασιν ἐπὶ πολλῶν ἀντιπροσωπειῶν.

Καταλήγων ὁ κ. Μακάριος ἐξέφρασε τὴν ἐλπίδα ὅτι παρὰ τὰς ἀντιξοότητας καὶ τὰς τρομακτικὰς Ἀγγλικὰς ἀντιδράσεις τὸ ζήτημα θὰ τύχῃ τῆς ἀπαιτουμένης πλειοψηφίας κατὰ τὴν τελικὴν συζήτησιν.

»Ἐὰν, παρ' ἐλπίδα, παραγνωρισθῇ τὸ δίκαιόν μας ἀπὸ τὰ Ἡν. Ἔθνη, ὁ ΟΗΕ θὰ ἀποδειχθῇ ὅτι δὲν εἶναι τίποτε ἄλλο παρὰ μία φενάκη ἐξαπατῶσα τοὺς λαούς. Ἀλλ' ὁ Κυπριακὸς λαὸς δὲν θὰ καταπαύσῃ τὸν ἀγῶνα του.

Κατ' ἰδιαιτέρας πληροφορίας ἐκ Λονδίνου, ἡ Ἀγγλικὴ κυβέρνησις θὰ προσπαθήσῃ προσεχῶς, ἴσως καὶ τὰς παραμονὰς τῆς συζητήσεως εἰς τὸν ΟΗΕ, νὰ ἐπιβάλῃ Σύνταγμα εἰς τὴν Κύπρον ὅπερ, ὡς ἐπληροφορήθημεν, θὰ εἶνε περισσότερον φιλελεύθερον τοῦ πρό τινος ἀπορριφθέντος. Ὁ Κυπριακὸς λαὸς θὰ ἀποκρούσῃ καὶ πάλιν τὴν νέαν «ἐπίθεσιν Συντάγματος» διὰ τῆς ὁποίας ἐπιδιώκεται ἡ συνέχισις τῆς δουλείας καὶ θὰ συνεχίσῃ δι' ὅλων τῶν τρόπων καὶ μὲ ὅλα τὰ μέσα τὸν ἀγῶνα διὰ τὴν ἀπόκτησιν τῆς ἐλευθερίας του».

Ο ΕΘΝΑΡΧΗΣ

Ἐρωτηθεὶς ἂν ἡ ἀπόφασις τῶν Ἡνωμ. Ἐθνῶν εἶναι εὐνοϊκὴ διὰ τὴν διενέργειαν δημοψηφίσματος εἰς τὴν Κύπρον πῶς νομίζει ὅτι θὰ ἐφαρμοσθῇ ἡ ἀπόφασις αὕτη ἂν ἡ Ἀγγλία ἀρνηθῇ τὴν ἐφαρμογήν της, ἀπήντησεν ὡς ἑξῆς:

—Ἂν ἡ ἀπόφασις εἶναι ὑπὲρ ἡμῶν καὶ δοθῇ τὸ δικαίωμα τῆς αὐτοδιαθέσεως τῶν λαῶν, εἰς περίπτωσιν κατὰ τὴν ὁποίαν ἡ Μ. Βρετανία ἀρνηθῇ νὰ συμμορφωθῇ, ὁ Κυπριακὸς λαὸς θὰ ἔχῃ εἰς χεῖρας του ἕνα τεράστιον ἠθικὸν ὅπλον καὶ τὸ κῦρος τῆς Ἀγγλίας, ἡ ὁποία ἐμφανίζεται ὡς στυλοβάτης τῶν Ἡν. Ἐθνῶν, ἀσφαλῶς θὰ καταρρακωθῇ εἰς ἔτι μεγαλείτερον βαθμόν.

Περαιτέρω εἶπεν ὅτι μεταβαίνων εἰς Λονδῖνον θὰ ἔλθῃ εἰς ἐπαφὴν μὲ ἀντιπροσώπους τοῦ ἐργατικοῦ κόμματος καὶ τῶν Φιλελευθέρων.

—Οἱ Κύπριοι, εἶπε κατόπιν, δὲν δέχονται ν' ἀναγνωρισθῇ μόνον τὸ δικαίωμα τῆς αὐτοδιαθέσεως τῶν λαῶν, ἀλλὰ θέλομεν νὰ μᾶς δοθῇ αὐτὸ τὸ δικαίωμα. Διαφορετικὰ σημαίνει παραπομπήν του εἰς τὰς καλένδας.

Ἐρωτηθεὶς ἂν ἡ Ἐθναρχία θὰ καταφύγῃ εἰς μέτρα βίας, εἰς περίπτωσιν καθ' ἣν ἡ ἀπόφασις τῶν Ἡνωμ. Ἐθνῶν εἶναι δυσμενής, ἀπήντησεν ὅτι ἡ Ἐθναρχία δὲν θὰ καταφύγῃ εἰς μέτρα βίας, ἀλλὰ πολὺ φοβεῖται ὅτι δὲν θὰ δυνηθῇ νὰ συγκρατήσῃ τὸν Κυπριακὸν λαὸν ἀπὸ τοῦ νὰ ἐκφράσῃ τὴν ἀγανάκτησίν του καθ' οἱονδήποτε τρόπον ἐναντίον τῆς στάσεως τῆς Ἀγγλικῆς Κυβερνήσεως, ἡ ὁποία τὸν ὁδηγεῖ εἰς πολιτικὴν βίαν.

ΕΙΣ ΤΗΝ ΚΙΝΑΝ

ΕΣΧΑΤΗ ΠΡΟΔΟΣΙΑ ΧΑΡΑΚΤΗΡΙΖΕΤΑΙ Η ΑΠΕΡΓΙΑ

ΟΙ ΑΠΕΡΓΟΙ ΕΙΣ ΣΤΡΑΤΟ Π Ε ΔΑ

ΝΕΑ ΥΟΡΚΗ. Ὁ ὑπουργὸς τῆς Δικαιοσύνης τῆς Ἐρυθρᾶς Κίνας, εἰς λόγον του ἀπὸ ραδιοφώνου, ἐχαρακτήρισεν ὡς ἐσχάτην προδοσίαν τὰς ἀπεργίας καὶ προειδοποίησεν ὅτι πᾶς ἀπεργῶν θὰ στέλλεται εἰς στρατόπεδον καταναγκαστικῆς ἐργασίας.

ΕΙΣ ΘΑΝΑΤΟΝ Ο ΦΑΤΕΜΙ

ΗΣΚΗΣΕΝ ΑΝΑΙΡΕΣΙΝ

ΛΟΝΔΙΝΟΝ. Τηλεγραφήματα ἐκ Τεχεράνης μεταδίδουν ὅτι τὸ Περσικὸν Στρατοδικεῖον κατεδίκασε χθὲς εἰς τὸν δι' ἀγχόνης θάνατον τὸν πρώην ὑπουργὸν τῶν Ἐξωτερικῶν, ἐπὶ Κυβερνήσεως Μωσαντέκ, Φατεμὶ καὶ ἑτέρους δύο βουλευτὰς εἰς ἰσόβια δεσμά, μὲ κατηγορίαν ὅτι ἀνεμίχθησαν εἰς συνομωσίαν κατὰ τοῦ Σάχου.

Ὁ Φατεμὶ ἤσκησεν ἔφεσιν κατὰ τῆς ἀποφάσεως.

ΔΙΕΚΟΠΗΣΑΝ ΑΙ ΣΥΝΟΜΙΛΙΑΙ ΔΙΑ ΤΗΝ ΕΚΚΕΝΩΣΙΝ ΤΟΥ ΣΟΥΕΖ

Ο κ. ΝΑΤΤΙΓΚ ΕΠΑΝΗΛΘΕΝ ΕΙΣ ΛΟΝΔΙΝΟΝ

ΛΟΝΔΙΝΟΝ. Αἱ ἀγγλοαιγυπτιακαὶ διαπραγματεύσεις διεκόπησαν, συμφώνως πρὸς ἀνακοίνωσιν τῆς ἐν Καΐρῳ Βρετανικῆς πρεσβείας. Κατὰ τοὺς καλῶς πληροφορημένους κύκλους τοῦ Καΐρου, ἡ διαφωνία ἡ ὁποία ἐσημειώθη μεταξὺ τῶν δύο ἀντιπροσωπειῶν ὀφείλεται εἰς τὸ γεγονός, ὅτι κατὰ τὰς τελευταίας συνεδριάσεις αὐτῶν, ὁ πρωθυπουργὸς τῆς Αἰγύπτου ἀντισυνταγματάρχης Γκαμὰλ Ἀμπετὲλ Νάσερ ἠθέλησε νὰ παρεμβάλῃ εἰς τὸ κείμενον τῆς νέας συνθήκης ὡρισμένας φράσεις «πρὸς ἀποφυγὴν πάσης μελλοντικῆς ἀσυμφωνίας ἐπὶ τῆς ἑρμηνείας της».

Ἐξ αἰγυπτιακῆς πηγῆς, ἐγνώσθη ὅτι ἡ διαφωνία ἀναφέρεται εἰς ζήτημα σχετικὸν μὲ τὴν διατήρησιν τῶν στρατιωτικῶν ἐγκαταστάσεων τῶν βάσεων τῆς διώρυγος τοῦ Σουέζ.

Ἀντιθέτως ὁ Βρετανὸς ὑφυπουργὸς τῶν Ἐξωτερικῶν κ. Νάττιγκ ὅστις ἐπανῆλθε χθὲς εἰς Λονδῖνον, ἐδήλωσεν ὅτι αἱ δυσχέρειαι περὶ τὴν ὑπογραφὴν τῆς συμφωνίας ἀφοροῦν μόνον τὸ ζήτημα τῆς στέγης Βρεταννῶν μηχανικῶν.

ΟΙ ΒΟΥΛΓΑΡΟΙ ΑΠΗΓΑΓΟΝ ΕΛΛΗΝΑ ΒΟΣΚΟΝ ΕΙΣ ΤΑ ΣΥΝΟΡΑ

ΑΘΗΝΑΙ. Βουλγαρικὴ περίπολος, εἰσελθοῦσα ἐντὸς τοῦ Ἑλληνικοῦ ἐδάφους εἰς τὴν περιοχὴν τοῦ τριγώνου τοῦ Ἕβρου, ἀπήγαγεν Ἕλληνα βοσκόν, βόσκοντα τὸ ποίμνιόν του παρὰ τὰ σύνορα.

ΤΑΥΤΟΣΗΜΟΣ ΑΝΑΚΟΙΝΩΣΙΣ

Η ΣΟΒ. ΕΝΩΣΙΣ ΚΑΙ Η ΚΙΝΑ ΘΑ ΠΡΟΤΕΙΝΟΥΝ ΔΙΑΣΚΕΨΙΝ ΠΡΟΣ ΕΠΙΛΥΣΙΝ ΤΟΥ ΚΟΡΕΑΤΙΚΟΥ

ΖΗΤΟΥΝ ΑΠΟΧΩΡΗΣΙΝ ΤΩΝ ΑΜΕΡΙΚΑΝΙΚΩΝ ΔΥΝΑΜΕΩΝ ΕΚ ΦΟΡΜΟΖΑΣ

ΛΟΝΔΙΝΟΝ. Ὁ ροδιοσταθμὸς τῆς Μόσχας μετέδωσεν ἀνακοινωθὲν δημοσιευθὲν ταυτοχρόνως εἰς Μόσχαν καὶ Πεκῖνον ἐπὶ τῇ λήξει τῶν Κινεζο—Σοβιετικῶν συνομιλιῶν, αἱ ὁποῖαι διεξήχθησαν κατὰ τὴν διάρκειαν τῆς παραμονῆς εἰς τὸ Πεκῖνον τῆς ὑπὸ τὸν στρατάρχην Μπουλγκάνιν Σοβιετικῆς Κυβερνητικῆς ἀντιπροσωπείας.

Διὰ τοῦ ἀνακοινωθέντος αἱ δύο χῶραι ἀξιοῦν ἀπὸ κοινοῦ τὴν ἀποχώρησιν τῶν Ἀμερικανικῶν δυνάμεων ἐκ Φορμόζας.

Ἐπίσης ἀναφέρεται ὅτι διεπιστώθη ταυτότης ἀπόψεων ἐπὶ τῆς διεθνοῦς καταστάσεως καὶ προστίθεται ὅτι αἱ διαπραγματεύσεις ἀπέβλεπον εἰς τὴν κατοχύρωσιν τῆς ἀσφαλείας τῶν δύο κρατῶν καὶ τῆς εἰρήνης εἰς τὴν Ἀπω Ἀνατολὴν καὶ ὁλόκληρον τὸν κόσμον.

Τὰ Σοβιετικὰ στρατεύματα πρόκειται νὰ ἀποχωρήσουν ἐκ τοῦ λιμένος τοῦ Πόρτ Ἄρθουρ, ὁ ὁποῖος πρόκειται νὰ ἀποδοθῇ εἰς τὴν Κίναν.

Εἰδικώτερον αἱ συνομιλίαι περιεστράφησαν εἰς τὴν ἐξέτασιν τῶν προβλημάτων ἐξωτερικῆς πολιτικῆς ὡς καὶ τῶν σχέσεων μὲ τὴν Ἰαπωνίαν. Αἱ πρὸς τὴν Κίναν πιστώσεις θὰ ἀνέλθουν εἰς 520 ἑκατομ.ρούβλια. Ἡ Ρωσσία θὰ παράσχῃ ἐπίσης εἰδικὴν βοήθειαν πρὸς τὴν Κίναν διὰ τὴν ἵδρυσιν 141 βιομηχανικῶν ἐπιχειρήσεων.

Περαιτέρω τονίζεται ὅτι αἱ δύο χῶραι θὰ συμβάλουν εἰς τὴν λύσιν τῶν ἀσιατικῶν προβλημάτων, ἀναφέρεται δὲ ὅτι θὰ προτείνουν διάσκεψιν διὰ τὴν Κορέαν. Τέλος ἀναφέρεται ὅτι ἡ Ἰαπωνία ὑπεδουλώθη εἰς τοὺς Ἀμερικανοὺς καὶ κατέστη βάσις δι' ἐξαπόλυσιν ἐπιθέσεως.

Ο κ. ΤΣΟΥ ΕΝ ΛΑΪ ΖΗΤΕΙ ΑΠΟΧΩΡΗΣΙΝ ΤΩΝ ΑΜΕΡΙΚΑΝΙΚΩΝ ΔΥΝΑΜΕΩΝ ΕΚ ΦΟΡΜΟΖΑΣ

ΤΗΛΕΓΡΑΦΗΜΑ ΠΡΟΣ ΤΟΝ ΟΗΕ

ΝΕΑ ΥΟΡΚΗ. Ὁ πρωθυπουργὸς καὶ ὑπουργὸς τῶν Ἐξωτερικῶν τῆς Κίνας κ. Τσοῦ ἐζήτησεν ἀπὸ τὸν ΟΗΕ τὴν ἀποχώρησιν ἐκ Φορμόζας ὅλων τῶν Ἀμερικανικῶν ἐνόπλων δυνάμεων, καὶ διατυπώνει τὴν ἀξίωσιν ὅπως τὸ ζήτημα ἀχθῇ εἰς τὴν Γεν. Συνέλευσιν προκειμένου νὰ ἀποφασίσῃ αὕτη.

Εἰς τὸ σχετικὸν ἔγγραφόν του ὁ Κινέζος ὑπουργὸς τῶν Ἐξωτερικῶν κατηγορεῖ τὰς Ἡν. Πολιτείας δι' ἔνοπλον ἐπίθεσιν κατὰ τοῦ Κινεζικοῦ ἐδάφους καὶ δι' ὀργάνωσιν ἐνόπλων δυνάμεων μὲ ἀντικειμενικὸν σκοπὸν τὴν εἰσβολὴν εἰς τὴν Κομμουνιστικὴν Κίναν.

ΤΑ·Ι·ΠΕΧ. Ἀεροπλάνα τῆς «ἐλευθέρας Κίνας» ἔρριψαν σήμερον 100.000 προκηρύξεις ὑπεράνω τῆς κομμουνιστικῆς Κίνας, ἐπὶ τῇ 43ῃ ἐπετείῳ τῆς ἱδρύσεως τῆς Κινεζικῆς Δημοκρατίας.

Ἅπαντα τὰ ἐθνικιστικὰ ἀεροπλάνα ἐπέστρεψαν ἄθικτα εἰς τὰς βάσεις των.

ΑΠΗΛΕΥΘΕΡΩΘΗΣΑΝ ΕΚ ΒΟΥΛΓΑΡΙΑΣ 27 ΣΤΡΑΤΙΩΤΙΚΟΙ ΑΙΧΜΑΛΩΤΟΙ

ΘΕΣ)ΝΙΚΗ. Εἰς τὴν παραμεθόριον βουλγαρικὴν κωμόπολιν Σβίλεγκραντ παρεδόθησαν χθὲς ὑπὸ βουλγαρικῆς ἀντιπροσωπείας εἰς ἑλληνικὴν τοιαύτην ὑπὸ τὸν συντ)ρχην Καραχάλιον 27 Ἕλληνες στρατιωτικοὶ αἰχμάλωτοι, οἵτινες εἶχον ἀπαχθῆ ὑπὸ τῶν συμμοριτῶν.

Μεταξὺ τούτων εἶναι 1 ὑπαξιωματικός, 24 στρατιῶται καὶ 2 ἄνδρες ΤΕΑ.

Οἱ ἀπελευθερωθέντες αἰχμάλωτοι ὡδηγήθησαν εἰς Ὀρεστειάδα, οἱ κάτοικοι τῆς ὁποίας τοὺς ὑπεδέχθησαν μὲ συγκινητικὰς ἐκδηλώσεις.

Ὅλοι οἱ αἰχμάλωτοι περιγράφουν μὲ τὰ μελανώτερα χρώματα τὴν εἰς Βουλγαρίαν κατάστασιν καὶ εἶπον ὅτι εἰργάζοντο εἰς καταναγκαστικὰ ἔργα ὑπὸ ἀθλίας συνθήκας, ἐπικρατεῖ δὲ ἐκεῖ ἀφόρητος τρομοκρατία.

Η ΛΥΣΙΣ ΕΝΟΣ ΑΚΑΝΘΩΔΟΥΣ ΠΡΟΒΛΗΜΑΤΟΣ ΤΗΣ ΑΜΥΝΗΣ

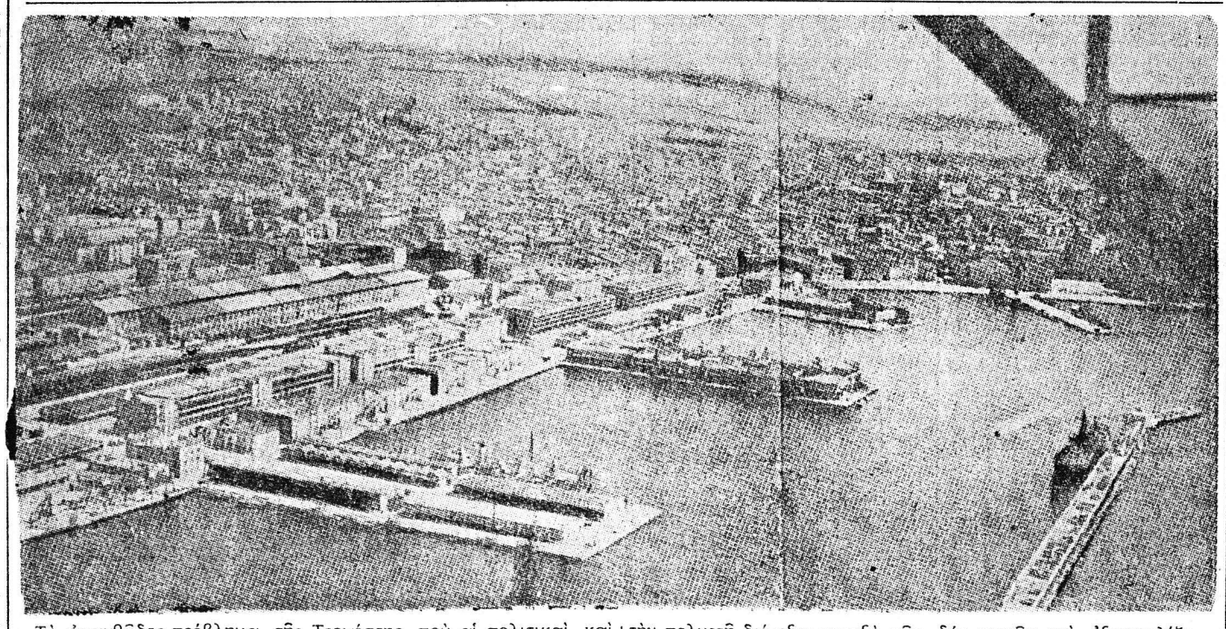

Τὸ ἀκανθῶδες πρόβλημα τῆς Τεργέστης, ποὺ αἱ πολιτικαὶ καὶ στρατιωτικαί του συνέπειαι, ἐδημιούργουν ἀπὸ μακροῦ ἐπικίνδυνον διὰ τὴν δυτικὴν ἄμυναν κενὸν εἰς τὴν περιοχὴν αὐτὴν τῆς Ἀδριατικῆς καὶ εἶχεν δημιουργήσει πραγματικὸν ἀδιέξοδον εἰς τὰς σχέσεις Ἰταλίας καὶ Γιουγκοσλαβίας, ἐλύθη μετὰ ἐπίμονον διαπραγμάτευσιν εἰς Λονδῖνον. Τίθεται, ἔτσι, τέρμα εἰς τὴν πολυετῆ διένεξιν μεταξὺ τῶν δ