ΠΕΛΟΠΟΝΝΗΣΟΣ

Η ΑΡΧΑΙΟΤΕΡΑ ΕΛΛΗΝΙΚΗ ΕΦΗΜΕΡΙΣ

Ἱδρυτής: ΧΑΡ. ΦΡΑΓΚΟΠΟΥΛΟΣ
Ἰδιοκτησία—Διεύθυνσις: ΓΙΩΤΑ Κ. ΠΑΠΑΓΓΕΛΟΥΤΣΟΥ
ΠΑΤΡΑΙ Γερολωστοπούλου 50

ΣΥΝΔΡΟΜΑΙ: ΕΣΩΤΕΡΙΚΟΥ: Ἐτησία 360 ΔΡ.
ΕΞΩΤΕΡΙΚΟΥ: » 20 ΔΟΛ

Κοινωνικά

Ἀρραβῶνες

ΧΑΡΑΛΑΜΠΟΣ ΣΑΡΤΛΑΝΗΣ
ἐκ Ναυπάκτου
ΕΛΕΝΗ Χ. ΕΥΘΥΜΟΠΟΥΛΟΥ
ἐξ Ἀντιρρίου

Ἔδωσαν ἀμοιβαίαν ὑπόσχεσιν γάμου. Εὔχομαι ταχεῖαν τὴν στέψιν των καὶ τὸν μετέπειτα βίον ἀνέφελον καὶ εὐτυχῆ.
Αἰτωλικὸν Μιχαὴλ Φουκουτὸς

Ἰατροί

ΙΩΑΝΝΗΣ Μ. ΓΙΑΛΕΛΗΣ ἰατρός, εἰδικὸς παθολόγος. Ἐπὶ δεκαετίαν ἰατρὸς ἐπιμελητὴς τῆς παθολογικῆς κλινικῆς τοῦ Δημοτικοῦ Νοσοκομείου Πατρῶν. Δέχεται ἐν τῷ ἰατρείῳ του Ρήγα Φεραίου 68, Τηλ. 33—92.

*****

Ὁ ὀφθαλμίατρος κ. ΚΩΝΣΤΑΝΤΙΝΟΣ ΟΙΚΟΝΟΜΟΠΟΥΛΟΣ, μετεκπαιδευθεὶς ἐν Βιέννῃ, Γερμανίᾳ, Ἑλβετίᾳ, δέχεται καὶ χειρουργεῖ ἐν τῇ κλινικῇ του, ὁδὸς Μαιζῶνος 12 (ἔναντι Ἀρσακείου), Τηλ. 37—47.

***

Ὁ ὀδοντίατρος κ. ΣΤΑΜΑΤΗΣ ΣΚΟΥΡΑΣ, ἐπανελθὼν δέχεται εἰς τὸ ἰατρεῖον του Ρήγα Φεραίου 98, τηλ. 30—56.

***

ΣΠΥΡΙΔΩΝ ΚΙΤΣΑΡΑΣ φυματιολόγος Τ. ἰατρὸς Σανατορίου «Σωτηρία», τ. Δ)ντὴς Σανατορίου Τριπόλεως, τ. Δ)ντὴς Σανατορίου καὶ Ἀντιφυματικοῦ Ἰατρείου Πατρῶν. Ἀκτῖνες Χ. Νοσήματα πνευμόνων—βρόγχων. Χειρουργικαὶ θεραπεῖαι. Πλατεῖα Ὑψηλῶν Ἀλωνίων ἀριθ. 23, τηλέφ. 20—65. Ἄποροι δωρεὰν προϊνὰς ὥρας.

***

Ὁ ἰατρὸς κ. ΝΙΚΟΛΑΟΣ ΣΤ. ΝΙΚΟΛΑΚΟΠΟΥΛΟΣ, εἰδικὸς παιδίατρος, δέχεται εἰς τὸ ἐπὶ τῆς ὁδοῦ Σαχτούρη ἀριθ. 55 ἰατρεῖον του καθ' ἑκάστην.

***

Ο ἰατρὸς ΠΑΝΑΓΙΩΤΗΣ ΚΑΡΑΧΑΛΙΟΣ, ἀριστοῦχος ἰατρικῆς Πανεπιστημίου Ἀθηνῶν, ἐκ παιδευθεὶς ἐν τῷ Πανεπιστημίῳ Μονάχου δι' ὑποτροφίας, δέχεται εἰς τὸ ἰατρεῖον του Ἁγίου Νικολάου 50, Τηλ. 21—81. Πτωχοὶ κ αἱ ἠσφαλισμένοι ΙΚΑ Τρίτη καὶ Πέμπτη 4—5 μ. μ. δωρεάν.

***

Ὁ ὀφθαλμίατρος κ. ΔΗΜ. ΠΟΥΝΤΖΑΣ δέχεται εἰς τὸ ἰατρεῖον του Ρήγα Φεραίου 12, Τηλ. 35—48, καθ' ἑκάστην 9—12 π. μ. καὶ 5—7 μ. μ.

***

Ἰατρὸς ΓΡΗΓ. ΔΗΜΗΤΡΙΑΔΗΣ. Εἰδικὸς φυματιολόγος. Νοσήματα πνευμονικὰ — στηθικά. Ἀκτῖνες Χ. Δέχεται ἐν τῷ ἰατρείῳ του ὁδὸς Ἀθαν. Διάκου ἀριθ. 30 καθ' ἑκάστην, ὡς καὶ ἐπὶ συνεντεύξει. Τηλ. 35—58.

***

Ἰατρὸς Μ. Α. ΚΑΤΣΑΜΠΑΣ, εἰδικὸς ἀφροδισιολόγος—δερματολόγος. Νοσήματα δέρματος, τριχωτοῦ κεφαλῆς ὀνύχων. Ριζινὴ καὶ ἀνώδυνος ἀποτρίχωσις προσώπου δι' ὑπερβαχέων κυμάτων, ἀφαίρεσις κρεατοελῆων. Φακίδες. Θεραπεία Ἀνικατότητος ἀναφροδισίας. Βούρβαχη 8 (Πλ. Γεωργίου Α' 30) τηλ. 28—77

***

Ὁ ἰατρὸς κ. ΣΠΥΡΟΣ ΧΡΥΣΑΝΘΑΚΗΣ χειροῦργος—ὠτορινολαρυγγολόγος, δέχεται εἰς τὴν κλινικήν του, πλατεῖα Γεωργίου Α' ἀριθ. 9, τηλ. 36—65

***

Νέον ἀκτινολογικὸν ἐργαστήριον, τελειόταται ἀκτινολογικαὶ ἐγκαταστάσεις νεωτάτου τύπου ΒΑΣΙΛΕΙΟΥ ΔΗΜ. ΝΑΣΙΟΠΟΥΛΟΥ, ἰατροῦ εἰδικοῦ ἀκτινολόγου—ἀκτινοθεραπευτοῦ, ἀκτινοσκοπήσεις, ἀκτινογραφίαι σεριογραφίαι, τομογραφίαι κλπ. Ἐρ, γαστήρια Μαιζῶνος 52, Τηλέφ. 27—31 (ἀκριβῶς ἔναντι Καθολικῆς Ἐκκλησίας), οἰκία Μαιζῶνος 6, Τηλ. 36—66.

***

Ἡ ἰατρὸς ΑΙΜΙΛΙΑ ΑΝΤ. ΠΑΛΛΗΜΗΤΡΙΟΥ δέχεται εἰς τὸ μικροβιολογικὸν καὶ βιοχημικὸν ἐργαστήριόν της Καραϊσκάκη—Ἀντιστάσσης 76. Ὧραι ἐργασίας 9—1.

***

ΔΗΜΗΤΡΙΟΣ ΧΡ. ΧΡΙΣΤΟΠΟΥΛΟΣ, χειρ. ὀδοντίατρος, Κολιάου—Φιλοποίμενος 41 (πρώην Α' Ταμεῖον).

****

Ὁ ἰατρὸς κ. ΤΑΚΗΣ Α. ΑΝΤΩΝΟΠΟΥΛΟΣ δέχεται εἰς τὸ ἰατρεῖον του ὁδὸς Αἰφνιδιασμοῦ.

Τηλέφωνα Ἐπείγουσης Ἀνάγκης

* Πυροσβεστεῖον	25—61
»	25—62
* Α' Βοήθειαι	39—55
»	23—86
* Δ. Νοσοκομεῖον	26—98
* Ἀστυν. Δ)σις	28—35
* Γεν. Ἀσφάλεια	28—80
* «Γλαῦκος» βλάβαι	25—22

Θέαματα

Αἴγλη: Σήμερον 2—12 «Περίπολος Αἰφνιδιασμοῦ».

Ἄστυ: Σήμερον 4—12 τὸ Ἰταλικὸν μεγαλούργημα «Οἴκτο γι' αὐτὲς ποὺ Ἀμάρτησαν» Ἀμεντέο Νατσάρι—Ἀντονέλλα Λουάλντι, ἀκατάλληλον.

Ἴντεάλ: Σήμερον 4—12 «Ἡ Σκλάβα τῆς ἁμαρτίας» Συλβάνα Πομπανίνι.

Πάνθεον: Σήμερον 6—12 «Φλόγες στοὺς τροπικοὺς», ἔγχρωμον.

Ρέξ: (Σινεμασκόπ). Σήμερον 4—12 «Ὁ Γεναῖος Πρίγκηψ».

Τιτάνια: Σήμερον 4—12 «Ὅπλα τῆς Ἐκδικήσεως».

Ληξιαρχεῖον

Κίνησις 6)4)55

Γεννήσεις: Ἄρρεν: Διον. Κλαουδάτου. Θῆλυ: Παναγ. Καλοῦ.

Θάνατοι: Εὐανθία Χειονπόρου ἐτῶν 5, Χαράλ. Ταγκαλάκης ἐτῶν 47.

Γάμοι: Βασίλειος Βλάχος ἐκ Κερκύρας—Ρουμπίνη Παναγιωτοπούλου ἐξ Ἀμαλιάδος.

ΤΩΝΟΠΟΥΛΟΣ δέχεται εἰς τὸ ἰατρεῖον του ὁδὸς Μπιζανίου 2 (ἔναντι Πυροσβεστείου), Τηλέφωνον 39—30.

Χρηματιστήριον

Τιμαὶ 6ης Ἀπριλίου 1955

ΔΑΝΕΙΑ

1881 καὶ 48	115.00
1887 Παγ.	99.00
1889 Μαν.	99.00
1890 Δαρ.	108.00
1893 Μαν.	68.00
1902 Ε. Σ.	105.00
1910	93.00
1914	146.00
1924	146.00
1928 Σταθ.	148.00
1931 Παρ.	166.00
Κτηματ.	160.00
Ἀνταλ. 8 ο/ο	12.80
Ἐνθν. Παρ. (1954) αβγ	122.00
Α' Ἀναγκ. 1.00.	Β' 1.00
Ἀπολ. 1.00.	Ἔντοκα 11.00
Ὑπηκόων 4.60	Πολεμ. 0.85
Τράπεζα Ἑλλάδος	1.135.00
Τράπεζα Ἐθνικῆς	10.000.00
Τράπεζα Ἀθηνῶν	800.00
Κτηματικὴ	230.00
Ἐμπορικὴ	140.—
Λαϊκὴ	620.00
Λιπασμάτων	290.00
Πειρ.—Πατραϊκῆς	530.00
Ἐριουργίας	45.00
Χρυσαλλὶς	100.00
Ἡρακλῆς	525.00
Τιτὰν	575.00
Οἴνων	43.00
Οἰνοπνευμάτων	25.00

ΤΙΜΗ ΛΙΡΑΣ

Τιμὴ χρυσῆς λίρας δραχ. 307

ΑΓΟΡΑ ΠΑΤΡΩΝ

Ἀγορὰ 306, πώλησις 309.

Καρδιογράφος

Νέου τύπου ἀμέσου ἀναγνώσεως καὶ ἀπολύτου ἀκριβείας διὰ τὴν διάγνωσιν καρδιακῶν νοσημάτων, ἐγκατεστάθη ὑπὸ τοῦ ἰατροῦ

ΜΙΧ. ΣΤΑΘΑΚΟΠΟΥΛΟΥ
ΠΑΤΡΑΙ
Κανακάρη 157

ΚΑΤΑ
ΡΟΥΜΑΤΙΣΜΟΥ - ΡΕΥΜΑΤΙΣΜΩΝ
MEXICAN DISSOLVENT - PERRAUD
ΜΕΞΙΚΑΝΙΚΟΝ ΔΙΑΛΥΤΙΚΟΝ
Ἀβλαβές, ἀποτελεῖται ἀπὸ Φυτικὰς οὐσίας
ΓΕΝΙΚΟΣ ΑΝΤΙΠΡΟΣΩΠΟΣ
Δ. ΡΟΥΣΟΠΟΥΛΟΣ ΑΘΗΝΑΙ
ΟΔΟΣ ΑΙΟΛΟΥ 9. ΤΗΛ. 21—977
ΖΗΤΗΣΑΤΕ ΒΙΒΛΙΟΓΡΑΦΙΑΝ ΔΩΡΕΑΝ.
Ἐγκεκριμένη διαφήμισις

REX 0.10 0.10 ULTRA QUALITY
Ξυρίζει καλά Εἶναι φθηνή

Κακοκαιρία εἰς Αἰτωλοακαρνανίαν

ΑΓΡΙΝΙΟΝ. Τὰς ἀπογευματινὰς ὥρας χθὲς ἐνέσκηψε εἰς τὴν περιοχὴν μας σφοδρὰ κακοκαιρία μὲ πτῶσιν ραγδαίων βροχῶν. Εἰς τὰ ὀρεινὰ ἐξ ἄλλου πίπτει χιών.

«ΡΕΞ» ΣΙΝΕΜΑΣΚΟΠ
ΣΗΜΕΡΟΝ 4—12
ΓΕΝΝΑΙΟΣ ΠΡΙΓΚΗΨ
(Ἔγχρωμον)
Μεταξὺ ἱστορίας καὶ θρύλου.
Στὰ χρόνια τοῦ Βασιλέως Ἀρθούρου καὶ τῶν Ἱπποτῶν τῆς Στρογγύλης Τραπέζης.
Μιὰ κολοσσιαία Δραματικὴ καὶ ἄκρως θεαματικὴ ταινία
μὲ τοὺς
ΤΖΕΗΜΣ ΜΕ'ΙΣΟΝ
ΡΟΜΠΕΡΤ ΒΑΓΚΝΕΡ
ΤΖΑΝΕΤ ΛΗ
ΝΤΕΜΠΡΑ ΠΕΝΤΖΕΤ
ΜΠΡΑΙΑΝ ΑΧΕΡΝ

ΠΑΝΘΕΟΝ
ΣΗΜΕΡΟΝ 6—12
Στὸν φλογισμένον Ἰσημερινὸν ἐκεῖ ποῦ κυβερνᾶ ὁ Νόμος τῆς Ζούγκλας
ΦΛΟΓΕΣ
ΣΤΟΥΣ
ΤΡΟΠΙΚΟΥΣ
(Ἔγχρωμον)
Μία φλεγομένη κόλασις μίσους καὶ περιπετειῶν. Ἕνας κυκλὼν συνεχοῦς δράσεως.
Πρωταγωνιστοῦν ἡ ἐξωτικὴ γέησσα
ΡΟΝΤΑ ΦΛΕΜΙΓΚ
καὶ ἡ περίφημος χορεύτρια
ΕΣΤΕΛΙΤΑ

ΑΣΤΥ
ΣΥΝΕΧΙΖΕΤΑΙ ΟΛΟΚΛΗΡΟΝ ΤΗΝ ΕΒΔΟΜΑΔΑ
Πάνω απ' τοὺς ἀνθρώπινους Νόμους... ὁ Νόμος τῆς Καρδιᾶς!...
Ὁ ΑΜΕΝΤΕΟ ΝΑΤΣΑΡΙ
Καὶ ἡ ΑΝΤΟΝΕΛΛΑ ΛΟΥΑΝΤΙ
στὸν Κοινωνικὸ Δραματικὸ Κολοσσό
ΟΙΚΤΟ ΓΙ' ΑΥΤΕΣ ΠΟΥ ΑΜΑΡΤΗΣΑΝ!
(PIETÀ PER CHI CADE)
ΜΕΓΑΛΟΥΡΓΗΜΑ ΜΕΓΑΛΟΥΡΓΗΜΑΤΩΝ ΤΗΣ ΙΤΑΛΙΚΗΣ ΠΑΡΑΓΩΓΗΣ 1955
ΑΚΑΤΑΛΛΗΛΟΝ
ΓΚΡΕΚΑ

ΛΟΓΙΣΤΙΚΑ
Μ. Ι. ΠΕΤΡΕΣΚΟ
ΓΕΡΜΑΝΟΥ 38
ΤΗΛ. 31—92
ΤΜΗΜΑ ΜΟΡΦΩΤΙΚΟΝ. Τελεία ἐκμάθησις λογιστικῆς. Ἰδιαίτερα τμήματα δι' ἐργαζομένους.
ΤΜΗΜΑ ΕΜΠΟΡΙΚΟΝ. Ἰσολογισμοί—Ἔλεγχοι—Ἐκκαθαρίσεις—Τήρησις ἐμπορικῶν Βιβλίων συμφώνως τῷ Νόμῳ κ.τ.λ.
ΤΜΗΜΑ ΦΟΡΟΛΟΓΙΚΟΝ ΚΑΙ ΞΕΝΩΝ ΓΛΩΣΣΩΝ

ΜΙΑ ΕΙΚΩΝ ΤΗΣ ΟΙΚΟΝΟΜΙΚΗΣ ΔΡΑΣΤΗΡΙΟΤΗΤΟΣ ΤΟΥ ΤΟΠΟΥ

ΣΥΝΗΛΘΕΝ Η Β' ΕΤΗΣΙΑ ΓΕΝΙΚΗ ΣΥΝΕΛΕΥΣΙΣ ΤΗΣ ΕΘΝΙΚΗΣ ΤΡΑΠΕΖΗΣ ΕΛΛΑΔΟΣ - ΑΘΗΝΩΝ

Η ΕΚΘΕΣΙΣ ΤΟΥ ΔΙΟΙΚΗΤΟΥ κ. Κ. ΗΛΙΑΣΚΟΥ

Κατὰ τὸ 1954 ηὐξήθησαν αἱ καταθέσεις εἰς τὴν Ἐθνικὴν—Ἀθηνῶν καθὼς καὶ αἱ τοποθετήσεις της.—Ἡ Τράπεζα ἐξακολουθεῖ νὰ εἶναι ὁ κύριος χρηματοδότης τῆς ἑλληνικῆς βιομηχανίας.—Παρὰ τὴν μείωσιν τοῦ τόκου, ὁ ἰσολογισμὸς τοῦ 1954 ἔκλεισε μὲ κέρδη.—Κατὰ τὸ 1954 ἐσταθεροποιήθη ἡ ἐπελθοῦσα κατὰ τὸ 1953 βελτίωσις τῆς ἐθνικῆς οἰκονομίας.—Τὰ τελευταῖα μέτρα διὰ τὰς εἰσαγωγὰς ὑπῆρξαν ἐπωφελῆ.

ΔΙΑΝΕΜΕΤΑΙ ΜΕΡΙΣΜΑ ΕΚ 400 ΔΡΑΧΜΩΝ ΚΑΤΑ ΜΕΤΟΧΗΝ

Προχθὲς Σάββατον καὶ ὥραν 11 π. μ. ἐπραγματοποιήθη ἡ δευτέρα τακτικὴ Γενικὴ Συνέλευσις τῶν μετόχων τῆς Ἐθνικῆς Τραπέζης Ἑλλάδος καὶ Ἀθηνῶν.

Ὁ Διοικητὴς τοῦ Ἱδρύματος ἀνέγνωσε πρὸς τὴν Συνέλευσιν ἐκ μέρους τοῦ Γενικοῦ Συμβουλίου τὴν ἔκθεσιν τῶν πεπραγμένων τῆς Διοικήσεως κατὰ τὴν χρῆσιν τοῦ 1954, ἡ ὁποία ὑπῆρξε καὶ ἡ πρώτη πλήρης 12μηνος τοιαύτη ἀπὸ τῆς ἱδρύσεως τῆς νέας Τραπέζης.

Ἡ χρῆσις αὕτη, ὡς ἐδήλωσεν ὁ κ. Ἡλιάσκος, συνέπεσε μὲ περίοδον συνεχίσεως τῆς κυβερνητικῆς προσπαθείας διὰ τὴν στερέωσιν τῆς οἰκονομίας τοῦ τόπου καὶ τῶν ἀποτελεσμάτων ἅτινα προέκυψαν ἐκ τῶν σημαντικῶν ἀναπροσαρμογῶν τῶν ἐπενεχθεισῶν κατὰ τὸ 1953. Μέγιστος συντελεστὴς διὰ τὴν ἐπιτυχίαν τῆς προσπαθείας αὐτῆς ὑπῆρξεν ἡ διατηρηθεῖσα ἐν τῇ χώρᾳ πολιτικὴ σταθερότης καὶ ὁμαλότης, ὡς καὶ ἡ εἰς τὸν δημοσιονομικὸν καὶ νομισματικὸν τομέα ἐπικρατήσασα τάξις. Ἡ διαιτέρως ἐπίσης εὐνοϊκὴν ἐπίδρασιν διὰ τὴν ἐξέλιξιν τῆς ἑλληνικῆς οἰκονομίας ἔσχεν ἡ πρὸς τὰ βελτίω τάσις τῆς παγκοσμίου οἰκονομίας, τόσον ἀπὸ ἀπόψεως τῶν πραγματοποιηθέντων ὑπὸ τῆς χώρας τακτικῶν ἐξαγωγῶν καὶ ἀδήλων συναλλαγῶν πόρων, ὅσον καὶ ἀπὸ ἀπόψεως τιμῶν τῶν ἐξαχθέντων προϊόντων.

Ἡ ηὐξημένη αὕτη εἰσροὴ συναλλάγματος ἔσχε μεγάλην σημασίαν διὰ τὴν ἰσορροπίαν τοῦ ἰσοζυγίου πληρωμῶν, τὸ ὁποῖον καταλαμβάνει ἤδη τὴν κεντρικωτέραν θέσιν μεταξὺ τῶν προβλημάτων τῆς ἑλληνικῆς οἰκονομίας, ἀφ' ἑνὸς μὲν διότι περιωρίσθησαν οἱ ἔκτακτοι ἐξωτερικοὶ πόροι τῆς Ἑλλάδος ἐκ τῆς Ἀμερικανικῆς Βοηθείας καὶ τῶν πολεμικῶν ἐπανορθώσεων, ἀφ' ἑτέρου δὲ διότι ἐξεδηλώθη σοβαρὰ τάσις πρὸς αὔξησιν τοῦ ὄγκου τῶν εἰσαγωγῶν.

Ἡ ἐντός τοῦ 1954 γενικωτέρα ἐξέλιξις τῆς ἐσωτερικῆς ἑλληνικῆς οἰκονομίας, πρὸς ἣν συνατᾶται ἡ διαμόρφωσις τοῦ ἰσοζυγίου πληρωμῶν, ἐμφανίζει ἐπιτείνεις ὀλιγώτερον μὲν σημαντικάς, περισσότερον ὅμως μονίμους ἢ κατὰ τὸ 1953. Οὕτω ἐνῶ τὸ 1953 δύναται, λόγῳ τῆς ὑποτιμήσεως καὶ τῆς μεγάλης γεωργικῆς συγκομιδῆς νὰ χαρακτηρισθῇ ὡς περίοδος τείνουσα πρὸς μίαν νέαν ἰσορροπίαν εἰς ἀνώτερα ἐπίπεδα παραγωγικότητος, ἀπὸ τοῦ ἔτους 1954 πραγματοποιεῖται ἡ παγίωσις τῆς οἰκονομίας εἰς τὰ ἐπιτευχθέντα νέα ὑψηλότερα ἐπίπεδα. Αἱ ἀναμορφώσεις αὗται ἀντικατοπτρίζονται εἰς τὸ ἐθνικὸν εἰσόδημα τὸ ὁποῖον παρουσιάζει καὶ περαιτέρω αὔξησιν, ἀλλὰ καὶ σημαντικὴν μεταβολὴν εἰς τὴν διάρθρωσίν του, λόγῳ μειώσεως τῶν ἀγροτικῶν εἰσοδημάτων καὶ αὐξήσεως τῶν ἀστικῶν τοιούτων τῶν ὁποίων εἶναι γνωστὴ ἡ τάσις πρὸς δαπάνην δι' εἰσαγωγὰς εἰδῶν οὐχὶ πολλάκις πρώτης ἀνάγκης. Ἡ τάσις αὕτη ἐπέβαλε τὴν καθιέρωσιν ἐκ μέρους τῆς Κυβερνήσεως ἑνὸς εὐλυγίστου συστήματος περιορισμοῦ τῶν τυχὸν ὑπερβολικῶν διευκολύνσεων πρὸς τὸ ἐμπόριον εἰσαγωγῆς πολυτελῶν καὶ ἡμιπολυτελῶν εἰδῶν.

Μεταξὺ τῶν διαφόρων ρυθμι-

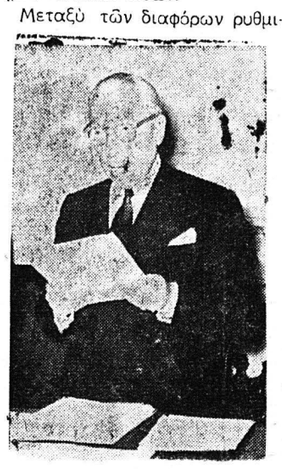

Ὁ Διοικητὴς τῆς Ἐθνικῆς Τραπέζης Ἑλλάδος καὶ Ἀθηνῶν κ. ΗΛΙΑΣΚΟΣ ὁμιλῶν εἰς συνέλευσιν τῶν μετόχων

στικῶν μέτρων ἅτινα ἐλήφθησαν ὑπὸ τῆς Κυβερνήσεως κατὰ τὸ 1954 εἶναι καὶ ἡ κατὰ τὰς ἀρχὰς αὐτοῦ ἀποφασισθεῖσα μείωσις τοῦ ἐπισήμου τόκου. Ἡ ἐπίδρασις ὅμως αὐτοῦ ἐπὶ τοῦ κόστους παραγωγῆς καὶ τῶν τιμῶν εἰς μίαν οἰκονομίαν, ὡς ἡ ἡμετέρα καὶ μάλιστα ὑπὸ τὸ καθεστὼς τῆς ποσοστώσεως τῶν πιστώσεων εἶναι λίαν περιωρισμένη καὶ δὲν δύναται ἀκόμη νὰ χρησιμεύσῃ, ὅπως εἰς ἄλλας χώρας, ὡς ἀσφαλιστικὴ δικλεὶς διὰ τὸν περιορισμὸν ἢ τὴν δημιουργίαν πληθωρικῶν τάσεων. Οὕτω, καὶ ἡ ἐν συνεχείᾳ γενομένη μείωσις τοῦ ἐπιτοκίου τῶν καταθέσεων παρὰ Τραπέζαις, οὐδόλως διέκοψε τὴν εἰσροὴν καταθέσεων, αἵτινες, ἀπεναντίας, ἀνελθοῦσαι κατὰ τὸ διάστημα τοῦ ἔτους ἀπὸ Δρχ. 3.204 ἑκατ. εἰς Δρχ. 4.054 ἑκατ. ἐμφανίζουσιν αὔξησιν ἐντὸς τοῦ 1954 ἐκ. Δρχ. 850 ἑκατ. ἤτοι 25,5%. Ἡ αὔξησις αὕτη τῶν παρὰ Τραπέζαις καταθέσεων διωχετεύθη κατὰ κύριον λόγον εἰς τὴν ἐξ ἰδίων αὐτῶν διαθεσίμων χρηματοδότησιν δανείων ποικίλων κατηγοριῶν, ἅτινα προηγουμένως ἐχρηματοδοτοῦντο ὑπὸ τῆς Τραπέζης τῆς Ἑλλάδος καὶ νῦν ἀντικατεστάθησαν διὰ τῶν ἐκ τῶν καταθέσεων πόρων. Ἐκ παραλλήλου ὅμως πρὸς τὴν μείωσιν τῆς χρηματοδοτήσεως τῶν ἐμπορικῶν Τραπεζῶν ἐκ μέρους τῆς Τραπέζης τῆς Ἑλλάδος περιωρίσθη καὶ ἡ ἐλευθέρα χρησιμοποίησις τῶν ἀποκτωμένων νέων καταθέσεων εἰς τὸ ἥμισυ αὐτῶν κατόπιν τῆς σχετικῆς ἀπὸ Ἰουνίου 1954 ἀποφάσεως τῆς Νομισματικῆς Ἐπιτροπῆς.

«Οὕτω, ἐτόνισεν ὁ κ. Διοικητὴς παρὰ τὴν αὔξησιν τοῦ ὄγκου τῶν τραπεζικῶν καταθέσεων καὶ χορηγήσεων δὲν εἶναι δυνατὸν νὰ λεχθῇ ὅτι αἱ ἀνάγκαι τῆς οἰκονομίας εἰς κυκλοφοροῦν κεφάλαιον ἱκανοποιήθησαν πλήρως».

Ἡ κ. Ἡλιάσκος, ἀναφερόμενος ἐν συνεχείᾳ εἰς τὴν αὔξησιν τοῦ μετοχικοῦ κεφαλαίου τῆς Τραπέζης ἀπὸ Δρχ. 223.190.100 εἰς Δρχ. 298.585.800, διὰ τῆς ἐκδόσεως νέων μετοχῶν διατεθειμένων εἰς τὰ Νομικὰ Πρόσωπα Δημοσίου Δικαίου, ἐπρότεινε τὸν δεκαπλασιασμὸν τοῦ ἀριθμοῦ μετοχῶν ἀπὸ 40.483 εἰς 404.830 διὰ τῆς εἰς τὸ ἕν δέκατον μειώσεως τῆς ὀνομαστικῆς ἀξίας ἑκάστης μετοχῆς, ἀπὸ Δρχ. 7.350 εἰς Δρχ. 735, ἵνα καταστῇ εὐχερῆς ἡ παρὰ τοῦ κοινοῦ εὐρυτέρα κατοχὴ τῶν τίτλων.

Αἱ παρὰ τῇ Τραπέζῃ, ἐν Ἑλλάδι καταθέσεις καὶ πιστωτικὰ ὑπόλοιπα ηὐξήθησαν ἐντὸς τοῦ 1954 κατὰ Δρχ. 529 ἑκατομμύρια περίπου, ἀντιστοίχως δὲ ηὐξήθησαν αἱ τοποθετήσεις κατὰ Δρχ. 356 ἑκατομμύρια καὶ ἐμειώθη ὁ Λογαριασμὸς χρηματοδοτήσεως τῆς Τραπέζης τῆς Ἑλλάδος κατὰ Δρχ. 235,5 ἑκατομμύρια.

Ἡ ἀνωτέρω αὔξησις τῶν τοποθετήσεων τῆς Τραπέζης διετέθη κατὰ δρχ. 160 ἑκατομμύρια περίπου εἰς τὸ ἐμπόριον καὶ κατὰ 197 ἑκατομμύρια εἰς τὴν Βιομηχανίαν. Εἰς τὸ τελευταῖον τοῦτο κονδύλιον δέον νὰ προστεθῇ ποσὸν Δρχ. 40,5 ἑκατομμυρίων ἀντιπροσωπεῦον αὔξησιν τοῦ Χαρτοφυλακίου Χρεωγράφων βιομηχανικῶν ἐπιχειρήσεων καὶ διάφορα ἄλλα ποσὰ ἀφορῶντα τὸν κλάδον τῆς βιομηχανικῆς Πίστεως καὶ ἐμφανιζόμενα ὑπὸ τὸν γενικὸν λογαριασμὸν «Ἐκκρεμεῖς Λογαριασμοί» οὕτως ὥστε τὸ σύνολον τῶν πρὸς τὴν Βιομηχανίαν διατεθέντων νέων κεφαλαίων τῆς Τραπέζης ἀνῆλθεν εἰς Δρχ. 237 ἑκατομμύρια περίπου.

Ἀκολούθως ὁ κ. Διοικητὴς ὑπεγράμμισε τὸ γεγονὸς τῆς αὐξήσεως τῶν εἰς τὴν βιομηχανικὴν πίστιν ἀπασχολουμένων καταθέσεων τῆς Τραπέζης ἀπὸ δρχ. 867 ἑκατομ. εἰς δρχ. 1.273 ἑκατομ. ἐξ ὧν δρχ. 174 ἑκατομ. ἰσοφαρίζουν ἰσόπεσον μείωσιν τῆς χρηματοδοτήσεως τῆς Τραπέζης τῆς Ἑλλάδος διὰ βιομηχανικὰ δάνεια, τὸ δὲ ὑπόλοιπον ἀντιστοιχεῖ εἰς αὔξησιν τῆς ἐξ ἰδίων διαθεσίμων πιστοδοτήσεως τῆς βιομηχανίας, οὕτως ὥστε τὸ Ἵδρυμα ἐξακολουθεῖ νὰ εἶναι ὁ κυριώτερος καὶ μοναδικὸς χρηματοδότης τοῦ σημαντικοῦ αὐτοῦ κλάδου τῆς ἑλληνικῆς οἰκονομίας.

Κατὰ τὴν διάρκειαν τοῦ ἔτους συνεχίσθη λίαν ἐντατικῶς ἡ ἐπιδίωξις ρευστοποιήσεως τῶν ἀκινητοποιημένων τοποθετήσεων, αἵτινες προήρχοντο κατὰ μέγιστον ποσοστὸν ἐκ χορηγήσεων τῆς τέως Ἐθνικῆς Τραπέζης, ἐπιτευχθέντων ἱκανοποιητικῶν ἀποτελεσμάτων, παρὰ τὸ γεγονὸς ὅτι ἐν τῷ μεταξὺ περιῆλθον ἐν καθυστερήσει ἄλλαι παλαιαὶ χορηγήσεις, οὕτως ὥστε μετὰ τὸν καταλογισμὸν τῶν τόκων αἱ ἀκινητοποιήσεις νὰ ἐμφανίζωνται τελικῶς ηὐξημέναι.

Παρ' ὅλον ὅτι ἔναντι τῶν ἐν λόγῳ ἀκινητοποιήσεων ὑφίστανται προβλέψεις, αὗται ἐξακολουθοῦν νὰ ἀποτελοῦν σημαντικὸν βάρος διὰ τὴν Τράπεζαν, διότι ἀπὸ ἀπόψεως ἀποδόσεως εἶναι ἐπιζήμιοι καὶ παρακωλύουν τὴν ἀνάπτυξιν τῶν ἐργασιῶν, ὅταν μάλιστα παρὰ τὴν ὕπαρξιν τούτων, δι' ἣν δὲν εὐθύνεται τὸ Ἵδρυμα, ἐπιζητεῖται ἡ ἀπόδοσις τῶν παγίων καταθέσεων Νομικῶν Προσώπων Δημοσίου Δικαίου.

Τὰ ἀκαθάριστα κέρδη τῆς Τραπέζης ἀνῆλθον κατὰ τὴν ὑπ' ὄψιν χρῆσιν εἰς δρχ. 299.580.000 ἔναντι δρ. 323.881.000 τῆς παρελθούσης χρήσεως. Ἡ διαφορὰ αὕτη προῆλθεν ἐκ τῆς ἀπὸ 1ης Ἰανουαρίου 1954 κατὰ 4 ο/ο μειώσεως τοῦ ἐπιτοκίου χορηγήσεων, συνεπείᾳ τῆς ὁποίας ἡ Τράπεζα ἐστερήθη κερδῶν 70 ἑκατομ. δραχμῶν.

Τὰ γενικὰ ἔξοδα τῆς Τραπέζης ἀνερχόμενα εἰς δρχ. 189 ἑκατομμύρια ἐμειώθησαν ἔναντι τοῦ προηγουμένου ἔτους κατὰ δρχ. 27 ἑκατομμύρια, τῆς διαφορᾶς ὀφειλομένης κυρίως εἰς τὴν μείωσιν τῶν ἀποδοχῶν τοῦ προσωπικοῦ καὶ τῶν εἰσφορῶν εἰς τὰ Ἀσφαλιστικὰ Ταμεῖα. Τὰ προκύψαντα καθαρὰ κέρδη ἀνῆλθον εἰς δρχ. 16.432.682, ἔναντι δρχ. 14.263.515 κατὰ τὸ προηγούμενον ἔτος, ἐπιτρέπουν δὲ τὴν διανομὴν μερίσματος δρχ. 400 κατὰ παλαιὰν μετοχὴν καὶ δρχ. 200 διὰ τὰς ἀπὸ τοῦ Ἰουνίου 1954 ἐκδοθείσας τοιαύτας.

**Ἀναφερόμενος εἰς τὸ σοβαρὸν ζήτημα τῶν συνταξιούχων τῆς τέως Ἐθνικῆς Τραπέζης, λόγῳ τοῦ διὰ νόμου γενομένου χωρισμοῦ τῶν Ταμείων Ἐθνικῆς, Ἑλλάδος καὶ Κτηματικῆς ἐχαρακτήρισε τὸν τοιοῦτον διαχωρισμὸν ὡς ἀπολύτως ἄδικον, μὴ δυνάμενον νὰ παραταθῇ οὔτε διὰ τὴν Τραπεζαν διὰ τὴν ὁποίαν ἡ χρηματοδότησις τοῦ Ταμείου Συνταξεων ἀποτελεῖ σηματικὴν ἐκταμίευσιν οὔτε διὰ τὸ Ταμεῖον, τοῦ ὁποίου κινδυνεύει νὰ ἐξαντλῆθῇ ὁλόκληρος ἡ περιουσία. Ἤδη ἀναμένεται, ἡ παρὰ τ