ΓΡΑΦΕΙΑ: ΚΟΡΙΝΘΟΥ 210
ΑΡΙΘ. ΤΗΛΕΦΩΝΟΥ 24 — 94
ΤΙΜΗ ΦΥΛΛΟΥ ΔΡΑΧΜΗ 1

ΠΕΛΟΠΟΝΝΗΣΟΣ

ΗΜΕΡΗΣΙΑ ΕΘΝΙΚΗ ΕΦΗΜΕΡΙΣ - ΕΤΟΣ ΙΔΡΥΣΕΩΣ 1886

30 ΠΕΜΠΤΗ ΙΟΥΝΙΟΥ 1955
ΠΕΡ.Β'-ΕΤΟΣ ΙΑ'-ΑΡ.ΦΥΛΛΟΥ 3121

ΚΑΤΟΠΙΝ ΤΗΣ ΣΑΦΟΥΣ ΜΕΤΑΒΟΛΗΣ ΤΗΣ ΡΩΣΣΙΚΗΣ ΣΤΑΣΕΩΣ

Ο κ. ΑΪΖΕΝΧΑΟΥΕΡ ΠΙΣΤΕΥΕΙ ΟΤΙ Ο ΚΟΣΜΟΣ ΑΓΕΤΑΙ ΠΡΟΣ ΧΑΛΑΡΩΣΙΝ ΤΗΣ ΕΝΤΑΣΕΩΣ

«Πάντως ἡ τετραμερής δέν θὰ ὁδηγήσῃ εἰς λύσιν ὅλων τῶν προβλημάτων»

ΤΟ ΖΗΤΗΜΑ ΤΩΝ ΔΟΡΥΦΟΡΩΝ ΠΡΩΤΑΡΧΙΚΗΣ ΣΗΜΑΣΙΑΣ

ΑΙΝΙΓΜΑ ΑΝ Ο ΜΠΟΥΛΓΚΑΝΙΝ ΕΙΝΑΙ "ΙΘΥΝΩΝ,, ΣΗΜΕΡΟΝ ΕΙΣ ΤΑ ΣΟΒΙΕΤ

ΟΥΑΣΙΓΚΤΩΝ. Ὁ Πρόεδρος Ἀϊζενχάουερ ἐδήλωσε πρὸς τοὺς δημοσιογράφους ὅτι πιστεύει ὅτι αἱ πιθανότητες μειώσεως τῆς διεθνοῦς ἐντάσεως εἶναι σήμερον περισσότεραι ἐν ὄψει τῆς διασκέψεως τῆς Γενεύης παρ' ὅτι πρὸ δύο μηνῶν.

Τὴν ἐντύπωσίν του αὐτὴν ἀπεκόμισεν ἐκ τῶν συσκέψεων εἰς Ἅγιον Φραγκίσκον τῶν ἐκπροσώπων τῶν Ἡνωμένων Ἐθνῶν.

Προσέθεσεν ὅτι προσπαθεῖ νὰ μὴ ἐλπίζῃ πολλὰ πράγματα ἀπὸ τὴν τετραμερῆ, ἐπειδὴ ὅμως ὑπάρχει φανερὰ μεταβολὴ τῆς Ρωσσικῆς πολιτικῆς, ἀξίζει νὰ ἐρευνηθοῦν οἱ τρόποι διὰ τὴν χαλάρωσιν τῆς ἐντάσεως.

Πάντως ἡ γνώμη του εἶναι ὅτι ἡ διάσκεψις αὕτη μόνη δὲν θὰ ὁδηγήσῃ εἰς τὴν ἐπίλυσιν τῶν παγκοσμίων προβλημάτων.

Ὁμιλῶν διὰ τὴν κατάρριψιν τοῦ ἀεροπλάνου τοῦ Ἀμερικανικοῦ ναυτικοῦ ὑπὸ Σοβιετικῶν «Μίγκ», εἶπεν ὅτι εἶναι ἐνδεχόμενον αὕτη νὰ ὀφείλεται εἰς παρεξήγησιν λόγῳ τῆς ἐπικρατούσης νεφώσεως ὑπεράνω τοῦ Βεριγγείου πορθμοῦ κατὰ τὴν προπαρελθοῦσαν Τετάρτην.

Ἀναφερόμενος εἰς τὸ ζήτημα τῶν δορυφόρων, ὁ κ. Ἀϊζενχάουερ εἶπεν ὅτι ἡ ἐξέτασις τούτου πρέπει νὰ γίνῃ μὲ προφυλάξεις καὶ ἡ ἐπίλυσίς του μὲ εἰρηνικὰ μέσα. Περαιτέρω ἐτόνισεν ὅτι αἱ Ἡν. Πολιτεῖαι πρέπει νὰ παραμείνουν ἰσχυραὶ καὶ ὅτι ἡ ἐπίτευξις συμφωνίας ἐπὶ τοῦ ἀφοπλισμοῦ θὰ ἀπαιτήσῃ μακρὰς καὶ ἐπιπόνους προσπαθείας.

Σχετικῶς προσέθεσεν:

—Ἄραγε θὰ φθάσωμεν μέχρι σημείου νὰ κηρύξωμεν τὸν πόλεμον; Ἀσφαλῶς ὄχι.

Ἐρωτηθεὶς ἐπὶ τοῦ κατὰ πόσον ὁ στρατάρχης Μπουλγκάνιν θὰ δυνηθῇ νὰ ἐκπροσωπήσῃ κατὰ τὴν 4μερῆ τὴν Σοβιετικὴν Ἕνωσιν ὡς πλέον «ἰθύνων», ἀπήντησεν ὅτι τὸ ζήτημα αὐτὸ ἀποτελεῖ πραγματικὸν αἴνιγμα. Πάντως ἐξέφρασε τὴν ἐλπίδα ὅτι ἡ Σοβιετικὴ ἀντιπροσωπεία θὰ ἔχῃ ἀρκετὴν

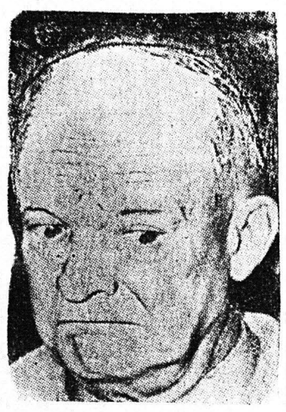

Ο κ. ΑΪΖΕΝΧΑΟΥΕΡ

ἰσχὺν διὰ νὰ λαμβάνῃ ἀποφάσεις.

Συνεχίζων, ἀνέφερεν ὅτι κατὰ πᾶσαν πιθανότητα δὲν θὰ δυνηθῇ νὰ ἐπισκεφθῇ εἰς Εὐρώπην ἄλλας πόλεις πλὴν τῆς Γενεύης, προσέθεσεν ὅτι θὰ ζητήσῃ ὅπως τὸ Κογκρέσσον ἀναθεωρήσῃ τὴν ἀπορριπτικὴν ἀπόφασίν του διὰ τὴν κατασκευὴν ἐμπορικοῦ σκάφους κινουμένου δι' ἀτομικῆς ἐνεργείας, καταλήγων δὲ ἐκηρύχθη ὑπὲρ συνεχίσεως τῆς ἀμερικανικῆς οἰκονομικῆς καὶ στρατιωτικῆς βοηθείας πρὸς τὰς φίλας χώρας.

ΠΑΡΙΣΙΟΙ. Ὁ ὑπουργὸς τῶν Ἐξωτερικῶν κ. Πιναί, ἐπιστρέψας, ἐδήλωσεν ὅτι αἱ εἰς Ἅγιον Φραγκίσκον συνομιλίαι ὑπῆρξαν λίαν καρποφόροι, ἀπεκόμισε δὲ τὴν ἐντύπωσιν ὅτι ἡ Γαλλία θὰ δυνηθῇ νὰ διαδραματίσῃ πρώτης τάξεως ρόλον εἰς τὰς διπλωματικὰς σχέσεις.

Τέλος ἀνεφέρθη εἰς τὴν ζωηρὰν ἐπιθυμίαν τοῦ κ. Μολότωφ διὰ μίαν συμφωνίαν μὲ τὴν Γαλλίαν ἐπὶ τῶν παγκοσμίων προβλημάτων.

ΛΟΝΔΙΝΟΝ. Εἰς τὴν Βουλὴν τῶν Κοινοτήτων, τὸ νομοσχέδιον περὶ Αὐστριακῆς συνθήκης ἐγένετο δεκτὸν εἰς τρίτην ἀνάγνωσιν παμψηφεί.

Ὁ ὑπουργὸς τῶν Ἐξωτερικῶν κ. Μὰκ Μίλαν εἶπεν ὅτι ἐπιθυμεῖ νὰ ἐπικυρωθῇ τὸ ταχύτερον ἡ συνθήκη, προκειμένου νὰ ἀποσυρθοῦν ἐξ Αὐστρίας ὅλα τὰ ξένα στρατεύματα.

Ἡ συνθήκη ἔχει ἐπικυρωθῆ ὑπὸ τῆς Αὐστρίας καὶ τῆς Σοβιετικῆς Ἑνώσεως. Αἱ Ἡνωμέναι Πολιτεῖαι θὰ τὴν ἐπικυρώσουν ἐντὸς τῶν ἡμερῶν καὶ ἡ Γαλλία τὸν προσεχῆ μῆνα.

ΣΥΛΛΗΨΕΙΣ ΑΜΕΡΙΚΑΝΩΝ ΕΙΣ ΟΥΓΓΑΡΙΑΝ

ΒΟΥΔΑΠΕΣΤΗ. Ἡ κυρία Ἔντρ Μάρτον, ἐκπρόσωπος Ἀμερικανικοῦ Πρακτορείου Εἰδήσεων, συνελήφθη. Ὁ σύζυγός της δρ Μάρτον, ἐπίσης ἀνταποκριτὴς ἄλλου Ἀμερικανικοῦ Πρακτορείου, εἶχε συλληφθῆ κατὰ τὰς ἀρχὰς τοῦ ἔτους. Κατὰ τὰς ἰδίας πληροφορίας, Οὔγγρος ὑπάλληλος τῆς ἐν Βουδαπέστῃ Ἀμερικανικῆς πρεσβείας ἔχει ἐπίσης συλληφθῆ.

Ο κ. ΣΤ. ΣΤΕΦΑΝΟΠΟΥΛΟΣ

ΑΘΗΝΑΙ. Ὁ ὑπουργὸς τῶν Ἐξωτερικῶν κ. Στεφανόπουλος ἀνεχώρησε χθὲς ἀεροπορικῶς εἰς Παρισίους καὶ Στρασβοῦργον.

ΙΝΔΟΣ ΣΤΡΑΤΑΡΧΗΣ ΑΝΕΧΩΡΗΣΕΝ ΕΙΣ ΜΟΣΧΑΝ

ΝΕΟΝ ΔΕΛΧΙ. Ὁ στρατάρχης τῆς ἀεροπορίας Μουκερτζί, ἀρχηγὸς τῆς Ἰνδικῆς ἀεροπορίας ἀνεχώρησε χθὲς κατευθυνόμενος ἀεροπορικῶς εἰς Μόσχαν. Τοῦτον συνοδεύουν πολλοὶ ἀξιωματικοὶ τοῦ ἐπιτελείου του.

ΕΠΙΣΤΡΕΦΩΝ ΕΙΣ ΜΟΣΧΑΝ

Ο κ. ΜΟΛΟΤΩΦ ΗΥΧΑΡΙΣΤΗΣΕ ΤΟΥΣ ΑΜΕΡΙΚΑΝΟΥΣ

ΔΙΑ ΤΗΝ ΥΠΟΔΟΧΗΝ

ΝΕΑ ΥΟΡΚΗ. Ὁ κ. Μολότωφ ἀνεχώρησε χθές, διὰ τοῦ ὑπερωκεανείου «Βασίλισσα Ἐλισάβετ» ἐπιστρέφων εἰς Μόσχαν. Ὀλίγον προηγουμένως ὁ κ. Μολότωφ εἶχε συνομιλίας μὲ τὸν Γενικὸν Γραμματέα τοῦ ΟΗΕ κ. Χάμμερσκελδ, συνεγευμάτισε δὲ μετὰ τοῦ γηραιοῦ Ἀμερικανοῦ οἰκονομολόγου κ. Μπαρούχ. Πρὸ τῆς ἀναχωρήσεώς του ὁ σοβιετικὸς ὑπουργὸς τῶν Ἐξωτερικῶν ἐξέφρασεν εὐγνωμοσύνην διὰ τὴν θερμὴν ὑποδοχὴν τῆς ὁποίας ἔτυχεν ἡ σοβιετικὴ ἀντιπροσωπεία εἰς Ἡν. Πολιτείας, προσέθεσε δὲ ὅτι εἶναι πεπεισμένος ὅτι τόσον εἰς Ἀμερικὴν ὅσον καὶ εἰς Ρωσσίαν ὑπάρχουν πάρα πολλοὶ ἄνθρωποι, οἱ ὁποῖοι ἐπιθυμοῦν νὰ ζήσουν ἐν ἁρμονίᾳ καὶ εἰρήνῃ.

ΕΙΣ ΤΑΣ ΘΕΡΜΟΠΥΛΑΣ

ΣΗΜΕΡΟΝ ΘΑ ΤΕΛΕΣΘΟΥΝ ΤΑ ΑΠΟΚΑΛΥΠΤΗΡΙΑ ΤΟΥ ΜΝΗΜΕΙΟΥ ΤΩΝ 300

Θὰ παραστοῦν οἱ Βασιλεῖς, ὁ Διάδοχος, αἱ πριγκήπισσαι κ. α.

ΑΝΘΗΣ ΑΠΑΙΤΗΣΙΣ ΤΩΝ "ΙΠΠΟΤΩΝ,,

ΑΘΗΝΑΙ. Τὴν πρωΐαν σήμερον θὰ τελεσθοῦν τὰ ἀποκαλυπτήρια τοῦ Μνημείου τοῦ Λεωνίδα καὶ τῶν 300 Σπαρτιατῶν εἰς τὰς Θερμοπύλας. Τὸ μνημεῖον θὰ ἀποκαλύψῃ ὁ Βασιλεύς, θὰ παραστοῦν δὲ ἡ Βασίλισσα, ὁ Διάδοχος, αἱ πριγκήπισσαι, ὑπουργοί, ἐκπρόσωποι τῆς ἀμερικανικῆς πρεσβείας καὶ ἄλλων ξένων χωρῶν καὶ ὁ ἀρχηγὸς τῆς ὀργανώσεως «Τάγμα Ἱππότων Θερμοπυλῶν» κ. Χ. Μπούρας ὅστις καὶ θὰ ὁμιλήσῃ. Ἀκολούθως θὰ γίνῃ τοπογραφικὴ περιγραφὴ τῆς μάχης τῶν Θερμοπυλῶν ὑπὸ τοῦ καθηγητοῦ τοῦ Πανεπιστημίου κ. Σ. Μαρινάτου καὶ θὰ προσφωνήσουν οἱ Δήμαρχοι Σπάρτης καὶ Λαμιέων. Ἡ τελετὴ θὰ λήξῃ διὰ στρατιωτικῆς παρελάσεως.

Ἐν τῷ μεταξὺ προεκάλεσε κατάπληξιν ἡ ἀήθης ἀπαίτησις τῶν «Ἱππότων» ὅπως ἐντειχισθῇ εἰς τὸν ἱστορικὸν χῶρον πλὰξ μὲ τὰ ὀνόματά των.

ΑΝΕΥΡΕΘΗΣΑΝ 5 ΠΤΩΜΑΤΑ

ΕΦΟΝΕΥΣΕ ΤΗΝ ΓΥΝΑΙΚΑ ΤΟΥ ΚΑΙ ΤΑ ΤΡΙΑ ΠΑΙΔΙΑ ΤΟΥ

ΚΑΙ ΗΥΤΟΚΤΟΝΗΣΕ

ΝΕΑ ΥΟΡΚΗ. Εἰς Κόρα εἰς γεωργός, ὀνόματι Λῶρενς Ἀλεξάντερ, ἐφόνευσε τὴν σύζυγόν του καὶ τὰ τρία παιδιά του καὶ εἶτα ηὐτοκτόνησε. Τὰ πέντε πτώματα ἀνευρέθησαν ἀπὸ ἕνα δασοφύλακα.

Ἐπιτελεῖς τοῦ ΝΑΤΟ θὰ μεταβοῦν εἰς Χανιὰ

ΧΑΝΙΑ. Πέντε ἀνώτατοι ἀξιωματικοὶ τοῦ ἐν Παρισίοις ἀρχηγείου τοῦ ΝΑΤΟ, ἀναμένονται ἐνταῦθα τὴν Δευτέραν.

ΠΡΩΤΟΒΟΥΛΙΑ ΤΗΣ ΥΠΟ ΤΟΝ ΑΡΧΙΕΠΙΣΚΟΠΟΝ ΕΠΙΤΡΟΠΗΣ

ΠΡΟΣ ΣΥΓΚΡΟΤΗΣΙΝ ΠΑΝΔΗΜΩΝ ΣΥΛΛΑΛΗΤΗΡΙΩΝ ΕΙΣ ΟΛΗΝ ΤΗΝ ΧΩΡΑΝ ΔΙΑ ΤΗΝ ΕΝΩΣΙΝ ΤΗΣ ΚΥΠΡΟΥ

Ἔστω, ὡς ἀναφέρεται, καὶ χωρὶς τὴν χορηγήσιν ἀδείας

Η ΚΥΒΕΡΝΗΣΙΣ ΑΠΕΡΡΙΨΕ ΧΘΕΣ ΤΗΝ ΒΡΕΤΑΝΝΙΚΗΝ ΔΙΑΚΟΙΝΩΣΙΝ

Η ΑΓΓΛΙΑ ΘΑ ΜΑΣ "ΕΝΑΓΑΓΗ,, ΕΙΣ ΤΟ ΝΑΤΟ ΩΣ ΥΠΑΙΤΙΟΥΣ ΑΝΑΤΑΡΑΧΗΣ ΕΙΣ ΤΗΝ Μ. ΑΝΑΤΟΛΗΝ...

ΑΘΗΝΑΙ. Ὀλίγον πρὸ μεσημβρίας χθὲς ἀνώτερος διπλωματικὸς ὑπάλληλος μετέδη εἰς τὴν ἀγγλικὴν πρεσβείαν καὶ ἐπέδωσεν εἰς τὸν Βρεταννὸν ἐπιτετραμμένον τὴν ἀπάντησιν τῆς ἑλληνικῆς Κυβερνήσεως εἰς τὸ τελευταῖον διάβημά του διὰ τὰς περὶ Κύπρου ἐκπομπὰς τοῦ ραδιοφωνικοῦ σταθμοῦ Ἀθηνῶν.

Ἐν τῇ ἀπαντήσει ἀναπτύσσεται ἡ ἄποψις, ὅτι καὶ ὁ ἑλληνικὸς ραδιοφωνικὸς σταθμός, ὅπως καὶ ὅλοι οἱ ραδιοφωνικοὶ σταθμοὶ τοῦ κόσμου, μεταδίδει τὰ κείμενα ἢ περιλήψεις τῆς ἀρθρογραφίας τοῦ ἑλληνικοῦ Τύπου, χωρὶς τοῦτο νὰ σημαίνῃ, ὅτι ἡ ἑλληνικὴ Κυβέρνησις ἔχει εὐθύνην τινὰ ἐπὶ τῶν δημοσιευμάτων. Ἡ μόνη ὑποχρέωσις τῆς Κυβερνήσεως καὶ τῆς ραδιοφωνικῆς ὑπηρεσίας συνίσταται εἰς τὴν πιστὴν μετάδοσιν τῶν ἀναπτυσσομένων ὑπὸ τοῦ Τύπου ἀπόψεων.

Ἁρμοδίως ἐτονίζετο καὶ χθὲς ὅτι ἐν ὄψει τόσον τῆς ἐξεγέρσεως τοῦ Κυπριακοῦ Λαοῦ, ὅσον καὶ τῆς ἐπικειμένης καταθέσεως τῆς νέας προσφυγῆς εἰς τὸν Ο.Η.Ε. ἐπιβάλλεται ὅπως καταδειχθῇ καὶ πάλιν ἡ ἀλληλεγγύη τοῦ Ἑλληνικοῦ Λαοῦ πρὸς τὸν ἀγωνιζόμενον Λαὸν τῆς Κύπρου, διὰ πανδήμων συλλαλητηρίων. Τὴν ἔννοιαν ἀκριβῶς αὐτὴν εἶχεν ἡ προχθὲς διατυπωθεῖσα αἴτησις τῆς Ἐπιτροπῆς Ἀγῶνος διὰ τὴν Ἕνωσιν τῆς Κύπρου, ἐτονίζετο δὲ ὅτι δὲν εἶναι δυνατὸν παρὰ νὰ δώσῃ ἐν δεδομένῃ στιγμῇ ἡ Κυβέρνησις τὴν ἐν προκειμένῳ συγκατάθεσίν της. Ἐν πάσῃ περιπτώσει, μετὰ ἢ καὶ ἄνευ κυβερνητικῆς ἀδείας ἡ Ἐπιτροπὴ Ἀγῶνος εἶναι ἀποφασισμένη ὅπως ἐν δεδομένῃ στιγμῇ ὀργανώσῃ πάνδημα συλλαλητήρια ὑπὲρ τῆς Ἑνώσεως τῆς Κύπρου.

ΛΕΥΚΩΣΙΑ.— 18 κιβώτια περιστρόφων καὶ πολεμοφοδίων, προοριζόμενα διὰ τὴν ἀστυνομίαν, ἐκομίσθησαν τὴν νύκτα ἀεροπορικῶς. Εἰδικώτερον τὰ ὅπλα ταῦτα προορίζονται διὰ τὴν ἐφεδρικὴν ἀστυνομίαν.

Ἐν τῷ μεταξύ, φυλλάδια ὑπογεγραμμένα ἀπὸ τὴν ὀργάνωσιν ΕΟΚΑ, ἐρρίφθησαν εἰς τὴν Ἀμμόχωστον χθὲς τὴν νύκτα, καθιστῶντα ὑπευθύνους προσωπικῶς τοὺς ἐκ τῶν κυβερνητικῶν ὑπαλλήλων ἐγγραφέντας εἰς τοὺς καταλόγους τοῦ ἐφεδρικοῦ ἀστυνομικοῦ σώματος, τὸ ὁποῖον ἐσχηματίσθη διὰ νὰ βοηθῇ τὴν ἀστυνομίαν.

Τηλεγραφικὴ γραμμὴ μεταξὺ δύο χωρίων εἰς τὴν βόρειον ἀκτὴν τῆς Κύπρου, εὑρέθη ἀποκεκομμένη.

ΛΟΝΔΙΝΟΝ. Εἰς τὴν Βουλὴν τῶν Κοινοτήτων, ἡ ἐργατικὴ βουλευτίνα κ. Λίνα Τζέγκερ ἠρώτησε τὸν ὑπουργὸν τῶν Ἀποικιῶν κατὰ πόσον ἐν ὄψει τῆς χειροτερεύσεως τῆς καταστάσεως εἰς τὴν Κύπρον θὰ ἦτο δυνατὸν νὰ συγκληθῇ διάσκεψις τῶν τοπικῶν ἀντιπροσώπων πρὸς ἐξέτασιν τῶν αἰτίων, τὰ ὁποῖα ὡδήγησαν εἰς πράξεις βίας.

Ἡ κ. Τζέγκερ συγκεκριμένως ἐπρότεινε σύσκεψιν τῶν δημάρχων, ἐκπροσώπων τῆς ἐκκλησίας καὶ τῶν ἐργατικῶν ἑνώσεων, ὡς καὶ ἀντιπροσώπων τῆς τουρκικῆς μειονότητος.

Ὁ κ. Μπόυντ εἰς γραπτὴν ἀπάντησίν του εἶπεν ὅτι εἶναι βέβαιος ὅτι ἡ Κυβέρνησις τῆς Κύπρου δὲν θὰ διστάσῃ νὰ συγκαλέσῃ μίαν τοιαύτην διάσκεψιν ἂν νομίσῃ ὅτι αὕτη θὰ ἠδύνατο νὰ ἐπιφέρῃ ἀποτελέσματα.

Εἰς ἄλλην γραπτὴν δήλωσίν του ὁ κ. Μπόυντ, εἶπεν ὅτι 48 ἄτομα συνελήφθησαν τελευταίως εἰς Κύπρον, κατηγορούμενα ὅτι ἐδημοσίευσαν ἢ κατέχον ἐπαναστατικὰς προκηρύξεις, ἐκ τούτων δὲ οἱ 15 κατεδικάσθησαν εἰς φυλάκισιν καὶ 12 εἰς πρόστιμον.

Κατ' ἐπισήμους πληροφορίας ἡ Βρεταννικὴ κυβέρνησις ἀπεφάσισε νὰ ζητήσῃ ἔκτακτον σύγκλησιν τοῦ Συμβουλίου τοῦ ΝΑΤΟ, προκειμένου τοῦτο νὰ ἀσχοληθῇ μὲ τὸ Κυπριακόν. Ἡ ἀγγλικὴ κυβέρνησις φρονεῖ ὅτι ἡ ἐξέλιξις τοῦ Κυπριακοῦ διασπᾷ τὴν ἑνότητα τῆς συμμαχικῆς παρατάξεως (!), καθιστᾷ δὲ ἀνύπαρκτον τὴν ἄμυναν εἰς τὴν Ἀν. Μεσόγειον, λόγῳ τῆς ἀντιθέσεως Ἑλλάδος—Τουρκίας.

ΟΙ ΑΓΓΛΟΙ ΘΑ ΜΑΣ ΚΗΡΥΞΟΥΝ ΠΟΛΕΜΟΝ «ΠΑΡΑΣΙΤΩΝ» ΕΙΣ ΤΑΣ ΡΑΔΙΟΦΩΝΙΚΑΣ ΕΚΠΟΜΠΑΣ

ΛΕΥΚΩΣΙΑ Αἱ Ἀγγλικαὶ ἀποικιακαὶ ἀρχαὶ σχεδιάζουν νὰ ἐξαπολύσουν πόλεμον παρασίτων κατὰ τοῦ ραδιοφωνικοῦ σταθμοῦ Ἀθηνῶν πρὸς ἐξουδετέρωσιν τῶν ἑλληνικῶν ραδιοφωνικῶν ἐκπομπῶν τῶν προοριζομένων διὰ τὴν Κύπρον. Τοῦτο προκύπτει ἀπὸ σαφῆ ἀπειλὴν διατυπωθεῖσαν ἀπὸ Ἄγγλον ἀποικιακὸν ἐκπρόσωπον διὰ τὴν περίπτωσιν μὴ διακοπῆς τῶν εἰδικῶν ἐκπομπῶν τοῦ σταθμοῦ Ἀθηνῶν.

ΡΟΔΟΣ.—Ἐπιβάται ἀφιχθέντες χθὲς ἀεροπορικῶς ἐκ Κύπρου, ἐδήλωσαν ὅτι οἱ Βρετανοὶ ἀστυνομικοὶ τὶς τὴν Κυρήνειαν ἐπεξέτειναν τὰς ἐρεύνας των πρὸς ἀνακάλυψιν ὅπλων εἰς μοναστῆρι.

Ἐξ ἄλλου μετεφέρθη εἰς τὸ νοσοκομεῖον Λευκωσίας πρὸς ἰατρικὴν ἐξέτασιν ὁ συλληφθεὶς τὴν παρελθοῦσαν Παρασκευὴν εἰς τὴν Πάφον 16ετὴς μαθητὴς Ἡλίας Κυριακίδης κρατούμενος μὲ τὸν ἰσχυρισμὸν ὅτι εἶχε κρυμμένον πολυβόλον ἐντὸς θήκης διολισοῦ.

ΕΠΙΚΑΙΡΑ ΑΡΘΡΑ

Η ΑΝΟΙΚΟΔΟΜΗΣΙΣ

Αἱ πληροφορίαι ποὺ φθάνουν ἀπὸ τὰς διαφόρους σεισμοπαθεῖς περιοχὰς εἶναι παρήγοροι. Εἰς τὰς Ἰονίους νήσους εὑρίσκονται ὑπὸ ἀνέγερσιν 4.119 ἔναντι τῶν 10.000 κατοικιῶν, αἱ ὁποῖαι ἐπρογραμματίσθησαν διὰ τὸ πρῶτον στάδιον τῆς ὁριστικῆς ἀνοικοδομήσεως. Ἐξ ἄλλου, ὅπως βεβαιοῦται ἐπισήμως, τὴν 1ην Νοεμβρίου οὐδεὶς θὰ εὑρίσκεται ὑπὸ σκηνὴν εἰς τὴν περιοχὴν τοῦ Βόλου.

Ἀλλ' ἡ ἀνοικοδόμησις δὲν περιορίζεται εἰς τοὺς σεισμοπαθεῖς τόπους μόνον. Ὅταν ἀνῆλθεν εἰς τὴν Ἀρχὴν ὁ Συναγερμὸς εὗρε παντοῦ ἐρείπια. Ἡ Ἑλλὰς ὁλόκληρος εἶχε πληγῆ ἀπὸ τὰς φοβερὰς θεομηνίας τοῦ πολέμου, τῆς κατοχῆς καὶ τοῦ συμμοριτισμοῦ καὶ ἡ καταστροφὴ ἦτο ἀπέραντος. Αἱ ἀσταθεῖς Κυβερνήσεις ποὺ διεδέχοντο ἡ μία τὴν ἄλλην, πρὸ τῆς 16ης Νοεμβρίου 1952, δὲν κατώρθωναν νὰ διανοίξουν τὸν δρόμον διὰ μέσου τῶν ἐρειπίων πρὸς ἕνα μέλλον καλλίτερον καὶ ἀσφαλές. Ὅταν ὅμως ἡ λαϊκὴ ἐντολὴ ἐδόθη εἰς τὸν Στρατάρχην Παπάγον καὶ τὸ Ἔθνος ἐνεπιστεύθη εἰς αὐτὸν τὰς τύχας του, τότε ἤρχισεν ἀμέσως ἡ πυρετώδης καὶ ἀδιάλειπτος ἐργασία διὰ τὴν ἀνασυγκρότησιν καὶ ἀνοικοδόμησιν τῆς Ἑλλάδος. Ἔπρεπε νὰ σωθῇ ὁ τόπος, ν' ἀντιμετωπισθοῦν αἱ ἀνάγκαι καὶ νὰ θεμελιωθῇ ἀσαλεύτως τὸ νέον ἐθνικὸν οἰκοδόμημα.

Ἐπρόκειτο περὶ μιᾶς πελωρίας εἰς ἔκτασιν ἀναδημιουργικῆς ἐργασίας, τὴν ὁποίαν ἀνέλαβε μὲ θάρρος καὶ πίστιν ἡ Κυβέρνησις τοῦ Συναγερμοῦ ἀπὸ τῆς πρώτης στιγμῆς. Ἐπὶ τῇ βάσει ἑνὸς σαφοῦς καὶ σταθεροῦ προγράμματος, ἐχάραξε τὴν πορείαν της, πορείαν δύσκολον, ἀλλ' ἀπὸ τὴν ὁποίαν δὲν παρεξέκλινε ποτέ. Ὁ σκοπὸς της ἦτο συγκεκριμένος. Διὰ τῆς ἀνασυγκροτήσεως τῆς χώρας καὶ διὰ τῆς ἀξιοποιήσεως καὶ ἐκμεταλλεύσεως ὅλων τῶν πλουτοπαραγωγικῶν πηγῶν της, θ' αὐξηθῇ τὸ ἐθνικὸν εἰσόδημα καὶ θὰ βελτιωθῇ τὸ βιοτικὸν ἐπίπεδον τοῦ λαοῦ ὁλοκλήρου, τοῦ ἀγρότου ὅπως καὶ τοῦ βιοπαλαιστοῦ τῆς πόλεως.

Τὸ ἔργον δὲν ἦτο διόλου εὔκολον καὶ διὰ τὴν πραγματοποίησιν τοῦ σκοποῦ αὐτοῦ θ' ἀπητοῦντο θυσίαι. Ἀλλ' ἀνέλαβε τὸν ἀγῶνα. Καὶ τὸ ἔργον τῆς ἐθνικῆς ἀνοικοδομήσεως ἤρχισεν ἀμέσως, πρὸς ὅλας τὰς κατευθύνσεις. Ἐστράφη πρὸς τὴν Ἐπαρχίαν, εἰδε τὴν ἀθλίαν κατάστασιν τῶν ὀρεινῶν περιοχῶν, κατενόησε τὰς ἀνάγκας ὅλων τῶν ἀγροτῶν. Ἤρχισε τὰς ἐπενδύσεις, τὰ μικρὰ Κοινωφελῆ Ἔργα, πρὸς ὅλα τὰ σημεῖα, εἰς πάσας τὰς κοινότητας, ἀπὸ βορρᾶ μέχρι τοῦ ἀκροτάτου νότου. Δὲν ἐστάθη πουθενά. Μαζὶ δὲ μὲ τὰ ἔργα ποὺ εἶχον τοπικὴν σημασίαν, ἤρχισαν νὰ πραγματοποιοῦνται καὶ τὰ μεγαλύτερα. Ὁδοὶ ἐθνικοὶ καὶ ἐπαρχιακοί, ἀποστραγγιστικά, ἐγγειοβελτικά, ἀρδευτικὰ ἔργα, γέφυραι. Μία ἐργασία συνεχής.

Παραλλήλως, ἐμελετῶντο καὶ ἐθεμελιοῦντο τὰ ἔργα τῆς ἀνασυγκροτήσεως. Εἰς τὸν Ἀξιὸν, τὸν Ἀλιάκμονα, Μέγδοβα, Ἕβρον, Διῦλιστήρια πετρελαίου. Προχθὲς ἡ σύμβασις διὰ τὴν Πτολεμαΐδα. Καὶ ἐνῶ ἐργάζεται ἡ Κυβέρνησις διὰ τὴν βελτίωσιν τῶν ὅρων τῆς ζωῆς τοῦ λαοῦ, δέν λησμονεῖ τὸν τουρισμὸν, ὡς μίαν πλουτοπαραγωγικὴν πηγὴν ἀλλὰ καὶ ὡς πολύτιμον παράγοντα διὰ τὴν προβολὴν τοῦ πολιτισμοῦ μας καὶ ἐξύψωσιν τοῦ γοήτρου μας ὡς χώρας μὲ φυσικὰς καλλονὰς καὶ ἀθάνατα μνημεῖα τέχνης.

Ὅσοι παρακολουθοῦν τὸ ἔργον τῆς Κυβερνήσεως, ὅσοι εἶναι ἀπηλλαγμένοι ἀπὸ κομματικοὺς ὑπολογισμοὺς, ἀντιλαμβάνονται καὶ ἐκτιμοῦν εἰς τὴν πραγματικὴν των ἀξίαν, ὅσα συνετελέσθησαν καὶ ὅσα συντελοῦνται. Θὰ εἶχον πραγματοποιηθῆ, ἀσφαλῶς, πολλὰ ἀκόμη. Ἀλλ' ἦλθον αἱ θεομηνίαι. Σεισμοὶ εἰς τὰς Ἰονίους, εἰς τὴν Θεσσαλίαν, εἰς τὴν περιοχὴν τοῦ Βόλου, εἰς τὴν Ἠλείαν. Πλημμύραι εἰς τὴν Βόρειον Ἑλλάδα. Δὲν ὑποχωρεῖ ὅμως ἡ Κυβέρνησις. Ἀντιμετωπίζει τὰς δυσχερείας καὶ προχωρεῖ πέραν ἀπὸ τὰ ἐρείπια. Στεγάζει τώρα τοὺς σεισμοπαθεῖς, ἐνῶ συγχρόνως ἐθεμελίωσε τὸ νέον μας οἰκοδόμημα, τὸ ἐθνικὸν, διὰ τὸ ὁποῖον ἀφιερώνει ὅλας τὰς δυνάμεις της.

Δὲν θὰ ἰσχυρισθῆ κανεὶς ὅτι ζῶμεν εἰς ἡμέρας εὐτυχίας καὶ εὐημερίας. Ὅταν διεξάγεται ἡ μάχη τῆς ἐθνικῆς ἀνοικοδομήσεως καὶ τῆς ἀνασυγκροτήσεως, ἀπαιτοῦνται θυσίαι, ὑπομονὴ, θέλησις καὶ θάρρος. Εἶναι βέβαιον ὅτι προχωροῦμεν πρὸς τὸ καλλίτερον μέλλον, ὅτι αἱ προσπάθειαι εὐοδοῦνται καὶ οἱ κόποι ἀμείβονται μὲ τὴν ἱκανοποίησιν ὅτι ὅλοι ἐπιτελοῦμεν τὸ καθῆκον μας, διὰ τὸ κοινὸν καλὸν. Ἡ Κυβέρνησις εἰς τὴν θέσιν της, ὁ λαὸς εἰς τὰ ἔργα του. Καὶ ὅλοι μαζὶ ἐργαζόμεθα διὰ τὴν κοινὴν σωτηρίαν.

ΑΙ ΑΕΡΟΠΟΡΙΚΑΙ ΔΥΝΑΜΕΙΣ ΤΟΥ ΝΑΤΟ ΕΙΝΑΙ ΤΩΡΑ ΙΚΑΝΑΙ ΝΑ ΑΝΤΙΜΕΤΩΠΙΣΟΥΝ ΑΙΦΝΙΔΙΑΣΤΙΚΗΝ ΑΤΟΜΙΚΗΝ ΕΠΙΘΕΣΙΝ

ΕΤΕΡΜΑΤΙΣΘΗΣΑΝ ΕΠΙΤΥΧΩΣ ΑΙ ΑΣΚΗΣΕΙΣ

ΜΟΝΑΧΟΝ. Ἐκπρόσωπος τοῦ ΝΑΤΟ ἐδήλωσεν ὅτι ἡ ἀεροπορικὴ ἄσκησις τοῦ ΝΑΤΟ «Κἀρτ Μπλάνς», ἡ ὁποία ἔληξεν, ἀπέδειξεν ὅτι αἱ ἀεροπορικαὶ δυνάμεις τῆς ὀργανώσεως τοῦ Βορείου Ἀτλαντικοῦ εἶνε εἰς θέσιν νὰ ἀντιμετωπίσουν ἀτομικὴν ἐπίθεσιν καὶ νὰ ἀντεπιτεθοῦν μὲ ἀποτελεσματικὸν τρόπον.

Ὁ πτέραρχος Μπάρνες, ὁ ὁποῖος εἶναι ἀρχηγὸς ἐπιχειρήσεων τῶν συμμαχικῶν ἀεροπορικῶν δυνάμεων κεντρικῆς Εὐρώπης, συνοψίζων τὰ πορίσματα τῆς ὑπημέρου ἀεροπορικῆς ἀσκήσεως, προειδοποίησεν ὅτι μελλοντικὸς ἀτομικὸς πόλεμος θὰ εἶναι σύντομος καὶ