ΔΙΕΥΘΥΝΣΙΣ ΤΗΛΕΦΩΝΟΥ 24—94
ΤΙΜΗ ΦΥΛΛΟΥ ΔΡΑΧΜΗ 1

# ΠΕΛΟΠΟΝΝΗΣΟΣ

9 ΤΕΤΑΡΤΗ ΝΟΕΜΒΡΙΟΥ 1955
ΠΕΡ.Β' - ΕΤΟΣ ΙΑ' - ΑΡ.ΦΥΛΛΟΥ 3228

ΗΜΕΡΗΣΙΑ ΕΘΝΙΚΗ ΕΦΗΜΕΡΙΣ - ΕΤΟΣ ΙΔΡΥΣΕΩΣ 1886

ΕΙΣ ΕΠΙΚΡΙΤΑΣ ΑΠΑΝΤΗΣΙΣ

## ΤΑ ΚΥΒΕΡΝΗΤΙΚΑ ΜΕΤΡΑ

Ἄρθρον τοῦ κ. ΓΕΩΡΓ. Ι. ΡΑΛΛΗ
ὑπουργοῦ Προεδρίας τῆς Κυβερνήσεως

Ἡ Κυβέρνησις τοῦ κ. Καραμανλῆ ἀπέδειξε διὰ τῶν τελευταίων μέτρων της καὶ εἰδικῶς διὰ τῆς ἀμνηστεύσεως τῶν κρατουμένων ἀξιωματικῶν τῆς ἀεροπορίας καὶ τῆς ἐπανεξετάσεως τῶν φακέλλων τῶν ἐν φυλακίσει διατελούντων καταδίκων κομμουνιστῶν πλὴν τῶν κρινομένων ὡς ἐπικινδύνων, ὅτι εἶναι συνεπὴς πρὸς τὰς ἀρχάς, τὰς ὁποίας διεκήρυξεν ὁ ἀείμνηστος στρατάρχης Παπάγος, ὅταν ἐβεβαίωσε τὸν Ἑλληνικὸν Λαὸν κατὰ τὰς ἐκλογὰς τοῦ 1952 ὅτι θὰ ἐπιδιώκεν ἐκτὸς τῶν ἄλλων διὰ μέτρων ἀποφασιστικῶν τὴν λήθην τοῦ παρελθόντος χωρὶς βεβαίως νὰ τεθῇ ἐν κινδύνῳ ἡ ἐθνικὴ ἀσφάλεια. Παραλλήλως πρὸς τὴν ἐθνικὴν πολιτικήν, τὴν ὁποίαν ἀκολουθεῖ ἐπὶ τοῦ Κυπριακοῦ, πολιτικὴν πανελληνίως ἐπικροτουμένην καὶ πρὸς τὰ μέτρα ἐπιπέδου τοῦ λαοῦ, ἔκρινεν ὅτι ἐπεβάλλετο καὶ ἡ λῆψις μέτρων, διὰ τῶν ὁποίων θὰ ἐπήρχετο ἡ κοινωνικὴ καὶ ἡ ἐθνικὴ ἀποκατάστασις ἐκείνων, οἱ ὁποῖοι ἐκινήθησαν, ἐμπνεόμενοι ὑπὸ ἀντικοινωνικῶν καὶ ἀντεθνικῶν ἰδεῶν ἐναντίον προσώπων τῆς κοινωνίας καὶ τῆς πατρίδος, ἀλλ' οἵτινες ἔχουν πλέον μεταμεληθῆ διὰ τὴν κατὰ τὸ παρελθὸν δρᾶσιν των. Ὑπάρχουν ἀναμφισβητήτως μεταξὺ αὐτῶν πολλοί, οἱ ὁποῖοι εἶναι ἀκίνδυνοι καὶ τοὺς ὁποίους χωρὶς φόβον δύναται τὸ Κράτος νὰ ἀποδώσῃ εἰς τὰς οἰκογενείας των διὰ νὰ ἐργασθοῦν καὶ νὰ ζήσουν. Δὲν πρόκειται ὅμως νὰ ἐκτείνῃ τὸ ἐνδιαφέρον του καὶ πρὸς ἐκείνους, οἱ ὁποῖοι μὲ τὴν ἀπόλυσίν των θὰ ἀπέβαινον ἀποδεδειγμένως ἐπικίνδυνοι διὰ τὴν Ἐθνικὴν ἀσφάλειαν, τὴν ὁποίαν ἡ Κυβέρνησις εἶναι ἀποφασισμένη νὰ διατηρήσῃ ἀντὶ πάσης θυσίας, πλήττουσα κάθε κίνησιν, ἡ ὁποία θὰ ἀπεσκόπει εἰς τὴν ὑπονόμευσιν τῆς ἐσωτερικῆς τάξεως τῆς ἀνεξαρτησίας καὶ τῆς ἀκεραιότητος τῆς χώρας.

Ἡ Κυβέρνησις, ὡς ἐπιτρέπουν εἰς πάντας νὰ ἀντιληφθοῦν τὰ τελευταῖα της ταῦτα μέτρα, προτίθεται νὰ ἀκολουθήσῃ εἰς ὅλους τοὺς τομεῖς τῆς Κρατικῆς δραστηριότητος ἀποφασιστικὴν πολιτικήν, τὴν ὁποίαν ἐμπνέει ἡ ζωηρὰ ἐπιθυμία πρὸς ἐξυπηρέτησιν τοῦ κοινωνικοῦ συνόλου. Ἐπὶ τοῦ οἰκονομικοῦ πεδίου, λαμβάνει μέτρα πρὸς συγκράτησιν καὶ ὑποχώρησιν τοῦ τιμαρίθμου διὰ τῆς μειώσεως ἢ καὶ τῆς καταργήσεως δασμῶν βασικῶν εἰδῶν διατροφῆς. Στρέφεται, ἐξ ἄλλου, πρὸς πάσας τὰς τάξεις διὰ νὰ βοηθήσῃ τοὺς ἀγρότας, διὰ νὰ παράσχῃ σῖτον καὶ ἀραβόσιτον εἰς τοὺς ὀρεινοὺς πληθυσμοὺς τῶν ἀγόνων περιοχῶν, ὥστε νὰ μὴ ἀπομείνουν ἀβοήθητοι τὸν χειμῶνα. Παρέχει εἰς καλλιεργητὰς καπνοῦ, ὀρύζης καὶ βάμβακος δάνεια, δὲν λησμονεῖ τοὺς ὑποστάντας ζημίας ὑπὸ τῶν πλημμυρῶν καλλιεργητάς, ὁρίζει συμφερούσας τιμάς διὰ τὸ ἐλαιόλαδον, λαμβάνει ἀποφάσεις διὰ τὴν ἀντιμετώπισιν τῶν ἀναγκῶν τῆς βιομηχανίας καὶ τοῦ ἐμπορίου καὶ γενικῶς ἀσκεῖ πολιτικήν, τῆς ὁποίας ἀντικειμενικὸς σκοπὸς εἶναι ἡ θεμελίωσις μιᾶς καταστάσεως, ἡ ὁποία θὰ ἐπιτρέψῃ τὰς καλλιτέρας ἐλπίδας διὰ τὸ μέλλον τοῦ Ἑλληνικοῦ λαοῦ, ὅστις τόσας ἔχει ὑποστῆ θυσίας εἰς ἀγῶνας ποὺ λαμπρύνουν τὴν ἱστορίαν μας.

Εἰς τὰ πλαίσια μιᾶς τοιαύτης τόσον ἐκτεταμένης προσπαθείας, μιᾶς τόσον εὐρείας καὶ πολυπλεύρου ἐργασίας, ἔχει τὴν θέσιν του καὶ τὸ μέτρον τῆς ἀμνηστεύσεως τῶν καταδίκων ἀεροπόρων καὶ τῆς ἐπανεξετάσεως τῶν φακέλλων τῶν ἀκινδύνων κομμουνιστῶν, ἀφοῦ δι' αὐτοῦ ἐπιδιώκεται ἡ ἑνότης τῶν ἐνόπλων δυνάμεων καὶ ἡ κοινωνικὴ εἰρήνη. Βεβαίως, δὲν ἔλειψαν οἱ ἐπικριταὶ ὄχι ἐπὶ τῆς οὐσίας τοῦ θέματος, ἀλλὰ ἐπὶ τοῦ τυπικοῦ μέρους, ὅπως δὲν λείπουν καὶ ἐκεῖνοι, οἱ ὁποῖοι προσπαθοῦν νὰ μειώσουν τὴν σημασίαν τῆς ὑποχωρήσεως τῶν τιμῶν τοῦ ἄρτου καὶ ἄλλων βασικῶν εἰδῶν διατροφῆς, ἀκόμη δὲ καὶ τοῦ ὅλου ἔργου τῆς Κυβερνήσεως. Ἀλλ' οὔτε αἱ ἐπικρίσεις εὐσταθοῦν —ἀπήντησεν ἤδη εἰς αὐτὰς ὁ κ. Ὑπουργὸς τῆς Δικαιοσύνης— οὔτε ἡ ἄλλη προσπάθεια πρόκειται νὰ εὕρῃ οἱανδήποτε ἀπήχησιν εἰς τὸν λαόν. Αὐτὸς βλέπει ὅτι ἐντὸς ἐλαχίστου χρονικοῦ διαστήματος ἡ Κυβέρνησις ἐπετέλεσεν ἔργον σημαντικώτατον καὶ ὅτι προχωρεῖ μὲ ἀποφασιστικότητα εἰς ὅλους τοὺς τομεῖς διὰ νὰ ἀνοίξῃ πλατὺν καὶ εὐθὺν τὸν δρόμον πρὸς τὴν εὐημερίαν. Διὰ τοῦτο δὲ τὴν ἐνισχύει μὲ τὴν ἐπίδοσίν του εἰς τὴν ἐργασίαν, μὲ τὴν ἐμπιστοσύνην του καὶ μὲ τὰς ἐλπίδας του, ὥστε μὲ τὴν βοήθειάν του νὰ δυνηθῇ νὰ φέρῃ εἰς πέρας τὸ δύσκολον ἔργον της.

ΓΕΩΡΓΙΟΣ Ι. ΡΑΛΛΗΣ
Ὑπουργὸς Προεδρίας Κυβερνήσεως

Η ΣΤΗΛΗ ΜΟΥ

## ΤΟ ΠΑΙΔΙΚΟ ΒΙΒΛΙΟ

Ἄρχισε, ἐπὶ τέλους, τὸ Κράτος νὰ ἐνδιαφέρεται καὶ γιὰ τὴν παιδικὴ βιβλιοθήκη. Εἶναι μεγάλο κεφάλαιο αὐτὸ καὶ ἔχει ἀνάγκη μεγάλης προσοχῆς, γιὰ νὰ μὴ δηλητηριάζεται ἡ πρώτη πηγὴ τῆς ζωῆς, ποὺ ἔχει τὸν ἐγκέφαλο ἀναμμένο. Τὴν διάκριση ἀνάμεσα σ' ἕνα κακὸ ἢ καλὸ βιβλίο, δὲν μπορεῖ νὰ τὴν κάμῃ τὸ παιδί. Ἔχει ἀνάγκη ἀπὸ ὁδηγό, ἀπὸ ἑρμηνευτή, γιὰ νὰ μὴ σπάσῃ ἡ πρώτη δύναμή του, σὰν τὸ χείμαρρο πάνω σ' αὐτὸ βράχους. Ἡ πολύτιμες στιγμές του δὲν πρέπει νὰ σπαταλη θοῦν μὲ ἀνώφελα ἀναγνώσματα. Τὸ πρῶτο ἀνάγνωσμα τοῦ παιδιοῦ θὰ ἐπιδράσῃ πολὺ στὴν ἠθική του ἀνάπτυξη.

Ἡ φυσικὴ κλίση του, ἡ φλύαρη ἀφθονία τῆς φαντασίας, ὁδηγοῦν τὸ παιδὶ στὰ ὕποπτα ἀναγνώσματα, ποὺ μπορεῖ νὰ κάμουν κατάχρηση τῆς εὐπιστίας του. Στὴν κρίσιμη ἡλικία, ποὺ τὸ παιδὶ ἀρχίζει νὰ διψᾷ γιὰ βιβλίο, ἡ ρωγμές, ποὺ θὰ τοῦ ἀνοίξῃ ἕνα κακὸ ἀνάγνωσμα, δύσκολα ἐπουλώνονται. Καὶ εἶναι ὕπουλη ἡ παγίδα αὐτὴ ποὺ δοκιμάστηκε στένεται κάτω ἀπὸ τὰ βλέμματά του. Ἐγὼ θὰ θυμᾶμαι πάντα τὰ πρῶτα παραμύθια, ποὺ διάβαζα καὶ ποὺ ἀνάδιδαν τὴν ἐξαίσια τρυφερότητα, ποὺ ἔβγαινε ἀπὸ τὴς σελίδες ἐκεῖνες καὶ μὲ διεπότιζαν. Θυμᾶμαι ὅτι τά μάτια μου ἐγέμιζαν ἀπὸ δάκρυα καὶ μοῦ φαινότανε πὼς κάποιο ἀγαπημένο πλάσμα, ἀπὸ ἐκεῖνα τῶν ἡρώων, σπεκότανε δίπλα μου. Καὶ ἡ σκιά αὐτὴ ἔμπαινε μέσα στὴν ἐκστασή μου μὲ μιὰ μυστικὴ γλύκα ποὺ μὲ ἀκολουθοῦσε γιὰ χρόνια. Ἡ ἀνταύγεια ἀπὸ τὰ συναισθήματα ἐκεῖνα ὑπάρχει μέσα μου σὰν ἕνα χαμόγελο θεῖο.

Τὸ βιβλίο λοιπὸν εἶναι κάποιο γεγονὸς ἀπὸ τὴ ζωὴ τοῦ παιδιοῦ. Ἔπειτα, σὰν γίνῃ ἔφηβος καὶ ἐλευθερώσῃ τὴν προσωπικότητά του ἀπὸ τὴς δανεισμένες ἰδέες, θὰ μπορέσῃ ἐλεύθερα νὰ ἀπιῇ στὰ ἐκστατικὰ ψιθυρίσματα κάθε ἀναγνώσματος. Σ' ὅλες τὴς χῶρες ἡ βιβλιοθῆκες ἡ παιδικές, ἐπεκτείνουν τή δράση τους γιὰ τὸ πρῶτο πλάσιμο τῆς παιδικῆς ψυχῆς. Τά θρησκευτικὰ παραμύθια, ποὺ εἶναι γεμάτα ἀπὸ τὴ θέρμη τοῦ θαύματος, προσφέρουνε, στὴν ψυχὴ τὴν ἁπαλὴ τοῦ παιδιοῦ, τὴν παντοδυναμία τῆς θεϊκῆς χαρᾶς. Καὶ τὸ πρῶτο ἀναμοχάραμα τῆς ζωῆς του, ποτίζεται μὲ τὴς ἀχτίδες αὐτές τῆς φωτεινές. Ἡ θρησκευτικὴ ὁμορφιὰ φανερώνεται ἀμέσως στὸ παιδὶ ἀπὸ τὴ κουβέντα του κι' ἀπὸ τοὺς τρόπους του. Καὶ ἔπειτα γίνεται ἠθικὴ συνήθεια, γίνονται ἁρμονίες, ποὺ χαϊδεύουν τὴν καρδιά του. Ἔτσι ἡ λαϊκὴ παιδικὴ βιβλιοθήκη ἐπινοεῖ, ἔξω στὸν πολιτισμένο κόσμο, μεθόδους κάθε μέρα καὶ καινούριες, γιὰ νὰ προωθῇ τὴν παιδικὴ ἡλικία κοντὰ στὸ καλὸ καὶ ὠφέλιμο βιβλίο.

Ἦρθε καὶ ἐδῶ ἡ κ. Στέλλα Ξεφλούδα, τμηματάρχης τοῦ ὑπουργείου Παιδείας, γιὰ νὰ παρακολουθήσῃ τὴν λειτουργίαν τῶν ἀναγνωστηρίων καὶ τῆς βιβλιοθήκης μας. Καὶ ὁ σκοπὸς τοῦ Κράτους, ὅπως μοῦ ἔλεγε, εἶναι νὰ ἐκλαϊκευθῇ τὸ βιβλίο σὲ κάθε γωνιὰ τῆς Ἑλλάδος, γιὰ τὴν ἠθικὴ ἀνασυγκρότηση καὶ τὴν πατριωτικὴ ἀναγέννησι. Στὴν Αἴγινα π. χ. ὑπὸ τὴν ὁδηγία τῆς κ. Ξεφλούδα, πεντα μελὲς συμβούλιον ἐφορευτικόν, κρατεῖ βιβλιοθήκη ἀνοικτὴ 18—20 ὥρες τὴν ἑβδομάδα. Στὸ πρόγραμμα τῆς βιβλιοθήκης ὑπάρχει ἡ ὥρα τοῦ παραμυθιοῦ, μὲ διάβασμα παραμυθιῶν. Καὶ ἔπειτα, ἡ ἐνημέρωση τῶν ἐνηλίκων μὲ ὁμιλίες καὶ προβολὲς κινηματογραφικῶν ταινιῶν. Τὸ παιδικὸ βιβλίο μὲ τὰ παραμύθια ἄναψε τὸ πελώριο δραμα τοῦ Ρωμιοῦ μὲ ἔνταση, ποὺ ἔζησε μέσα στὴν ὑπνοβασία τῆς δουλείας καὶ ἔπειτα ἔφερε τὴς ἠθικές ὡραιότητες ἑνὸς ἀπίστευτα μεγάλου ὁρίζοντα. Ὅλα αὐτὰ ὅμως θέλουν τὴν κρατικὴ ἐνίσχυση καὶ τὴν εἰδική κυκλοφορία τοῦ βιβλίου ἀπὸ ἔμπειρα χέρια.

ΕΥΑ

### ΘΑ ΔΙΑΤΗΡΗΘΗ
ΤΟ ΣΑΝΑΤΟΡΙΟΝ ΤΩΝ ΥΠΑΛΛΗΛΩΝ

ΑΘΗΝΑΙ. Ὁ ὑφυπουργὸς τῆς Προνοίας κ. Κατσαφάδος ἀνεκοίνωσεν, ὅτι ἀπεφασίσθη ἡ διατήρησις τοῦ σανατορίου Δημοσίων Ὑπαλλήλων Νταοῦ Πεντέλης τὸ ὁποῖον ἐπρόκειτο νὰ καταργηθῇ καὶ νὰ χρησιμοποιηθῇ ὡς νοσοκομεῖον ψυχοπαθῶν παίδων.

Ἤδη ὁ κ. ὑφυπουργὸς μελετᾶ τὸν τρόπον ἐνισχύσεώς του καὶ κανονικῆς αὐτοῦ λειτουργίας καὶ πάλιν ὡς σανατορίου Δημοσίων Ὑπαλλήλων.

ΟΛΩΣ ΑΠΡΟΟΠΤΩΣ ΧΘΕΣ ΤΗΝ ΕΣΠΕΡΑΝ

# Ο ΜΟΛΟΤΩΦ ΕΤΟΡΠΙΛΛΙΣΕ ΤΗΝ ΔΙΑΣΚΕΨΙΝ ΓΕΝΕΥΗΣ

«Ἐκ τῶν ἀποσκευῶν του ἐξεπήδησεν ἀτομικὴ βόμβα».- Ἠγέρθη καὶ ἐν μέσῳ καταπλήξεως ἐζήτησε τὴν ἑνοποίησιν μιᾶς Γερμανίας ὑπὸ κομμουνιστικὸν καθεστώς:- Ἀλλεπάλληλα νυκτερινὰ δημοσιογραφικὰ τηλεγραφήματα ὁμιλοῦν περὶ πλήρους ναυαγίου τῆς διασκέψεως

## ΣΗΜΕΡΟΝ Η ΤΕΛΕΥΤΑΙΑ ΙΣΩΣ ΣΥΝΕΔΡΙΑΣΙΣ

Ο κ. ΝΤΑΛΛΕΣ ΘΑ ΑΠΑΝΤΗΣΗ ΕΙΣ ΤΗΝ ΠΡΟΤΑΣΙΝ

ΓΕΝΕΥΗ. Ὁ ὑπουργὸς τῶν Ἐξωτερικῶν τῆς Ρωσσίας κ. Μολότωφ, ὁ ὁποῖος, ὡς εἶπε προχθές, κομίζει καλυτέρας ἀποσκευὰς ἀπὸ ἐκείνας τὰς ὁποίας εἶχεν ὅταν μετέβαινεν εἰς τὴν Μόσχαν, ἤνοιξε χθὲς εἰς τὴν διάσκεψιν τὰς ἀποσκευάς του καὶ ἀντὶ τῶν καλῶν τοιούτων ἐξεπήδησεν ἐξ αὐτῶν ἀτομικὴ βόμβα, ἡ ὁποία προεκάλεσε τὸν τορπιλλισμὸν καὶ τὴν ματαίωσιν τῶν περαιτέρω συνεννοήσεων μεταξὺ Ἀνατολῆς καὶ Δύσεως.

Ὁ κ. Μολότωφ, ἀφοῦ ἤκουσε τὰς ἀπόψεις τοῦ κ. Πιναὶ ὑπουργοῦ τῶν Ἐξωτερικῶν τῆς Γαλλίας καὶ τοῦ ὑπουργοῦ τῶν Ἐξωτερικῶν τῆς Μ. Βρεταννίας κ. Μὰκ Μίλλαν, ἠγέρθη ἐν τῷ μέσῳ γενικῆς καταπλήξεως καὶ ἀποτεινόμενος πρὸς τοὺς τρεῖς δυτικοὺς ὑπουργοὺς τῶν Ἐξωτερικῶν, εἶπεν ὅτι ἡ Σοβιετικὴ Ἕνωσις ἐννοεῖ τὴν ἑνοποίησιν τῆς Γερμανίας ἐφ' ὅσον ἡ Δυτικὴ Γερμανία στέρξῃ νὰ ἀκολουθήσῃ τὴν κομμουνιστικὴν γραμμὴν τῆς Ἀνατολικῆς Γερμανίας. Δηλαδὴ ὁ κ. Μολότωφ ἐζήτησεν ἑνοποίησιν τῆς Γερμανίας ἐξ ὁλοκλήρου σοβιετοποιημένης.

Πρὸ τῆς προτάσεως αὐτῆς, οἱ δυτικοὶ ὑπουργοὶ τῶν Ἐξωτερικῶν ἔμειναν κατάπληκτοι. Ὁ Ἀμερικανὸς ὑπουργὸς τῶν Ἐξωτερικῶν κ. Ντάλλες, ὁμιλῶν εὐθὺς ἀμέσως, εἶπεν ὅτι δὲν ἠμπορεῖ νὰ ἀπαντήσῃ ἐπὶ τῆς καταπληκτικῆς προτάσεως τοῦ Σοβιετικοῦ συναδέλφου του καὶ προσέθεσεν ὅτι τὴν ἀπάντησιν θὰ δώσῃ αὔριον (σήμερον), ἀφοῦ μελετήσῃ ταύτην.

Οἱ ξένοι ἀνταποκριταὶ μετέδιδον τὴν νύκτα ἐκ Γενεύης ὅτι ἡ σημερινὴ συνεδρίασις τῶν 4 ὑπουργῶν τῶν Ἐξωτερικῶν θὰ εἶναι καὶ ἡ τελευταία καὶ ὅτι ὁ κ. Μολότωφ διὰ τῆς στάσεώς του ἐτορπίλλισε διὰ μίαν ἀκόμη φορὰν τὴν συνεννόησιν μεταξὺ Ἀνατολῆς καὶ Δύσεως.

Ὁ κ. Μολότωφ ἐδήλωσεν ὅτι αἱ προτάσεις τῶν δυτικῶν διὰ τὴν Γερμανίαν, αἱ διατυπωθεῖσαι καὶ διὰ τῶν ὁποίων προβλέπονται γενικαὶ ἐκλογαὶ κατὰ Σεπτέμβριον 1956, οὐδένα νέον στοιχεῖον περιλαμβάνουν.

Ἡ Ρωσσία, ὑπεγράμμισεν, οὐδέποτε δύναται νὰ ἀποδεχθῇ τὴν εἴσοδον τῆς ἑνοποιημένης Γερμανίας εἰς τὸ Ν.Α.Τ.Ο., εἴσοδον, ἡ ὁποία, κατ' αὐτόν, ἀποτελεῖ τὸν ἀντικειμενικὸν σκοπὸν τῶν δυτικῶν προτάσεων.

Ὁ κ. Μολότωφ

Προσέθεσεν ὅτι αἱ ἐν λόγῳ προτάσεις, αἱ ὁποῖαι ὑπεβλήθησαν ἀπὸ συμφώνου μὲ τὰς ἀπόψεις τῆς Ὁμοσπόνδου Γερμανικῆς Δημοκρατίας, δὲν λαμβάνουν ὑπ' ὄψιν τὴν ἄποψιν τῆς Ἀνατολικῆς Γερμανίας.

Διὰ τῶν δυτικῶν σχεδίων, συνέχισεν, οὐδόλως λαμβάνεται ὑπ' ὄψιν ἡ ὑφισταμένη ἐν Γερμανίᾳ πραγματικὴ κατάστασις, δεδομένου ὅτι τὸ ζήτημα τῆς προπαρασκευῆς ἐκλογῶν δὲν ἔχει ὡριμάσει ἀκόμη.

Ἐξ ἄλλου, ἔστω καὶ ἂν ἀποδεχόμεθα σχέδιον τόσον τεχνητόν, δὲν θὰ ἦτο δυνατὸν νὰ ἐφαρμοσθῇ χωρὶς τὴν ἔγκρισιν αὐτῶν τούτων τῶν Γερμανῶν.

Ἀναφερόμενος περαιτέρω εἰς τοὺς λόγους τοῦ στρατάρχου Μπουλγκάνιν εἰς τὴν διάσκεψιν τῶν ἀρχηγῶν τῶν Κυβερνήσεων, ἐπεβεβαίωσεν ὅτι εἶναι ἐπιθυμητὴ ἡ Γερμανικὴ ἑνοποίησις ἐπὶ εἰρηνικῶν καὶ δημοκρατικῶν βάσεων, προσθέσας πάντως ὅτι τὰ μέσα πρὸς πραγματοποίησιν τοῦ σκοποῦ δὲν δύνανται νὰ εἶναι εὔκολα οὔτε καὶ νὰ ἐφαρμοσθοῦν ταχέως. Θὰ ἀπαιτηθοῦν καιρός, ὑπομονὴ καὶ αὐτοκυριαρχία.

ΓΕΝΕΥΗ. Μετὰ τριήμερον διακοπήν, οἱ Τέσσαρες ὑπουργοὶ τῶν Ἐξωτερικῶν συνῆλθον καὶ πάλιν χθὲς τὸ ἀπόγευμα ὑπὸ τὴν προεδρίαν τοῦ κ. Ντάλλες. Ἀναμένεται ὅτι θὰ συνεχισθῇ ἡ συζήτησις ἐπὶ τῶν δύο ἀλληλεξαρτωμένων ζητημάτων, ἤτοι τῆς Εὐρωπαϊκῆς Ἀσφαλείας καὶ τῆς Ἑνοποιήσεως τῆς Γερμανίας.

Οἱ αὐτοὶ ἀνταποκριταὶ τονίζουν ὅτι ἡ στάσις τοῦ κ. Μολότωφ δὲν ὑποδηλοῖ ἐν τούτοις ὅτι αἱ νέαι αὗται προτάσεις ἔχουν ὡς βάσιν τὴν ἑνοποίησιν τῆς Γερμανίας.

Ὑπάρχουν πληροφορίαι ὅτι

(Συνέχεια εἰς τὴν 4ην Σελίδα)

Η ΚΑΤΑΘΕΣΙΣ ΤΟΥ ΕΚΛΟΓΙΚΟΥ ΝΟΜΟΥ

## ΠΡΟΣ ΕΝΤΑΣΙΝ ΤΩΝ ΠΟΛΙΤΙΚΩΝ ΖΥΜΩΣΕΩΝ
## ΠΡΟΩΡΟΣ ΑΚΟΜΗ ΠΑΣΑ ΠΡΟΒΛΕΨΙΣ ΣΥΝΔΥΑΣΜΩΝ
## ΠΟΙΑ Η ΘΕΣΙΣ ΤΟΥ κ. ΠΑΝΑΓ. ΚΑΝΕΛΛΟΠΟΥΛΟΥ

ΕΠΙΣΤΡΕΦΕΙ Ο κ. Σ. ΒΕΝΙΖΕΛΟΣ

ΑΘΗΝΑΙ. Ἐπανελήφθη καὶ χθὲς ἁρμοδίως ἡ πληροφορία ὅτι ἡ Κυβέρνησις θὰ καταθέσῃ περὶ τὰ τέλη τῆς προσεχοῦς ἑβδομάδος εἰς τὴν Βουλὴν τὸ νέον ἐκλογικὸν νομοσχέδιον, τὸ ὁποῖον, κατὰ τὰς ὑπαρχούσας πληροφορίας θὰ εἶναι ἀσφαλῶς ἡ ἐνισχυμένη ἀναλογική.

Ἔγκυροι πολιτικοὶ κύκλοι παρατηροῦν ὅτι μετὰ τὴν κατάθεσιν καὶ τὴν ψήφισιν τοῦ ἐκλογικοῦ νόμου, θὰ ἐνταθοῦν αἱ πολιτικαὶ ζυμώσεις διὰ τὴν δημιουργίαν τῶν πολιτικῶν συνασπισμῶν, οἱ ὁποῖοι θὰ κατέλθουν εἰς τὰς ἐκλογάς. Οἱ αὐτοὶ κύκλοι τονίζουν ὅτι αἱ προβλέψεις περὶ τῶν πολιτικῶν συνδυασμῶν, οἱ ὁποῖοι θὰ ἀναφανοῦν εἶνε πρόωροι καὶ τοῦτο διότι ὁ σχηματισμὸς τῶν πολιτικῶν συνδυασμῶν ἐξαρτᾶται ἀπὸ τὰς μεταστάσεις βουλευτῶν καὶ ἄλλων στελεχῶν πρὸς τὰ διάφορα κόμματα.

Περὶ τὰ τέλη τῆς ἑβδομάδος ἐξ ἄλλου ἐν ὄψει τῆς ἐπαναλήψεως τῶν ἐργασιῶν τῆς Βουλῆς θὰ γίνουν αἱ κατ' ἰδίαν συσκέψεις τῶν κομμάτων, προκειμένου νὰ λάβουν ἀποφάσεις ἐπὶ τῆς θέσεως, τὴν ὁποίαν θὰ τηρήσουν εἰς τὰ θέματα μὲ τὰ ὁποῖα θ' ἀσχοληθῇ ἡ Βουλή.

Ὁ ἀρχηγὸς τῆς Φ.Δ.Ε. κ. Βενιζέλος ἀναμένεται νὰ ἐπιστρέψῃ ἐντὸς τῆς ἑβδομάδος.

ΑΘΗΝΑΙ. Ἐκ τοῦ Πολιτικοῦ Γραφείου τοῦ κ. Κανελλοπούλου ἀνεκοινώθη χθὲς ὅτι ὁ κ. Κανελλόπουλος διαψεύδει τὰς ἀναγραφείσας πληροφορίας ὅτι κατὰ τὴν σύσκεψιν τῆς ὁμελοῦς Ἐπιτροπῆς τοῦ Ἑλλ.

(Συνέχεια εἰς τὴν 4ην σελίδα

Ο ΕΟΡΤΑΣΜΟΣ ΤΗΣ ΑΕΡΟΠΟΡΙΑΣ ΜΑΣ

## Η ΧΘΕΣΙΝΗ ΤΕΛΕΤΗ ΕΙΣ ΤΗΝ ΒΑΣΙΝ ΑΡΑΞΟΥ
## ΜΙΑ ΕΠΙΤΥΧΗΣ ΕΠΙΔΕΙΞΙΣ ΤΟΥ ΡΟΛΟΥ
### ΤΟΥ ΕΝΔΟΞΟΥ ΟΠΛΟΥ ΤΗΣ ΒΑΣΙΛΙΚΗΣ ΑΕΡΟΠΟΡΙΑΣ

Ἐπὶ τῇ ἐπετείῳ τῶν ἀρχαγγέλων Μιχαὴλ καὶ Γαβριήλ, προστατῶν τῆς Βασιλικῆς μας Ἀεροπορίας, εἰς τὴν ἀεροπορικὴν βάσιν τοῦ Ἀράξου, ἐγένετο χθὲς τὴν πρωΐαν ὡραιοτάτη ἑορτή, ἡ ὁποία καὶ ἔκλεισε τὸν τριήμερον ἑορτασμὸν τῆς Ε.Β.Α.

Ὁλόκληρος ὁ χῶρος τῶν ἐγκαταστάσεων τῆς Ἀεροπορικῆς Βάσεως, ὁ ὁποῖος ἰδιαιτέρως ἐθαυμάσθη διὰ τὴν τάξιν, τὴν καθαριότητα καὶ τὴν καλαίσθητον διάταξιν τῶν πάντων, εἶχε διακοσμηθῆ μὲ ἑλληνικὰς σημαίας καὶ τὰ σήματα τῆς ἀεροπορίας. Ἀξιωματικοὶ τῆς βάσεως ὑπεδέχοντο προσηνέστατα τοὺς προσκεκλημένους.

Τὴν 10.30' π.μ. προσῆλθον ὁ νομάρχης κ. Μπότσης, μετὰ τοῦ Διευθυντοῦ κ. Ζακούρα, ὁ διοικητὴς τῆς ΙΙΙ Μεραρχίας στρατηγὸς Τσιτσεκλῆς, ὁ Δημαρχῶν κ. Πετρόπουλος, ὁ Πρόεδρος τοῦ Δημ. Συμβουλίου κ. Κων. Φαρμακίδης, ὁ ναυτικὸς διοικητὴς κ. Διον. Διαμαντόπουλος, ὁ Α.Δ.Χ. κ. Μαρινᾶτος μετὰ τοῦ διοικητοῦ Δ.Χ. Ἀχαΐας κ. Κότσιφα, ὁ ἀστυνομικὸς Διευθυντὴς κ. Ἰω. Δασκαλάκης, οἱ Γεν. Ἐπιθεωρηταὶ κ.κ. Δελαπόρτας καὶ Πετσάλας, τὰ προεδρεῖα τῶν ὀργανώσεων κ.ἄ.

Μετὰ τὴν προσέλευσιν τῶν ἐπισήμων, τοὺς ὁποίους ὑπεδέχθη ὁ διοικητὴς τῆς Βάσεως καὶ ἡ κυρία Γιαννοπούλου καὶ πρὸς τοὺς ὁποίους τιμᾶς ἀπέδωσαν τμῆμα σμηνιτῶν καὶ ἡ μουσικὴ τῆς ΙΙΙ Μεραρχίας, εἰς τὸν Ἱ. Ναὸν τῆς Βάσεως, τὸν καθιερωμένον εἰς τὴν λατρείαν τῶν ἀρχαγγέλων, ἐψάλη ἐπίσημος δοξολογία, ἥτις καὶ ἀναμετεδόθη ὑπὸ τοῦ Ραδιοφωνικοῦ Σταθμοῦ Πατρῶν.

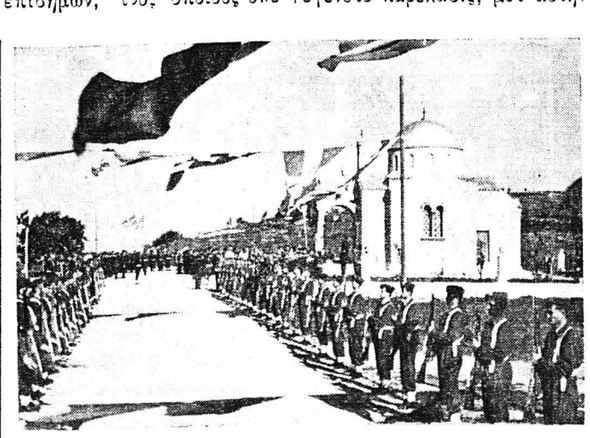

Ἀπὸ τὴν χθεσινὴν ἑορτὴν εἰς τὸν Ἄραξον

Ἀκολούθως εἰς τὴν κεντρικὴν πλατεῖαν τῆς «Α.Β.Α.» ἐγένετο παρέλασις, μετ' αὐτὴν δὲ τμῆμα ἐπιλέκτων σμηνιτῶν ὑπὸ τὸν ἀν)γὸν Μαρινόπουλον ἐξετέλεσεν ἐπιδείξεις ἀσκήσεων ἀκριβείας, αἱ ὁποῖαι ἀπέσπασαν τὸν θαυμασμὸν καὶ τὰ συγχαρητήρια ὅλων καὶ ἰδιαιτέρως τοῦ νομάρχου κ. Μπότση καὶ τοῦ στρατηγοῦ Τσι-

(Συνέχεια εἰς τὴν 4ην Σελίδα)

ΠΡΟΣ ΣΥΜΦΩΝΙΑΝ ΔΙΑ ΤΟ ΚΥΠΡΙΑΚΟΝ;
ΕΠΑΝΕΞΕΤΑΖΕΤΑΙ ΤΟ ΟΛΟΝ ΖΗΤΗΜΑ

## ΥΠΑΡΧΕΙ ΣΥΝΕΧΗΣ ΕΠΑΦΗ ΛΟΝΔΙΝΟΥ, ΑΘΗΝΩΝ ΚΑΙ ΑΓΚΥΡΑΣ
### Η ΕΞΕΛΙΞΙΣ ΤΟΥ ΑΓΩΝΟΣ ΕΙΣ ΤΗΝ ΚΥΠΡΟΝ
ΑΛΛΕΠΑΛΛΗΛΟΙ ΕΚΡΗΞΕΙΣ ΒΟΜΒΩΝ

ΛΟΝΔΙΝΟΝ. Ἐκπρόσωπος τοῦ βρεταννικοῦ ὑπουργείου τῶν Ἐξωτερικῶν ἐδήλωσε χθὲς ὅτι ἐξετάζεται μὲ μεγάλην σοβαρότητα τὸ σύνολον τοῦ προβλήματος τῆς Κύπρου.

Ἀπαντῶν εἰς ἐρώτησιν τῶν δημοσιογράφων, οἱ ὁποῖοι τοῦ ἐζήτησαν νὰ σχολιάσῃ τὴν πληροφορίαν καθ' ἣν ἡ Μεγ. Βρεταννία μελετᾶ μεταβολὴν τῆς στάσεώς της εἰς τὸ ζήτημα τοῦ μέλλοντος τῆς Κύπρου, ἐδήλωσε τὰ ἑξῆς:

«Εἰς οὐδεμίαν ἔχω νὰ προβῶ δήλωσιν, διὰ τὴν βρεταννικὴν πολιτικὴν τὴν ἀφορῶσαν τὴν Κύπρον. Τὸ γεγονὸς ὅτι ὁ στρατάρχης Χάρντιγκ εὑρίσκεται εἰς Λονδῖνον σήμερον σημαίνει ὅτι τὸ πρόβλημα τῆς Κύπρου ἀποτελεῖ ἀντικείμενον σο