ΣΗΜΕΡΟΝ ΕΞΑΣΕΛΙΔΟΣ

ΠΕΛΟΠΟΝΝΗΣΟΣ

ΓΡΑΦΕΙΑ: ΚΟΡΙΝΘΟΥ 210
ΑΡΙΘ. ΤΗΛΕΦΩΝΟΥ 24—94
ΤΙΜΗ ΦΥΛΛΟΥ ΔΡΑΧΜΗ 1

ΤΕΤΑΡΤΗ 30 ΝΟΕΜΒΡΙΟΥ 1955

ΗΜΕΡΗΣΙΑ ΕΘΝΙΚΗ ΕΦΗΜΕΡΙΣ - ΕΤΟΣ ΙΔΡΥΣΕΩΣ 1886

ΠΕΡ.Β'-ΕΤΟΣ ΙΑ'-ΑΡ.ΦΥΛΛΟΥ 3249

ΜΕ ΕΜΠΙΣΤΟΣΥΝΗΝ

Μὲ αἰσθήματα πίστεως βαθείας καὶ ἀγάπης ἀνυποκρίτου, ὑποδέχονται αἱ Πάτραι, σήμερον, ἐπέτειον τοῦ Προστάτου των Ἀποστόλου, τὸν Πρόεδρον τῆς Κυβερνήσεως κ. Κωνστ. Καραμανλῆν. Ὑποδέχονται τὸν ἐνθουσιώδη ὁραματιστὴν καί, συγχρόνως, τὸν ἀποφασιστικὸν πραγματοποιόν. Ὁραματιστὴν μιᾶς νέας καὶ παμφώτου σελίδος εἰς τὸ χρονικὸν τοῦ ἐθνικοῦ βίου. Μιᾶς μεγάλης σελίδος, τὴν ὁποίαν αἰσθάνεται ὁ πραγματοποιός, ὅτι εἰμπορεῖ νὰ καλύψῃ μὲ ἔργον γονιμοποιόν, ἱκανὸν νὰ στερεώσῃ τὸ βάθρον τῆς Ἑλληνικῆς ἀκμῆς. Καὶ ἔχει δώσῃ ἀκαταλύτους ἀποδείξεις δυνάμεως διὰ τὸ ἔργον αὐτὸ ὁ κ. Κωνστ. Καραμανλῆς. Διότι ὁλόκληρος ἡ πολιτικὴ σταδιοδρομία του δὲν εἶναι παρὰ πειστικωτάτη μαρτυρία δημιουργικῆς φερεγγυότητος. Μία ἐργώδης σταδιοδρομία, ἡ ὁποία ὑψοῦται τώρα μὲ τὸ ἐπιβλητικὸν κῦρος τῆς καθολικῆς ἀναγνωρίσεως, ὑπεράνω τῶν πολιτικῶν ἀναμοχλεύσεων, ὡς παρήγορος τίτλος ἐλπίδος καὶ ὡς ἐγγύησις ἀσφαλείας διὰ τὸ μέλλον.

Πακτωλὸς θετικισμοῦ καὶ συμπυκνωτὴρ ἐνεργείας—ἰδοὺ αἱ ἰδιότητες, ποὺ ἐξασφαλίζουν εἰς τὸν ἔξοχον ἄνδρα τὰς διαστάσεις ἐξόχου πολιτικοῦ.

Κατέχει τῶν προβλημάτων τὴν κλεῖδα. Καὶ δὲν τὴν βλέπει μόνον εἰς τὴν σύλληψίν των, ὁσονδήποτε ἀρτέαν καὶ ἐπιτυχῆ. Τὴν βλέπει κυρίως εἰς τὴν ἐκτέλεσιν, εἰς τὴν ἐφαρμογήν, ποὺ ἀποτελεῖ τὴν βασικὴν ἀρετὴν τοῦ Ἡγέτου.

Ἔχει δοκιμασθῆ ὁ Καραμανλῆς εἰς τὸ πυρακτωμένον πεδίον τῆς πράξεως. Καὶ αὐτῆς τὰ ἐπιτεύγματα ἔχει συνηθίσῃ νὰ ἐπιστρέφῃ πάντοτε εἰς τὴν σκέψιν ὡς δικαίωσιν, ἀνταπόδοσιν καὶ συμπλήρωσιν, χρήσιμον διὰ τὴν συνέχειαν καὶ τὴν διάρκειαν.

Ἔτσι ὁ ἰδεαλισμός του δένεται μὲ τοὺς ἁρμοὺς τοῦ ρεαλισμοῦ, ποὺ χαράσσει ἀνεξαλείπτους τὰς γραμμὰς τῆς ἐπιτυχίας του.

Εἶναι ἀναμφισβητήτως ὁ ποιητὴς τῆς δράσεως, ποὺ δὲν ἐξαντλεῖ τὸν δυναμισμόν του εἰς τὴν χαρὰν τῆς ἐμπνεύσεως. Ἀλλὰ ἀντλεῖ διαρκῶς ἀπὸ τὸ δημιούργημά του κάποιαν νέαν ἰδέαν, ἀφετηρίαν δι' ἄλλα ξεκινήματα, περισσότερον καρποφόρα.

Αὐτὰ ἐγνώρισε καὶ αὐτὰ ἐκτιμᾶ ὁ Λαὸς εἰς τὸ πρόσωπον τοῦ κ. Καραμανλῆ. Δι' αὐτὸ καὶ πιστεύει—καὶ δὲν σφάλλεται — ὁ Ἑλληνικὸς Λαὸς εἰς τὴν μεγάλην πλειοψηφίαν του, ὅτι δικαιοῦται νὰ στηρίζεται μὲ ἐμπιστοσύνην εἰς τὸν ἄνθρωπον, ποὺ εὑρίσκεται εἰς τὸν στῦλον, πλήρης πνευματικοῦ καὶ ἠθικοῦ σφρίγους. Νὰ ἐμπιστευθῆ εἰς αὐτὸν τὴν ἐντολὴν καὶ τὴν προσδοκίαν διὰ τὴν αὔριον. Νὰ ἐμπιστευθῆ τὴν λαχτάραν τῆς εὐημερίας, τὴν θέλησιν τῆς προόδου, τὴν τύχην καὶ τὰ πεπρωμένα τῆς Πατρίδος μας.

Ὁ Καραμανλῆς θὰ κρατήσῃ ὑψηλὰ τὸ κέλευσμα τῆς παρούσης βαρείας ὥρας τοῦ Ἔθνους. Καὶ θὰ τὸ τιμήσῃ. Αἱ Πάτραι δὲν ἔχουν ἀμφιβολίαν. Καὶ καθ' ὡς τὸν βλέπουν σήμερον νὰ κλίνῃ τὴν κεφαλὴν κάτω ἀπὸ τὴν εὐλογίαν τοῦ Πρωτοκλήτου, νομίζουν, ὅτι παρακολουθοῦν τὴν Ἀγαθὴν Μοῖραν, ποὺ ἔρχεται, ἑτοίμη νὰ δώσῃ, εἰς τὴν Ἑλλάδα πτερά...

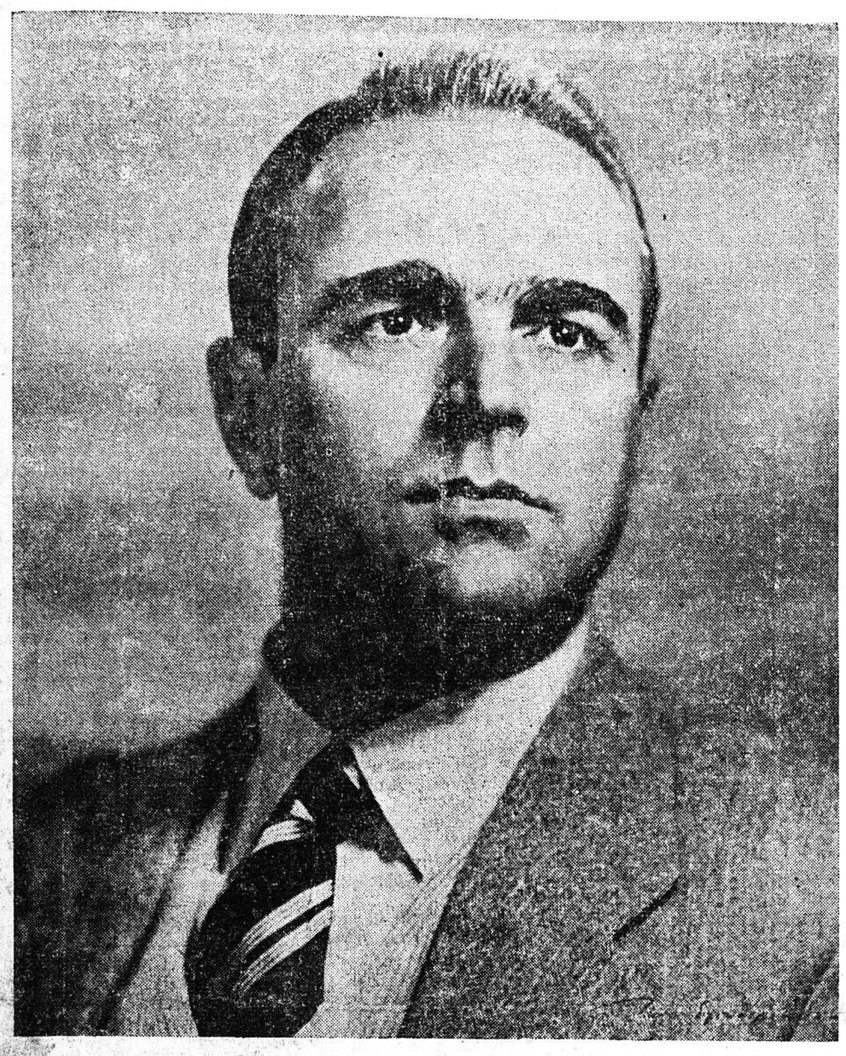

ΟΜΙΛΟΥΝ ΕΚ ΤΗΣ ΠΕΙΡΑΣ ΤΩΝ
"ΚΤΥΠΑΤΕ ΤΟΝ ΑΓΓΛΙΚΟΝ ΣΤΡΑΤΟΝ ΑΝΕΥ ΔΙΑΚΟΠΗΣ,,
ΟΙ ΑΙΓΥΠΤΙΟΙ ΠΡΟΣ ΤΟΥΣ ΚΥΠΡΙΟΥΣ

ΚΑΪΡΟΝ. Ὁ ραδιοφωνικὸς σταθμὸς τοῦ Καΐρου μεταδίδει μετὰ πάσης λεπτομερείας ὅλα τὰ συμβαίνοντα εἰς τὴν Κύπρον μὲ πνεῦμα ἀνοικτῆς ἀλληλεγγύης πρὸς τὸν ἀγῶνα τῶν Κυπρίων πατριωτῶν. Μεταξὺ ἄλλων μετεδόθη μήνυμα ἐκπροσώπου τοῦ Αἰγυπτιακοῦ Ἀπελευθερωτικοῦ Στρατοῦ, τοῦ ἐπιτυχόντος τὴν ἀπελευθέρωσιν τοῦ Σουὲζ ἀπὸ τὴν Ἀγγλικὴν κατοχήν. Τὸ μήνυμα ἀναφέρει μεταξὺ ἄλλων: «Μὲ τὰ ὅπλα μας ἐξηναγκάσαμεν τοὺς Ἄγγλους εἰς ὑποχώρησιν. Ἂν θέλετε τὴν ἐλευθερίαν σας, καὶ ἀσφαλῶς τὴν θέλετε, κτυπᾶτε τὸν στρατὸν κατοχῆς ἄνευ διακοπῆς. Τὸ ὅπλον εἶναι ἡ μόνη γλῶσσα, τὴν ὁποίαν ἀκούουν οἱ Ἄγγλοι».

ΣΥΖΗΤΗΣΙΣ ΕΙΣ ΤΗΝ ΒΟΥΛΗΝ ΔΙΑ ΤΑΣ ΦΥΛΑΚΑΣ ΤΗΣ ΝΗΣΟΥ ΓΥΑΡΟΥ
ΚΑΤΑΘΕΣΙΣ ΝΟΜΟΣΧΕΔΙΩΝ

ΑΘΗΝΑΙ. Κατὰ τὴν χθεσινὴν συνεδρίασιν τῆς Βουλῆς ἀνεκοινώθη ἡ κατάθεσις διαφόρων νομοσχεδίων, ὡς «περὶ στρατιωτικοῦ ποινικοῦ κώδικος καὶ ἰδίως ἀεροπορικῶν ἐγκλημάτων», «περὶ αὐξήσεως τοῦ ἀριθμοῦ Προέδρων Ἐφετῶν παρὰ τῷ Ἐφετείῳ Ἀθηνῶν» καὶ ἀκολούθως ἡ Βουλὴ εἰσέρχεται εἰς τὴν ἡμερησίαν διάταξιν τῶν ἐρωτήσεων.

Ὁ κ. Τζατζάνης ἀνέπτυξεν ἐπερώτησιν, σχετικῶς μὲ τὰς συνθήκας εἰς τὰς φυλακὰς Γυάρου ἀπὸ ἀπόψεως διαίτης καὶ ὑγιεινῆς καὶ αὐστηρᾶς μεταχειρίσεως εἰς βάρος τῶν κρατουμένων.

Ὡμίλουν καὶ ἄλλοι βουλευταὶ καὶ ὁ Ὑπουργὸς Δικαιοσύνης, ἀπαντῶν, εἶπεν ὅτι διὰ τὴν ἀνέγερσιν τῶν φυλακῶν Γυάρου, πλὴν τῆς προσωπικῆς ἐργασίας τῶν κρατουμένων, ἐδαπανήθησαν 10 δισ. παλαιῶν δραχ. καὶ ἡ χρησιμοποίησίς των ἀπὸ ὅλας τὰς Κυβερνήσεις χρονολογεῖται ἀπὸ τοῦ 1948. Προσέθεσεν ὅτι ἡ γενικωτέρα κατάστασις εἰς τὰς φυλακὰς τοῦ Κράτους δὲν εἶναι ἀρίστη ἀπὸ ἀπόψεως ἀσφαλείας καὶ ὑγιεινῆς καὶ ἀπέκρουσε τὴν σύστασιν διακομματικῆς ἐπιτροπῆς.

Ὁ κ. ὑπουργὸς ἐδήλωσεν ὅτι συντόμως θὰ ἐπισκεφθῆ τὰς φυλακὰς Γυάρου καὶ εἶπεν ὅτι ἡ διατήρησις αὐτῶν θὰ ἐξαρτηθῆ ἀπὸ τὸν ἀριθμὸν τῶν ἀπολυομένων κρατουμένων διὰ τῶν μέτρων ἐπιεικείας.

Ὁ κ. Καλκάνης παρακαλεῖ τὸν ὑπουργὸν Κοιν. Προνοίας ὅπως μεριμνήσῃ διὰ τὴν χορήγησιν πιστώσεων εἰς τὴν ἀνοικοδομουμένην σεισμοπαθῆ νῆσον τῆς Λευκάδος. Ὁ κ. ὑπουργὸς εἶπεν ὅτι 19 ἑκατ.

(Συνέχεια εἰς τὴν 6ην Σελίδα)

Η ΣΤΗΛΗ ΜΟΥ

ΑΣ ΤΟΝ ΠΑΡΑΚΑΛΕΣΟΥΜΕ ΑΠΛΑ

Ἀπόστολος τοῦ Χριστοῦ ὁ Ἅγιος Ἀνδρέας, ψυχᾶς τὸ ἐπάγγελμα, ἀπὸ τὴ Βιθσαϊδὰ τῆς Γαλιλαίας, ἐκήρυξε τὸ μεγάλο φάρμακο τῆς σωτηρίας. Ἔζησε μὲ τοὺς ἀνθρώπους, ἐμίλοῦσε μὲ τὸ Θεό καὶ εἶχε τὸ ἅγιο πνεῦμα φρουρὸ καὶ παρατηρητή του.

Ἐξεπήδησαν μέσα ἀπὸ τὴς πρωταρχικὲς ὕλες τῆς ψυχῆς του, πηγὲς πολύτιμες καὶ ὁ χρωματισμὸς τῆς ἀποστολικῆς του ἰδιοσυγκρασίας κάτω ἀπὸ τὸ βλέμμα τοῦ Χριστοῦ, μετεβλήθη σὲ φλογερὴ δύναμη. Ἀνοίγει δρόμο στὰ ἐρείπια τῆς παλιᾶς κοσμοθεωρίας, τὸ θεῖο σχέδιό του. Ἡ ἀγάπη συναντᾶ ἀγάπη. Ἡ ἐμπιστοσύνη ἐμπιστοσύνη. Καὶ τὰ ἐφθαρμένα σανδάλια μὲ τὰ πληγωμένα πόδια, βαδίζουν. Ἡ φωνή του εἶναι κελαϊδιστὴ βρύση, ποὺ σκορπάει τὰ κύματά της μέσα στὶς πόλεις τοῦ Εὐξείνου. Σινώπη, Ἡρακλεία, Τραπεζοῦς, σείονται ἀπὸ τὴ φωνὴ τοῦ Πρωτοκλήτου καὶ ἀρχίζουν νὰ ἐκπληρώνουνται οἱ ἐλπίδες. Ἡ φαιὰ ὀρεινὴ ἐρημιὰ δέχεται τὸ πέρασμα δύο φτωχῶν σανδαλίων καὶ αἰσθάνεται τοὺς παλμοὺς τῆς καρδιᾶς τοῦ Ἀποστόλου, ποὺ ἔχουν τὴ δύναμη τοῦ Οὐρανίου κόσμου. Ἡ ὁσμὴ τῆς γνώσεως εἶναι διάχυτη ἀπὸ τὸν ἀλαβάστρινο κρατῆρα τοῦ θείου φωτός. Καὶ ἡ γιγάντια εἰκόνα τοῦ Ἰησοῦ ὑψώνεται μέσα στὴ γενεά, σὲ μοναδικὸ ἀνάστημα. Ἡ κνίσσα τῶν θυσιῶν στὰ προαύλια τῶν ναῶν καταλαγιάζει στὸν ὁρίζοντα καὶ ξεψυχᾶνε τὰ μικρὰ ἀχνὰ σύννεφά της. Ἡ ἀνησυχίες τῆς καρδιᾶς φυγαδεύονται. Τὰ αἰνίγματα λύνονται. Τὰ ἀγκάθια παραμερίζονται. Τὸ θεῖο θέλημα εἶναι νὰ ἔρθῃ ἡ ἀλήθεια στὸν κόσμο. Ἡ πίστις ἀποκαλύπτεται μὲ τὸν πλοῦτο της. Οἱ κρυμμένοι θησαυροὶ τοῦ Θεοῦ φανερώνονται καὶ στοὺς μωροὺς καὶ στὰ νήπια.

Τὸ φῶς τῶν πιστῶν καρδιῶν, ἀνάβει μὲ τὸ ἀποστολικὸ δίδαγμα «ἐνώπιον Ἐθνῶν καὶ Βασιλέων». Τὰ ἀσκητικὰ χαρακτηριστικὰ περνᾶνε τὰ κράσπεδα τοῦ Βυζαντίου καὶ ὁ ἀγράμματος ἁπλοϊκὸς ψαρᾶς τῆς Γαλιλαίας, φέρνει ὡς ἐκεῖ τὰ συγκλονιστικὰ λόγια του Ὑποστηρίζει ἐκεῖ τὴν αὐτοτέλεια τοῦ Εὐαγγελίου. Ὑποστηρίζει τὸ μυστήριο τῆς παγκόσμιας σωτηρίας, ἐκεῖ, ὅπου καιροφυλακτοῦνε οἱ δολοφόνοι. Καὶ τὰ πεπαλαιωμένα σανδάλια μὲ τὰ πληγωμένα πόδια τρέχουν γοργὰ πρὸς ἕνα τέρμα. Διέρχεται τὸν προθάλαμο αὐτό, σᾶν ψηλάφησις ἀνωτέρου θελήματος. Κουρασμένος ὁ Ἀπόστολος, κάνει τὴν πτῆσι τῶν ὀνείρων του, σὲ κάποιες κατάφωτες στιγμές. Καὶ ἀπὸ τὰ ἔσχατα βάθη τῆς Ἀποκαλύψεως, ἔρχεται τὸ ὅραμα ἑνὸς σταυροῦ. Ἑνὸς σταυροῦ, ποὺ τὸ λογικό του εἶναι ἕτοιμο νὰ τὸν ἀγκαλιάσῃ, σᾶν κοριὸ φωτισμό. Τὸν θωρεῖ μὲ τὰ μάτια ἐδῶ στὴν Πάτρα. Τὸν ψηλαφεῖ μὲ τὰ χέρια καὶ τὸν ἀσπάζεται. Τ' αὐτιά του, ρουφᾶνε μιὰ φωνὴ ποὺ εἶναι γεμάτη ἀπὸ ἀλήθειες καὶ συνέπειες. Τὰ καταράχια τῆς ἀνθρωπότητας, τὰ φωτίζει τώρα ἡ γνώση. Ὅλα τὰ πλάσματα καὶ τὰ κτίσματα, βρίσκονται κάτω ἀπὸ τὴν ἀρχὴ τοῦ Θεοῦ. Τὰ δάχτυλα τοῦ Ἁγίου μπλέκονται σ' ἕνα σχῆμα θυσίας, ποὺ ἔχει τὴ σωστὴ σχέσι πρὸς ἐκείνην τοῦ Διδασκάλου. Σ' αὐτὸ τὸ σχῆμα θὰ ἐξοφληθοῦν ἡ τελευταῖες ρίζες τῆς ὑπάρξεώς του. Αὐτοῦ θὰ κατευθυνθοῦν δυὸ μεγάλες ἔννοιες. Ἡ ζωὴ καὶ ὁ θάνατος. Αὐτὸ τὸ ζωτικὸ νεῦρο τῆς μυστηριακῆς σημασίας, τὸ δέχεται ὁ Χριστιανισμὸς σᾶν καίριο σημεῖο ποὺ πέρασε μέσα στοὺς αἰῶνες. Σήμερα αὐτοῦ κατευθύνουμε κι' ἐμεῖς τὴν ψυχή μας. Στὴν ἐπίδραση αὐτὴ τῆς ἀποκαλύψεως, ποὺ ἔδωσε ἡ θεία Χάρις. Σ, αὐτὸ τὸ παράξενο σχῆμα τοῦ Σταυροῦ, ποὺ ἔχει σκαλιστῆ τὸ κήρυγμα τοῦ Ἀποστόλου. Σ' αὐτό, ποὺ ἔδωσε τὴν ἐλευθερία τῆς ψυχῆς.

Ἦρθε στὴ γῆ ἁπλᾶ ὁ Ἅγιος Ἀνδρέας χωρὶς σάλπισμα κανένα. Ἁπλᾶ ὅπως ἁπλὸς εἶνα καὶ ὁ δρόμος τοῦ Θεοῦ. Ἁπλᾶ λοιπὸν ἂς τὸν παρακαλέσουμε κι' ἐμεῖς τώρα, νὰ μᾶς διαποτίσῃ καὶ νὰ μᾶς χορτάσῃ ἀπὸ νὸ πνεῦμα αὐτό, τοῦ ἀναμμένου δαυλοῦ, ποὺ δίνει τὴν ἀκατάλυτη ἀγάπη πρὸς τὸ Θεό.

ΕΥΑ

Η ΕΠΕΤΕΙΟΣ ΤΟΥ ΠΟΛΙΟΥΧΟΥ ΤΩΝ ΠΑΤΡΩΝ ΘΑ ΕΟΡΤΑΣΟΗ ΣΗΜΕΡΟΝ ΜΕΓΑΛΟΠΡΕΠΩΣ
ΕΝΘΟΥΣΙΩΔΕΣΤΑΤΗ ΥΠΟΔΟΧΗ ΕΠΙΦΥΛΑΣΣΕΤΑΙ ΕΙΣ ΤΟΝ ΠΡΩΘΥΠΟΥΡΓΟΝ κ. ΚΩΝ. ΚΑΡΑΜΑΝΛΗΝ

Μὲ λαμπρότητα καὶ τὴν ἐπιβεβλημένην σεμνοπρέπειαν, θὰ ἑορτάσῃ σήμερον ἡ πόλις τῶν Πατρῶν τὴν ἐπέτειον τῆς μνήμης τοῦ πολιούχου Ἀποστόλου Ἀνδρέου. Χιλιάδες προσκυνητῶν ἐκ τῆς πόλεως, τῆς ὑπαίθρου τοῦ νομοῦ καὶ ἀπὸ διάφορα ἄλλα μέρη, συρρέουν ἀπὸ τῆς ἑσπέρας χθὲς εἰς τὸν φερώνυμον ναὸν τοῦ ἑορτάζοντος Ἀποστόλου, ἀποθέοντες μετ' εὐλαβείας τὸν φόρον τῆς ἀγάπης καὶ λατρείας πρὸ τοῦ σεπτοῦ σκηνώματος τοῦ μαρτυρήσαντος εἰς τὴν γῆν αὐτὴν διὰ τὴν ἑδραίωσιν τῆς Χριστιανικῆς Πίστεως Πρωτοκλήτου τῶν Ἀποστόλων.

Ἀληθὴς κοσμοσυρροὴ παρετηρήθη τὴν ἑσπέραν χθὲς εἰς τὸν ναὸν τοῦ Ἁγίου Ἀνδρέου, ὅπου ἐψάλη ὁ Μέγας Ἑσπερινός. Ὁ χῶρος πέριξ τοῦ ναοῦ εἶχε φωταγωγηθῆ ἑορταστικῶς, ὑπὸ τῆς Ἀστυνομίας δὲ εἶχον ληφθῆ τὰ κατάλληλα μέτρα διὰ τὴν τήρησιν τῆς κοσμιότητος. Ἑορταστικῶς εἶχον φωταγωγηθῆ καὶ αἱ κεντρικαὶ ὁδοὶ τῆς πόλεως, ὅλα δὲ τὰ δημόσια καταστήματα καὶ πολλαὶ οἰκίαι ἔχουν σημαιοστολισθῆ.

Ὁ ἑορτασμὸς θὰ προσλάβῃ ἐφέτος ἰδιαιτέραν λαμπρότητα καὶ ἐπισημότητα διὰ τῆς συμμετοχῆς, ἐκτὸς τοῦ Σεβασμιωτάτου Πατρῶν κ. Θεοκλήτου, καὶ τῶν Σεβ. Μητροπολιτῶν Γυθείου κ. Δημητρίου, Μεγαλοπόλεως καὶ Γόρτυνος κ. Εὐσταθίου καὶ Κίτρους κ. Βαρνάβα.

Η ΑΦΙΞΙΣ ΤΟΥ κ. ΠΡΩΘΥΠΟΥΡΓΟΥ

Ὡς ἤδη ἀνεγράφη, τὴν 10.15' π.μ. σήμερον ἀφικνεῖται εἰς Πάτρας δι' εἰδικῆς ἐκτάκτου αὐτοκινηταμάξης ὁ πρωθυπουργὸς κ. Κων. Καραμανλῆς, συνοδευόμενος ὑπὸ τῆς ἐριτίμου κυρίας Ἀμαλίας Καραμανλῆ. Ἡ αὐτοκινητάμαξα θὰ σταθμεύσῃ εἰς τὸν χῶρον ἐμπροσθεν τῆς πλατείας Τριῶν Συμμάχων, μεγαλειώδη ὑποδοχὴν δὲ ἐπιφυλάσσει ὁ λαὸς τῶν Πατρῶν εἰς τὸν πρόεδρον τῆς Κυβερνήσεως.

Ὁ κ. Καραμανλῆς θὰ κατελύσῃ εἰς τὸ ξενοδοχεῖον «Μαζέστικ» καὶ τὴν 11.10' π.μ. ἐπιβαίνων αὐτοκινήτου, θὰ μεταβῆ εἰς τὸν ναὸν τοῦ Ἁγίου Ἀνδρέου διὰ νὰ παραστῆ εἰς τὴν δοξολογίαν καὶ ἐν συνεχείᾳ νὰ παρακολουθήσῃ τὴν λιτάνευσιν τοῦ σεπτοῦ σκηνώματος τοῦ Πολιούχου.

Ὁ κ. πρωθυπουργὸς τὴν μεσημβρίαν θὰ γευματίσῃ εἰς τὸ ἐστιατόριον «Μαζέστικ» καὶ τὴν 4.30' μ.μ. θὰ ἀναχωρήσῃ, ἐπιστρέφων εἰς Ἀθήνας.

ΑΛΛΟΙ ΕΠΙΣΗΜΟΙ

Ἐξ ἄλλου, διὰ νὰ παραστοῦν εἰς τὸν ἑορτασμὸν εὑρίσκονται ἤδη εἰς Πάτρας οἱ ὑπουργοὶ Παιδείας κ. Γεροκωστόπουλος, Ἐργασίας κ. Πολυζωγόπουλος καὶ Ἐμπορίου κ. Παπαρρηγόπουλος.

Τὴν ἑσπέραν ἀφίκετο ἐπίσης ὁ κ. Παν. Κανελλόπουλος.

Ὁ ἀρχηγὸς τοῦ κόμματος τῶν Φιλελευθέρων κ. Γ. Παπανδρέου, συνοδευόμενος ὑπὸ τοῦ ἰδιαιτέρου του γραμματέως κ. Γ. Καράτση, ἀφίκετο τὴν 5.30' μ.μ. χθές, καταλύσας εἰς τὸ ξενοδοχεῖον «Μαζέστικ».

Τέλος, διὰ νὰ παραστοῦν εἰς τὸν ἑορτασμόν, ἀφίχθησαν εἰς Πάτρας οἱ βουλευταὶ Πατρῶν κ.κ. Νικ. Διγενόπουλος καὶ Ἀν. Δεκῆς καὶ Καλαβρύτων κ. Πολ. Οἰκονομίδης, οἱ Νομάρχαι Ἠλείας κ. Μπαγλανέας καὶ Κερκύρας κ. Λυγκράκης, ὁ πρώην βουλευτὴς κ. Δ. Τσούμπας κ. ἄ.

ΠΩΣ ΕΧΕΙ ΚΑΘΟΡΙΣΟΗ Η ΠΟΜΠΗ ΤΗΣ ΛΙΤΑΝΕΙΑΣ

Ἡ λιτανεία, ἐκκινοῦσα τὴν 11.30' π.μ., ἀπὸ τοῦ ναοῦ τοῦ Πολιούχου, θ' ἀκολουθήσῃ τὴν ἑξῆς διαδρομήν: Ὁδὸς Ἁγ. Ἀνδρέου, Ἁγ. Νικολάου, Μαιζῶνος, περιμετρικὴ πλατείας Γεωργίου ἀπὸ τὸ κατω μέρος, Μαιζῶνος, Τριῶν Ναυάρχων καὶ τῆς ὁδοῦ Ἁγ. Ἀνδρέου θὰ καταλήξῃ εἰς τὸν ναόν.

Ἡ διάταξις τῆς πομπῆς τῆς λιτανείας καθωρίσθη ὡς κατωτέρω, ἀπὸ κοινοῦ μεταξὺ ΙΙΙ Μεραρχίας καὶ Δήμου.

Ἐν ἀρχῇ θὰ εὑρίσκεται ἡ μουσικὴ τοῦ Δήμου καὶ θ' ἀκολουθοῦν κατὰ σειρὰν αἱ σημαῖαι τῶν σωματείων, τὰ ὀρφανοτροφεῖα ἀρρένων καὶ θηλέων τὸ ἐκπαιδευτήριον Ἀρέθειον, ἡ Τριάντειος, ἡ παιδαγωγικὴ Ἀκαδημία, τοῦ Ἀρσακείου, τὰ Α' καὶ Β' Γυμνασια θηλέων καὶ ἡ Ἐμπορικὴ Σχολή.

Κατόπιν, προπορευομένης τῆς μουσικῆς τοῦ Μεσολογγίου, θὰ ἔρχωνται τὰ 4 γυμνασια ἀρρένων καὶ θ' ἀκολουθῆ ἡ μουσικὴ τοῦ Β. Ναυτικοῦ, τῆς ὁποίας θὰ ἔπωνται ἡ Σχολὴ Ὑπομηχανικῶν, οἱ προφωτισταί, αἱ ὁδηγοί καὶ οἱ πρόσκοποι.

Ἐν συνεχείᾳ, ἡ μουσικὴ τῆς ΙΙΙ Μεραρχίας, ὁ ἔχων τὸ γενικὸν πρόσταγμα ταγματάρχης ἀξιωματικὸς τοῦ στρατοῦ μετὰ τῶν ἐπιτελῶν του, τμήματα Ἀστυνομίας, Χωροφυλακῆς καὶ Ἀεροπορίας, διμοιρία ἐπιδείξεων τοῦ ΚΕΝ καὶ ἡ μουσικὴ τῆς ΑΣΔΑΝ.

Κατόπιν ἡ κυρίως θρησκευτικὴ πομπὴ θ' ἀποτελῆται ὡς ἑξῆς: τὰ λαβαρα τῶν ἐκκλησιῶν καὶ τὰ εξαπτέρυγα, ὁ τίμιος Σταυρός, ὁμοίωμα τοῦ Σταυροῦ Χ ἐπὶ τοῦ ὁποίου ἐσταυρώθη ὁ Πολιοῦχος, βασταζόμενος καὶ περιβαλλόμενος ὑπὸ μαθητῶν τοῦ Ἀρεθείου ἐκπαιδευτηρίου καὶ ἡ σημαία τοῦ Συλλόγου Ἰχθυοπωλῶν—κατὰ διάκρισιν καὶ προνόμιον, ἐπειδὴ ὁ Ἀπόστολος Ἀνδρέας ὑπῆρξεν, ὡς γνωστόν, ἁλιεύς—καὶ τὸ ἐκπαιδευτήριον Σωτηρχοπούλου.

Περαιτέρω, θ' ἀκολουθῆ ἡ τετράφωνος τοῦ ναοῦ τοῦ Ἁγίου, ἡ Εἰκὼν τοῦ Ἀποστόλου, ὑποβασταζομένη ὑπὸ ναυτῶν καὶ περιβαλλομένη ὑπὸ μαθητῶν τοῦ ἐκπαιδευτηρίου «Οἱ Τρεῖς Ἱεράρχαι», ὁ Σύλλογος Ἱεροψαλτῶν, ἡ οὐρανία κάτωθεν τῆς ὁποίας θὰ βαδίζῃ ὁ πρωτοσύγκελλος τῆς Μητροπόλεως κρατῶν τὸ κυτίον μὲ τὸ ἅγιον λείψανον τοῦ Πολιούχου καὶ περιβαλλομένη ὑπὸ μαθητῶν τοῦ λυκείου «Ὁ Ἅγιος Ἀνδρέας», ὑπερπεντήκοντα ἱερεῖς κατ' ἀντιζυγίαν καὶ οἱ Σεβ. Μητροπολῖται.

Εὐθὺς ἀμέσως θ' ἀκολουθῆ ὁ Πρόεδρος τῆς Κυβερνήσεως καὶ παρ' αὐτὸν ὁ κ. Δήμαρχος ὡς φιλοξενῶν τὸν κ. Πρωθυπουργόν, οἱ πρώην πρωθυπουργοί, ὑπουργοί, ὁ στρατηγός, νομάρχης, βουλευταί, δικαστικοί, στρατιωτικοί, αἱ λοιπαὶ ἀρχαὶ καὶ οἱ πιστοί.

Κάθε τμῆμα μαθητῶν, στρατοῦ κλπ. θὰ βαδίζῃ κατὰ ἑξάδας καὶ θ' ἀποτελῆται ἀπὸ 36 πρόσωπα.

Ἡ ὅλη πομπὴ ἔχει διαιρεθῆ εἰς ἕξ τομεῖς, ἐπικεφαλῆς τῶν ὁποίων θὰ βαδίζουν ἀξιωματικοὶ τῆς Μεραρχίας, συνδεόμενοι μὲ τὸν ἔχοντα τὸ γενικὸν πρόσταγμα ταγματάρχην διὰ φορητῶν ἀσυρμάτων.

Ἡ λιτανεία ὑπολογίζεται νὰ διαρκέσῃ πέραν τῆς 1 1/2 ὥρας.

ΕΙΣ ΤΗΝ ΓΕΡΜΑΝΙΑΝ

ΕΝΑΣ ΧΑΣΑΠΗΣ ΒΓΑΖΕΙ ΜΑΡΓΑΡΙΤΑΡΙΑ ΑΠΟ ΤΟΝ ΠΟΤΑΜΟΝ

Α·ΓΔΕΛΒΕΡΓΗ. (Μεσογ. Πρακτ.). Παρὰ τὴν συμβολὴν τοῦ μικροῦ ποταμοῦ Στάϊναχ μὲ τὸν ποταμὸν Νέκκαρ, ἐγγὺς τῆς Ἀϊδελβέργης, εὑρίσκεται τὸ μόνον σημεῖον τῆς Γερμανίας, εἰς τὸ ὁποῖον ἐκτρέφονται ποτάμια μαργαριτοφόρα ὄστρακα. Προπολεμικῶς ἐξετρέφοντο ἐκεῖ περὶ τὰ 8.000 ὄστρακα, ἀλλὰ σήμερα ἔχει περιορισθῆ ὁ ἀριθμὸς των εἰς 2.500, ἐπειδὴ τὰ ὑπόλοιπα τὰ ἔφαγαν οἱ ἄνδρες τοῦ Ἀμερικανικοῦ στρατοῦ κατοχῆς. Τὸ ὀστρακοτροφεῖον τοῦ Στάϊναχ ἀνήκει εἰς τὸ Κράτος, τὸ ὁποῖον παραχωρεῖ τὴν ἐκμετάλλευσίν του εἰς ἰδιώτας ἔναντι ἐνοικίου. Ὁ νῦν ἐνοικιαστὴς εἶναι ἕνας κρεοπώλης ἀπὸ τὴν Ἀϊδελβέργην, ὁ ὁποῖος ἀσχολεῖται ἐρασιτεχνικῶς καὶ μὲ τὴν ἁλιείαν μαργαριτῶν. Δοθέντος ὅτι ἡ πιθανότης ἀνευρέσεως ἑνὸς μαργαριτοφόρου ὀστράκου εἶναι ἕνα τοῖς ἑκατόν, εἶναι ἡ ὀστρακοτροφία ἐπιχείρησις πολὺ παθητική. Ἐφέτος ἀνευρέθησαν μόνον 20 μαργαρῖται, ἀλλὰ καὶ αὐτοὶ ὄχι ἐξαιρετικῆς ποιότητος καὶ ἀξίας.

Ο κ. Π. ΚΑΝΕΛΛΟΠΟΥΛΟΣ ΕΤΥΧΕ ΧΘΕΣ ΘΕΡΜΟΤΑΤΗΣ ΥΠΟΔΟΧΗΣ ΥΠΟ ΤΟΥ ΛΑΟΥ

Τὴν ἑσπέραν χθὲς ἀφίκετο εἰς τὴν πόλιν μας ὁ ἐκ τῶν μελῶν τῆς Διοικούσης Ἐπιτροπῆς τοῦ Συναγερμοῦ, τέως πρωθυπουργὸς κ. Παν. Κανελλόπουλος, εἰς τὸν ὁποῖον αἱ Πάτραι ἐπεφύλαξαν ἐνθουσιώδη ὑποδοχήν.

Τὸν κ. Κανελλόπουλον, ταξιδεύσαντα ἐξ Ἀθηνῶν δι' αὐτοκινήτου, ὑπεδέχθησαν πρὸ τοῦ Αἰγίου ὁ βουλευτὴς Αἰγιαλείας κ. Ἡρ. Ἀναστασόπουλος, οἱ βουλευταὶ Πατρῶν κ.κ. Α. Δεκῆς καὶ Νικ. Διγενόπουλος, τὸ προεδρεῖον τῆς Διοικ. Ἐπιτροπῆς τοῦ Ἑλλ. Συναγερμοῦ Ἀχαΐας, ὁ ἀρχηγὸς τῆς Νεολαίας τοῦ Συναγερμοῦ καὶ πολλοὶ φίλοι του ἐξ Αἰγίου καὶ Πατρῶν. Εἰς ὅλα τὰ ἐνδιάμεσα, ὁ κ. Κανελλόπουλος, γενόμενος ἀντιληπτὸς ὑπὸ τῶν κατοίκων, ἔτυχεν ἐνθουσιωδῶν ἐκδηλώσεων, εἰς δὲ τὸ Αἴγιον, ὅπου ἔφθασε τὴν 3.10' μ.μ., οἱ κάτοικοι τὸν ὑπεδέχθησαν μὲ θερμὰς ἐκδηλώσεις.

Εἰς Αἴγιον ὁ κ. Κανελλόπουλος κατηυθύνθη εἰς τὴν οἰκίαν τοῦ βουλευτοῦ κ. Ἀναστασοπούλου, ὅπου ἐδέχθη διαφόρους ἐπιτροπὰς καὶ πλῆθος φίλων του, οἵτινες εἶχον κατέλθει καὶ ἐκ τῆς ὑπαίθρου τῆς περιοχῆς.

Ὅτι ὅμως ἀπετέλεσε τὸ κορύφωμα τῶν ἐκδηλώσεων ἦτο ἡ ὑποδοχή, τὴν ὁποίαν ἐπεφύλαξαν αἱ Πάτραι εἰς τὸ ἐπιφ