ΓΡΑΦΕΙΑ: ΚΟΡΙΝΘΟΥ 210
ΑΡΙΘ. ΤΗΛΕΦΩΝΟΥ 24—94
ΤΙΜΗ ΦΥΛΛΟΥ ΔΡΑΧΜΗ 1

ΠΕΛΟΠΟΝΝΗΣΟΣ

ΗΜΕΡΗΣΙΑ ΕΘΝΙΚΗ ΕΦΗΜΕΡΙΣ - ΕΤΟΣ ΙΔΡΥΣΕΩΣ 1886

27 ΤΡΙΤΗ ΔΕΚΕΜΒΡΙΟΥ 1955
ΠΕΡ.Β'-ΕΤΟΣ ΙΑ'-ΑΡ.ΦΥΛΛΟΥ 3270

ΤΟ "ΠΝΕΥΜΑ ΤΗΣ ΓΕΝΕΥΗΣ,,

Ὑπῆρξαν εἰς ὅλον τὸν κόσμον, εἰς τὴν Εὐρώπην καὶ τὴν Ἀμερικήν, ἄνθρωποι οἱ ὁποῖοι ἐπίστευσαν εἰς τὸ περιλαλητον «πνεῦμα τῆς Γενεύης». Ἐπίστευσαν, δηλαδή, ὅτι μετὰ τὰ ὀλίγα μειδιάματα μὲ τὰ ὁποῖα ἐφιλοδώρησαν τὴν Δύσιν οἱ ἐκπρόσωποι τῶν Σοβιέτ, τὰ πράγματα τοῦ κόσμου τούτου μετεβλήθησαν καὶ ὅτι ἡ εἰρήνη ἐθεμελιώθη πλέον ἀσαλεύτως. Ἀλλὰ τὰ μειδιάματα ἀπετέλουν ἕνα νέον ἐλιγμὸν τῆς Μόσχας, πρὸς παραπλάνησιν τῶν ἀφελῶν.

Ἤρχισε, πράγματι, ἀμέσως μία ἐκστρατεία μὲ σύνθημα τὸ «πνεῦμα τῆς Γενεύης». Ἠκούσθησαν τότε καὶ εἰς τὴν χώραν μας τὰ πλέον παράτελμα συνθήματα. Ὑπεστηρίχθη ὅτι εἶναι περιττὸν νὰ διατηροῦμεν πλέον τὰς ἐνόπλους δυνάμεις μας καὶ ὅτι θὰ ἔπρεπε ν' ἀποστρατεύσωμεν μέγαν ἀριθμὸν στρατιωτῶν μας. Διατὶ δέ; Διότι τοῦτο ἐπέβαλλε τὸ «πνεῦμα τῆς Γενεύης». Εἰς τί συνίστατο δὲ τὸ «πνεῦμα»; Ἦτο τὸ πνεῦμα τῶν μειδιαμάτων τῶν Σοβιετικῶν ἡγετῶν....

Ὅλοι γνωρίζομεν τί ἐπηκολούθησε. Τὰ πειράματα τῆς ὑδρογονοβόμβας ἐξηκολούθησαν εἰς τὴν Σοβιετικὴν Ἕνωσιν καί, ἐπὶ τοῦ πολιτικοῦ πεδίου, ἐσυνεχίσθησαν αἱ ἐπιθέσεις ἐναντίον τῆς Δύσεως, ἐπιθέσεις ἀπροκάλυπτοι καὶ δριμύταται. Παρὰ ταῦτα, δὲν ἔπαυσαν οἱ πράκτορες τῶν μοσχοβιτικῶν σκοπῶν καὶ οἱ συνοδοιπόροι των νὰ ὁμιλοῦν πάντοτε περὶ τοῦ εἰρηνοφίλου «πνεύματος τῆς Γενεύης», ὡς τοῦ μόνου μέσου διὰ τὴν εἰρήνευσιν τοῦ κόσμου.

Ἀλλ' ἔρχονται τώρα αἱ ἀποκαλύψεις περὶ τῆς ὑπάρξεως νέου κατασκοπευτικοῦ δικτύου τοῦ Κ.Κ.Ε. Ἦλθεν εἰς φῶς ἀσύρματος καὶ ὁλόκληρον τυπογραφεῖον. Συνελήφθησαν κατάσκοποι καταφθάνοντες ἀπὸ τὸ παραπέτασμα. Διατὶ ἦλθον; Μήπως διὰ νὰ φέρουν τὴν εἰρήνην εἰς τὸν τόπον; Καὶ διὰ λογαριασμὸν ποίου ἐνήργουν τὴν κατασκοπείαν; Διὰ λογαριασμὸν τοῦ Κ.Κ.Ε. φυσικά. Καὶ αὐτό; Ὑπάρχουν ἄλλοι ἐνδιαφερόμενοι ὄπισθεν αὐτοῦ.

Αὐτό, λοιπόν, εἶναι τὸ «πνεῦμα τῆς Γενεύης»; Ἡ Ἑλλὰς νὰ προδίδεται ἀπὸ ξενοκινήτους πράκτορας καὶ νὰ κατασκοπεύεται καὶ οἱ ἄλλοι, οἱ κήρυκες τοῦ «πνεύματος» αὐτοῦ νὰ προετοιμαζουν ἐναντίον της τὴν ἐπίθεσίν των; Πρέπει νὰ παραλύσωμεν ἡμεῖς διὰ νὰ θριαμβεύσουν ἐκεῖνοι; Πρέπει νὰ ἀποστρατευθῶμεν, νὰ αὐτοδιαλυθῶμεν, διὰ νὰ μᾶς σύρουν κατόπιν ὡς εὔκολον λείαν καὶ ὡς πτῶμα εἰς τὸ παραπέτασμα;

Ἡ ἀνακάλυψις τοῦ νέου κατασκοπευτικοῦ δικτύου εἰς τὰς Ἀθήνας, ἐνέχει γενικωτέραν, διεθνῆ σημασίαν. Ἀποκαλύπτει εἰς τοὺς ἐλευθέρους λαούς, ὅτι ὁ κομμουνισμὸς δὲν παύει νὰ ἐργάζεται διὰ τὴν παγκόσμιον κυριαρχίαν του καὶ ὅτι τὸ «πνεῦμα τῆς Γενεύης» ἦτο ἕνα σύνθημα πρὸς ἐξαπάτησιν τῶν εὐπίστων καὶ τῶν καλῆ τῇ πίστει εἰρηνοφίλων, ὅπως παρασύρη αὐτοὺς πρὸς τὰ πονηρὰ σχέδιά του. Διότι ὀπίσω ἀπὸ τὰ εἰρηνόφιλα κηρύγματά του καὶ τὰ μειδιάματά του, ὑπάρχει πάντοτε ἡ ἐγκληματική του διάθεσις περὶ παγκοσμίου ἐπικρατήσεως. Ὅσοι ἐπίστευσαν ὅτι ἡ διάθεσίς του αὐτὴ εἶχεν ἐγκαταλειφθῆ καὶ ὅτι τὰ σχέδιά του περὶ ἐπιθέσεως ἔχουν μεταβληθῆ καλοῦνται νὰ ἴδουν τὸν ἀσύρματον ποὺ ἀνεκαλύφθη εἰς τὴν Καλλιθέαν καὶ ν' ἀντιληφθοῦν τὴν πραγματικήν, τὴν τεραστίαν σημασίαν τῶν ἀποκαλύψεων καὶ τῶν γενομένων συλλήψεων. Καὶ ἄς θέσουν εἰς ἑαυτοὺς τὸ ἐρώτημα: Ἂν ὁ διεθνὴς κομμουνισμὸς ἐπίστευσε, πραγματι, εἰς τὸ «πνεῦμα τῆς Γενεύης», διατὶ ἀποστέλλει κατασκόπους καὶ ἀσυρμάτους καὶ πλέκει δίκτυα πρακτόρων του; Διὰ νὰ φέρη τὴν εἰρήνην ἢ διότι προετοιμάζει τὸν πόλεμον;

Δὲν γνωρίζομεν τί ἐπέτυχον οἱ κομμουνισταὶ μὲ τὸν ἀσύρματον τῆς Καλλιθέας. Ἓν ὅμως εἶναι βέβαιον: Ὅτι μὲ τὴν ἀνακάλυψίν του διαλύεται εἰς τὰ ἐξ ὧν συνετέθη ἡ ἀπατη τοῦ «πνεύματος τῆς Γενεύης». Διότι, ἀληθῶς, ὅλη αὐτὴ ἡ ἱστορία δὲν ἦτο τίποτε ἄλλο παρὰ μία ἀπάτη.

Η ΚΑΤΑΣΤΑΣΙΣ ΕΙΣ ΤΗΝ ΚΥΠΡΟΝ

ΗΡΧΙΣΑΝ ΑΙ ΣΥΝΟΜΙΛΙΑΙ ΛΙΑΤΗ ΚΑΙ ΕΘΝΑΡΧΟΥ ΜΑΚΑΡΙΟΥ

ΝΕΑΙ ΔΥΝΑΜΙΤΙΣΤΙΚΑΙ ΑΠΟΠΕΙΡΑΙ ΚΑΤΑ ΤΟΥ ΣΤΡΑΤΗΓΕΙΟΥ ΤΩΝ ΑΓΓΛΙΚΩΝ ΔΥΝΑΜΕΩΝ ΑΣΦΑΛΕΙΑΣ ΚΑΙ ΑΣΤΥΝΟΜΙΚΟΥ ΣΤΑΘΜΟΥ

ΑΠΕΡΓΙΑ ΠΕΙΝΗΣ ΤΩΝ ΚΡΑΤΟΥΜΕΝΩΝ

ΟΙ ΑΓΓΛΟΙ ΕΩΡΤΑΣΑΝ ΕΓΚΛΕΙΣΤΟΙ ΤΑ ΧΡΙΣΤΟΥΓΕΝΝΑ

ΛΕΥΚΩΣΙΑ. Οἱ περισσότεροι ἄνδρες τῶν ἐν Κύπρῳ βρεταννικῶν στρατευμάτων ἐτέλουν τὴν ἡμέραν τῶν Χριστουγέννων ἐν ἐπιφυλακῇ, ἐνῷ αἱ οἰκογένειαι τῶν Ἄγγλων στρατιωτικῶν διῆλθον τὰ Χριστούγεννα εἰς τὰς οἰκίας των. Πράγματι ὁ κύριος ὄγκος τῶν ἐν Κύπρῳ ἀγγλικῶν φρουρῶν ἔχει διατεθῆ διὰ τὴν φρούρησιν μεταλλείων καὶ κτιρίων καὶ διὰ τὴν διενέργειαν ἐρευνῶν δι' ἀντάρτας καὶ ὅπλα.

ΛΕΥΚΩΣΙΑ. Κύπριοι πατριῶται ἔρριψαν χθὲς χειροβομβίδα ἐναντίον τοῦ κτιρίου τὸ ὁποῖον χρησιμοποιεῖται ὡς στρατηγεῖον τῶν δυνάμεων ἀσφαλείας τῆς Λευκωσίας. Τὸ ἐν λόγῳ κτίριον κεῖται πλησίον τῆς πλατείας Μεταξᾶ. Δὲν ἐσημειώθησαν θύματα. Βρεταννικὰ στρατεύματα ἀπέκλεισαν τὴν περιοχὴν καὶ διενήργησαν ἔρευναν πρὸς ἀνεύρεσιν τῶν ἐπιτιθέντων.

Ἄλλοι ἔνοπλοι πατριῶται ἐπετέθησαν τὴν νύκτα τοῦ Σαββάτου, διὰ δευτέραν φορὰν ἐντὸς ὀκτὼ ἡμερῶν, ἐναντίον τοῦ ἀστυνομικοῦ σταθμοῦ τοῦ χωρίου Γιαλούσα. Θύματα δὲν ὑπάρχουν. Βρεταννοὶ στρατιῶται καὶ ἀστυνομικοὶ ἀπέκρουσαν τοὺς ἐπιτιθέντας κατόπιν μάχης. Οἱ στρατιῶται κατεδίωξαν τοὺς ἐπιτιθέντας, οἱ ὁποῖοι ὅμως κατώρθωσαν νὰ διαφύγουν ἐπωφεληθέντες τοῦ σκότους.

Κατὰ τὴν προηγουμένην ἐπίθεσιν ἐναντίον τοῦ αὐτοῦ σταθμοῦ εἶχε φονευθῆ ὁ ὑπολοχαγὸς Κέλλυ τοῦ 40οῦ συντάγματος πυροβολικοῦ.

Κύπριοι πατριῶται ἔρριψαν βόμβαν κατά τινος γεφύρας εἰς ὀρεινὴν ὁδὸν παρὰ τὸ χωρίον Τρόοδος, εἰς ἀπόστασιν 50 μιλλίων νοτιοδυτικῶς τῆς Λευκωσίας, καθ' ἣν στιγμὴν διήρχετο διὰ τῆς γεφύρας ταύτης Βρεταννικὸν στρατιωτικὸν αὐτοκίνητον. Οἱ ἐπιβαίνοντες τοῦ αὐτοκινήτου οὐδὲν ἔπαθον.

Αἱ ἔρευναι τὰς ὁποίας ἐνήργησαν τὴν νύκτα τοῦ Σαββάτου ἰσχυρὰ βρεταννικὰ τμήματα εἰς τὰ χωρία Νικητάρι, Κοράκου καὶ Ἅγιος Γεώργιος τῆς περιοχῆς τοῦ ὄρους Τρόοδος, δὲν φαίνεται ν' ἀπέδωκαν. Τὰ χωρία, κατὰ τὴν διάρκειαν τῶν κατ' οἶκον ἐρευνῶν, εἶχον ἀποκλεισθῆ, μὴ ἐπιτρεπομένης τῆς ἐξόδου οἱουδήποτε ἐκ τῶν κατοίκων.

Εἰς τὴν Ἀμμόχωστον ἐνηργήθησαν ἐπίσης κατ' οἶκον ἔρευναι, κατὰ τὴν διάρκειαν τῶν ὁποίων συνελήφθησαν οἱ Παντελάκης Κυριακίδης, Ἰω. Μάτσης, Ἰω. Χριστοφῆς, Ἰω. Κατσανῆς, Ἰω. Γεωργίου, Στέφ. Γεωργίου καὶ Θ. Μάρκου.

Ἐπίσης εἰς τὴν Λευκωσίαν δυνάμεις ἀσφαλείας, ἐνεργήσασαι κατ' οἶκον ἐρεύνας, συνέλαβον τοὺς Χρ. Ἀποστόλου, Γ. Χριστοφῆν καὶ Σπ. Χριστοφορίδην.

ΛΕΥΚΩΣΙΑ. Ἐξ ἐγκύρου πηγῆς ἐγνώσθη χθὲς ὅτι 130 πολιτικοὶ κρατούμενοι εἰς ἓν στρατόπεδον εὑρισκόμενον 16 χλμ δυτικῶς τῆς Λευκωσίας ἐδέχθησαν σήμερον τὴν πρωΐαν τροφήν, κατόπιν ἀπεργίας πείνης τὴν ὁποίαν εἶχον ὀργανώσει τὰ Χριστούγεννα, διαμαρτυρόμενοι διὰ τὴν κράτησίν των.

Ἐπίσημοι κύκλοι ἀνέφερον ὅτι μέχρι νεωτέρας διαταγῆς ἀπηγορεύθησαν αἱ ἐπισκέψεις εἰς τὸ ἀνωτέρω στρατόπεδον.

Ἐγνώσθη ὅτι εἰς ἀπεργίαν πείνης, κατὰ τὰ Χριστούγεννα, προέβησαν καὶ οἱ κομμουνισταὶ ἡγέται, οἱ συλληφθέντες κατὰ τὰς τελευταίας ἀνὰ τὴν νῆσον ἐρεύνας μετὰ τὴν ἐκτὸς νόμου θέσιν τοῦ ΑΚΕΛ. Οἱ κομμουνισταὶ οὗτοι κρατοῦνται εἰς Δεκέλειαν, στρατόπεδον κείμενον πλησίον τοῦ λιμένος τῆς Λάρνακος.

ΛΕΥΚΩΣΙΑ, Εἰς εἰδικὸν φύλλον τῆς «Ἐπισήμου Ἐφημερίδος» τῆς Κύπρου ἐδημοσιεύθη χθὲς τὴν νύκτα διάταγμα τοῦ κυβερνήτου Χάρντιγκ, δυνάμει τοῦ ὁποίου τὸ ἀεροδρόμιον τῆς Λευκωσίας καθίσταται, ἐν τῷ πλαισίῳ τῆς νομοθεσίας περὶ ἐκτάκτου ἀνάγκης, «προστατευομένη ζώνη». Ἡ εἴσοδος εἰς τὸ ἀεροδρόμιον τὸ ὁποῖον εἶναι κοινὸν διὰ τὴν Ρ.Α.Φ. καὶ διὰ τὴν πολιτικὴν ἀεροπορίαν, δὲν θὰ ἐπιτρέπεται εἰμὴ εἰς τοὺς ἐπιβάτας καὶ τὰ μέλη τῶν πληρωμάτων καὶ τοῦ προσωπικοῦ, τὰ ὁποῖα θὰ εἶνε ἐφωδιασμένα δι' εἰδικὸν ἀδειῶν.

ΛΕΥΚΩΣΙΑ. Ὁ κ. Ἀλεξ. Διάτης, διπλωματικὸς σύμβουλος τοῦ ὑπουργοῦ τῶν Ἐξωτερικῶν κ. Θεοτόκη, ἀφίκετο προχθὲς ἐνταῦθα ἀεροπορικῶς μέσῳ Βηρυττοῦ. Τὸ ἀεροπλάνον τοῦ ὁποίου ἐπέβαινε δὲν εἶχε δυνηθῆ, λόγῳ δυσμενῶν συνθηκῶν, νὰ προσγειωθῆ τὸ Σάββατον εἰς τὸ ἀεροδρόμιον τῆς Λευκωσίας καὶ εἶχε κατευθυνθῆ εἰς Βηρυττόν.

Τὸν κ. Διάτην ὑπεδέχθη εἰς τὸ ἀεροδρόμιον ὁ Γεν. Πρόξενος τῆς Ἑλλάδος κ. Ἀνδρ. Παππᾶς καὶ ὁ ἐκπρόσωπος τῆς Κυπριακῆς κυβερνήσεως κ. Ρυντγουχίη.

Ὁ κ. Διάτης, ὀλίγον μετὰ τὴν ἄφιξίν του, ἤρχισε συνομιλίας μετὰ τοῦ Ἀρχιεπισκόπου Κύπρου Μακαρίου, τὸν ὁποῖον ὡς λέγεται κατετόπισεν ἐπὶ τῆς πορείας τῶν τελευταίων Ἀγγλο—Ἑλληνικῶν συνομιλιῶν διὰ τὸ ζήτημα τῆς Κύπρου.

Ἐκπρόσωπος τῆς Ἐθναρχίας ἐδήλωσεν εἰς τὸν ἀνταποκριτὴν τοῦ πρακτορείου «Ρώϋτερ» ὅτι αἱ συνομιλίαι μεταξὺ τῶν δύο ἀνδρῶν θὰ συνεχισθοῦν καθ' ὅλην σχεδὸν τὴν ἡμέραν.

ΛΕΥΚΩΣΙΑ. Τρεῖς βόμβαι ἐρρίφθησαν ἀπόψε ἐναντίον οἰκίας κατεχομένης ὑπὸ βρεταννικῆς οἰκογενείας παρὰ τὴν Λευκωσίαν. Ὄργανα τῆς βρεταννικῆς ὑπηρεσίας ἀσφαλείας ἐπυροβόλησαν ἐναντίον ἀτόμων, τὰ ὁποῖα ὅμως διέφυγον.

ΛΟΝΔΙΝΟΝ. Τὸ Ρώϋτερ μεταδίδει ἐκ Λευκωσίας ὅτι ὁ Ἕλλην διπλωματικὸς γραμματεὺς κατὰ τὰς συνομιλίας του μετὰ τοῦ Μακαρίου θὰ προσπαθήση νὰ πληροφορηθῆ τὰς ἀντιλήψεις αὐτοῦ ἐπὶ τοῦ ἂν εἶναι δυνατὸν νὰ ἐξευρεθῆ λύσις τοῦ Κυπριακοῦ προτοῦ ἀρχίση ἐν Ἑλλάδι ὁ ἐκλογικὸς ἀγὼν κατὰ τὸ νέον ἔτος.

ΚΑΝΤΕΡΜΠΟΥΡΥ. — Ὁ Ἀρχιεπίσκοπος τοῦ Καντέρμπουρυ δρ. Φίσσερ, κηρύσσων εἰς τὸν καθεδρικὸν ναὸν κατὰ τὴν διάρκειαν τῆς λειτουργίας τῶν Χριστουγέννων, ἐτάχθη ἐναντίον τῆς μεθόδου τοῦ ἐξαναγκασμοῦ «ἐφ' ὅσον θὰ ἔχωμεν τὴν δύναμιν νὰ τὸν ἀποφεύγωμεν» Πάντως παρεδέχθη, ὅτι ἐνίοτε ὑπάρχει πιθανότης νὰ καθίσταται ἀκόμη καὶ καθῆκον ἡ χρησιμοποίησις τῆς βίας.

ΣΥΝΕΡΓΑΣΙΑ ΝΤΑΛΛΕΣ—Α'Ι'ΖΕΝΧΑΟΥΕΡ

ΟΥΑΣΙΓΚΤΩΝ. Ὁ κ. Ντάλλες ἐγένετο δεκτὸς χθὲς τὴν πρωΐαν ὑπὸ τοῦ προέδρου Ἀϊζενχάουερ εἰς τὸν Λευκὸν Οἶκον.

Ἡ συνομιλία των διήρκεσεν ὀλίγον περισσότερον τῆς ὥρας. Ἀναχωρῶν ἐκ τοῦ Λευκοῦ Οἴκου ὁ ὑπουργὸς τῶν Ἐξωτερικῶν, ἐδήλωσεν ὅτι ἐξήτασε μετὰ τοῦ προέδρου, χωρὶς νὰ γίνῃ συζήτησις εἰδικῶν θεμάτων, ὡρισμένον προβλημάτων.

ΑΠΟΠΕΙΡΑ ΚΑΤΑ ΝΑΟΥ

ΩΡΟΛΟΓΙΑΚΗ ΒΟΜΒΑ ΕΥΡΕΘΗ ΥΠΟ ΤΗΝ ΑΓΙΑΝ ΤΡΑΠΕΖΑΝ ΤΗΣ 'ΣΑΚΡΕ ΚΕΡ, ΤΩΝ ΠΑΡΙΣΙΩΝ

ΚΑΙ ΕΙΣ ΤΗΝ 'ΠΑΝΑΓΙΑΝ ΤΩΝ ΠΑΡΙΣΙΩΝ;,

ΠΑΡΙΣΙΟΙ. Ἰσχυρὰ ὡρολογιακὴ βόμβα, ἡ ὁποία ἐπρόκειτο νὰ ἐκραγῇ τὴν μεσημβρίαν, εὑρέθη προχθὲς πληγότερον, ὡς δὲ ἐτονίζετο εἰς αὐτήν, ὁ ἀποστολεὺς ἀφοῦ εἰς μάτην ἐπεχείρει ἐπὶ πέντε ἔτη νὰ πείσῃ τὸν Πάπαν νὰ ἀφορίσῃ ὅλους τοὺς ἀτομικοὺς ἐπιστήμονας διὰ νὰ ἐπισύρῃ τὴν προσοχὴν ἀπεφάσισε νὰ τοποθετήσῃ ὡρολογιακὰς βόμβας εἰς τὰς ἐκκλησίας Σακρὲ Κὲρ καὶ τὴν Παναγίαν τῶν Παρισίων.

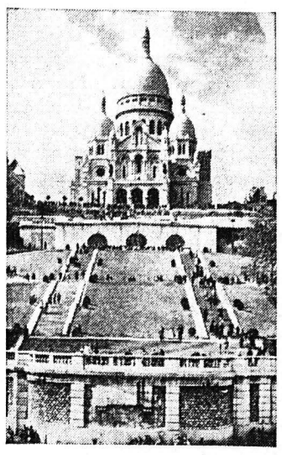

Ὁ περίφημος Ναὸς «ΣΑΚΡΕ-ΚΕΡ» τῶν Παρισίων

Ὑπὸ τῆς Ἀστυνομίας συνελήφθη χθὲς εἰς ζακχαροπλάστης, ὀνόματι Δανιὴλ Χαβάς, ὡς ὕποπτος διὰ τὴν τοποθέτησιν τῆς βόμβας. Ὁ Χαβὰς εἶπεν εἰς τοὺς ἀστυνομικοὺς ὅτι ἔχει θείαν ἀποστολὴν ὅσον ἀφορᾷ τὴν χρησιμοποίησιν τῆς ἀτομικῆς βόμβας. Προσέθεσεν ὅτι ὁ Θεὸς τοῦ ἀνέθεσε νὰ ἀνατινάξῃ τὴν ἐκκλησίαν Σακρὲ Κέρ.

Ἐζητήθη ἔκτακτον δημοτ. συμβούλιον

Ὑπὸ δέκα δημοτικῶν συμβούλων ὑπεβλήθη τὸ Σάββατον εἰς τὸν πρόεδρον τοῦ δημ. συμβουλίου, αἴτησις περὶ ἐκτάκτου συγκλήσεως τοῦ συμβουλίου, διὰ νὰ συζητηθῇ ἔγγραφον τῆς Νομαρχίας περὶ ἀπολύσεως δύο ἐργατῶν καὶ μιᾶς καθαριστρίας τοῦ Δήμου.

Καθ' ἃ πληροφορούμεθα, αἰτιολογικὸν τῆς ἀπολύσεως φέρεται ὅτι οἱ ὑπὸ ἀπόλυσιν τρεῖς ἐργάται δὲν εἶνε νομιμόφρονες.

ΗΡΧΙΣΕ ΤΑΣ ΕΡΓΑΣΙΑΣ ΤΟΥ ΤΟ ΑΝΩΤΑΤΟΝ ΣΟΒΙΕΤ

ΝΕΑΙ ΔΙΑΚΗΡΥΞΕΙΣ ΥΦΕΣΕΩΣ

ΑΙ ΑΜΥΝΤΙΚΑΙ ΔΑΠΑΝΑΙ ΤΩΝ ΟΜΩΣ ΥΨΗΛΟΤΕΡΑΙ ΕΚΕΙΝΩΝ ΤΟΥ ΕΤΟΥΣ 1954

Ο ΚΑΤΑΤΕΘΕΙΣ ΠΡΟΫΠΟΛΟΓΙΣΜΟΣ

ΜΟΣΧΑ. Κατὰ τὸν χθεσινὸν λόγον του ἐνώπιον τῆς κοινῆς συνεδριάσεως τοῦ Ἀνωτάτου Σοβιὲτ ὁ ὑπουργὸς τῶν Οἰκονομικῶν Σβεερώτ ἐδήλωσεν ὅτι ἡ Σοβιετικὴ Ἕνωσις θὰ ἐξακολουθήση ἐργαζομένη διὰ τὴν ἀνάπτυξιν τῆς διεθνοῦς ἐμπιστοσύνης μεταξὺ τῶν Κρατῶν, διὰ διαπραγματεύσεων καὶ προσωπικῶν ἐπαφῶν μεταξὺ τῶν ἀρχηγῶν τῶν Κυβερνήσεων καὶ ὡς παράδειγμα ἔφερεν τὴν ἐπίσκεψιν τῶν κ. κ. Μπουλγκάνιν καὶ Κροῦτσεφ εἰς Ἰνδίας, Βιρμανίαν καὶ Ἀφγανιστάν.

Ὁ ὑπουργὸς τῶν Οἰκονομικῶν κατέθεσεν ἐν συνεχείᾳ τὸν νέον Ρωσσικὸν προϋπολογισμόν.

Ὁ νέος προϋπολογισμὸς προβλέπει μείωσιν τῶν Σοβιετικῶν ἀμυντικῶν δαπανῶν κατὰ 8.5 ο/ο καὶ αὔξησιν τῶν κονδυλίων πρὸς ἀνάπτυξιν τῆς βαρείας βιομηχανίας, ἀναδιοργάνωσιν τῆς παιδείας κ.λ.π.

Εἰς τὴν σχετικὴν εἰσηγητικὴν ἔκθεσιν, τονίζεται ὅτι ἡ μείωσις τῶν Σοβιετικῶν ἀμυντικῶν δαπανῶν ἀποβλέπει εἰς τὴν ἐξαλάρωσιν τῆς διεθνοῦς ἐντάσεως ἀφ' ἑνὸς καὶ εἰς τὴν ἀνάπτυξιν τῆς δραστηριότητος εἰς πλείστους οἰκονομικοὺς καὶ κοινωνικοὺς τομεῖς τῆς χώρας. Ἔγκυροι παρατηρηταὶ τονίζουν πάντως ὅτι εἰς τὴν πραγματικότητα αἱ Σοβιετικαὶ ἀμυντικαὶ δαπάναι κατὰ τὸ 1956 θὰ εἶναι ὑψηλότεραι παρ' ὅ,τι ἦσαν τὸ 1954, καθόσον τὰ κονδύλια διὰ τὰς Ρωσσικὰς ἐνόπλους δυνάμεις εἶχον αὐξηθῆ προσφάτως κατὰ 12 ο/ο.

ΤΗΝ ΗΜΕΡΑΝ ΤΩΝ ΧΡΙΣΤΟΥΓΕΝΝΩΝ

ΕΙΣ ΤΗΝ ΕΠΑΥΛΙΝ ΤΟΥ ΑΛΗ ΧΑΝ ΕΚΛΑΠΗΣΑΝ ΒΑΡΥΤΙΜΑ ΚΟΣΜΗΜΑΤΑ

ΑΞΙΑΣ 400.000 ΦΡΑΓΚΩΝ

ΠΑΡΙΣΙΟΙ. Κατὰ πληροφορίας ἐκ Καννῶν, κοσμήματα καὶ μετρητὰ συνολικῆς ἀξίας 400.000 φράγκων, ἐκλάπησαν ἀπὸ προσκεκλημένην εἰς τὴν ἐν Ριβιέρᾳ ἔπαυλιν τοῦ πρίγκηπος Ἀλῆ Χάν, χθὲς τὴν νύκτα. Κατ' ἀνακοίνωσιν τῆς ἀστυνομίας, καὶ ἄλλη κλοπὴ ἐγένετο τὴν παραμονὴν τῶν Χριστουγέννων εἰς τὴν ἔπαυλιν τοῦ Μεξικανοῦ ἐπιχειρηματίου Βὰν Μὰρξ Γκίλσμιθ, ἐκ τῆς ὁποίας ἀφῃρέθησαν κοσμήματα ἀξίας 500 χιλιάδων φράγκων. Ἡ κλοπὴ εἰς τὴν ἔπαυλιν «Ὀρίζων» τοῦ Ἀλῆ Χὰν ἐγένετο εἰς βάρος τῆς Κας Σουζὰν Μπονπὲρ, συζύγου Γάλλου στρατηγοῦ τῆς Ἀεροπορίας.

ΙΣΤΟΡΙΑ ΣΑΝ ΠΑΡΑΜΥΘΙ

ΑΠΟ ΚΑΘΥΣΤΕΡΗΣΙΝ ΤΟΥ ΑΕΡΟΠΛΑΝΟΥ ΕΣΩΘΗ Η ΤΡΟΦΙΜΟΣ ΤΟΥ ΒΡΕΦΟΚΟΜΕΙΟΥ ΠΑΤΡΩΝ ΑΙΚΑΤΕΡΙΝΗ

ΜΕΤΕΒΑΙΝΕΝ ΕΙΣ ΤΗΝ ΘΕΤΗΝ ΜΗΤΕΡΑ ΤΗΣ ΕΙΣ ΑΜΕΡΙΚΗΝ

Θὰ σᾶς διηγηθῶ μιὰ ἁπλῆ ἱστορία, ποὺ μοιάζει σὰν παραμῦθι. Κι' ὅμως εἶναι ἀληθινὴ καὶ πολὺ συγκινητικὴ ἱστορία. Συνέβηκε ἐδῶ καὶ λίγες ἡμέρες στὴν Ἀμερικὴ, μὰ ἡ ἀρχὴ της ξεκινᾶ ἀπὸ τὴν πόλη μας καὶ συγκεκριμένως ἀπὸ τὸ Βρεφοκομεῖο. Ἀξίζει τὸν κόπο νὰ τὴν διηγηθοῦμε ὅπως τὴν περιέγραψε ἡ δεσποινὶς Σεσίλ Μισραχῆ—Κοινωνικὸς Λειτουργός—μέ γράμμα της πρὸς τὸν ἐδῶ διευθυντὴ τοῦ Βρεφοκομείου κ. Π. Λόντου...

Πᾶνε πολλὲς ἡμέρες τώρα, ὅταν μία Ἀμερικανὶς κυρία, ἐπεσκέφθηκε τὸ Δημοτικὸ μας Βρεφοκομεῖο, προκειμένου νὰ ἐπιλέξη ἕνα παιδάκι πρὸς υἱοθεσία. Δὲν εἶχαν παιδιὰ καὶ διὰ τοῦτο ἦλθε ἐδῶ, ὁδηγημένη ἀπὸ τὸ Γραφεῖο τῆς Διεθνοῦς Κοινωνικῆς Ὑπηρεσίας. Ἀπ' ὅλα τὰ παιδάκια ποὺ εἶδε, ξεχώρισε μιὰ νόστιμη μικροῦλα, τὴν Αἰκατερίνη Σαμιώτη. Τὸ κοριτσάκι αὐτὸ μόλις εἶδε τὴν καλὴ ἐκείνη κυρία, ἀπὸ τῆς μοίρας τὴν βούλησι, ἔπεσε στὴν ἀγκαλιά της. ἕνα χέρι θαρρεῖς ἀόρατο ἔρριψε τὸ μικρὸ ὀρφανὸ στὴν ἀγκαλιὰ τῆς καλῆς ἐκείνης γυναῖκας, ποὺ ἡ φύσι τῆς εἶχε στερήσει τὸ μεγάλο προνόμιο νὰ γίνῃ μητέρα. Σπαρτάρισε ἡ καρδιά της ἀπὸ τὸ πρωτόγνωρο αἴσθημα τῆς μητρότητος, ὅταν ἡ μικροῦλα Αἰκατερίνη σφίχτηκε ὁλογυρά της.

—Αὐτὸ τὸ παιδάκι θὰ υἱοθετήσω, εἶπε ἡ Ἀμερικανὶς κυρία, ἐνῷ ταυτόχρονα ἀπὸ τὰ μάτια της ἔτρεχαν δάκρυα.

Τὸ ζήτημα ὅμως γιὰ νὰ τελειώση ἔπρεπε ν' ἀκολουθήση ὅλες τὶς σχετικὲς διατυπώσεις τῆς υἱοθεσίας, ὅπως εἶναι ρυθμισμένες ἀπὸ τὸ Διεθνές Γραφεῖο τῆς Διεθνοῦς Κοινωνικῆς Ὑπηρεσίας. Ἔτσι ἡ κυρία ἐπέστρεψε στὴν πατρίδα της καὶ ἡ Αἰκατερίνη ἑτοιμάστηκε γιὰ τὸ μεγάλο ταξίδι, πρὸς τὴ νέα πατρίδα της στὴ νέα της οἰκογένεια πρὸς τὴν θερμὴ ἀγκαλιὰ τῆς μητέρας. Ἡ ὑπόθεση πῆρε τὸ δρόμο της. Ἦταν πλέον ζήτημα χρόνου.

***

Μιὰ μέρα, ἐδῶ καὶ λίγο καιρὸ, τὸ Γραφεῖο τῆς Διεθνοῦς Κοινωνικῆς Ὑπηρεσίας τῆς Νέας Ὑόρκης εἰδοποίησε τὴν γνωστὴ μας Ἀμερικανίδα νὰ μεταβῇ στὸ ἀεροδρόμιο τῆς Νέας Ὑόρκης καὶ νὰ παραλάβῃ τὴν κοροῦλα της, τὴν μικροῦλα Αἰκατερίνη Σαμιώτη ποὺ ἤρχετο ἀεροπορικῶς ἀπὸ τὴν Ἀθήνα.

Τρελλὴ ἀπὸ χαρὰ, πάει στὸν ἀεροπορικὸ Σταθμὸ τῆς πόλεώς της, κάποιο πρὸς τὶς Δυτικὲς Πολιτεῖες, βγάζει εἰσιτήριο δικό της μὲ ἐπιστροφῆς καθὼς καὶ τῆς μικροῦλας Αἰκατερίνης καὶ φεύγει γιὰ τὴ Νέα Ὑόρκη. Φθάνει στὸ ἀεροδρόμιο καὶ προσμένει. Οἱ ὧρες περνοῦσαν καὶ παραδόξως τὸ ἀεροπλάνο τῶν Ἀθηνῶν δὲν φαινόνταν, ἀργοῦσε. Τὴν κυρίεψε τὴν καημένη ἀγωνία μεγάλη. Χίλιες δυὸ φοβερὲς σκέψεις περνοῦσαν ἀπὸ τὸ μυαλό της. Ρώτησε στὸ γραφεῖο καὶ πῆρε τὴν πληροφορία, ὅτι τὸ ἀεροπλάνο τῶν Ἀθηνῶν λόγω ὁμιχλης εἶχε μικρὴ καθυστέρησι. Ἐπειδὴ ὅμως τὸ ἀεροπλάνο της ποὺ θὰ τοὺς πήγανε στὸ σπίτ, ἀναχωροῦσε, μετέβη καὶ ἀκύρωσε τὰ δυὸ εἰσιτήρια. Τὸ δικό της καὶ τῆς μικρᾶς Αἰκατερίνης, με τὴν ἐπιφύλαξι νὰ ἐκδώσῃ καινούργια εἰσιτήρια, μόλις ἔφθανε ἡ μικροῦλα κοροῦλα της.

Σὲ μιὰ ὥρα τὸ μεγάλο πουλὶ προσγειοῦτο στὸ ἀεροδρόμιο τῆς Νέας Ὑόρκης καὶ τὸ μικρὸ πουλάκι ἡ Αἰκατερίνη Σαμιώτη, φτερούγαγε στὴν ἀγκαλιὰ τῆς νέας μανούλας της. Ἤταν εὐχῆς ἔργον, ποὺ τὸ ἀεροπλάνο τῆς Αἰκατερίνης καθυστέρησε. Ἡ θεία πρόνοια θαρρεῖς προστάτεψε τὸ μικρὸ ὀρφανὸ καὶ τὴν καλὴ γυναῖκα ποὺ τὸ υἱοθέτησε. Τὸ ἀεροπλάνο ποὺ ξεκίνησε λίγο ἐνωρίτερα γιὰ τὴν πολιτεία τῆς κυρίας, κατέπεσε καὶ ἐφονεύθησαν ὅλοι οἱ ἐπιβάτες!! Χωρὶς τὴν ἀ