ΓΡΑΦΕΙΑ: ΚΟΡΙΝΘΟΥ 210
ΑΡΙΘ. ΤΗΛΕΦΩΝΟΥ 24—94
ΤΙΜΗ ΦΥΛΛΟΥ ΔΡΑΧΜΗ 1

ΠΕΛΟΠΟΝΝΗΣΟΣ

ΗΜΕΡΗΣΙΑ ΕΘΝΙΚΗ ΕΦΗΜΕΡΙΣ - ΕΤΟΣ ΙΔΡΥΣΕΩΣ 1886

5 ΚΥΡΙΑΚΗ
ΦΕΒΡΟΥΑΡΙΟΥ 1956
ΠΕΡ.Β'-ΕΤΟΣ ΙΑ'-ΑΡ.ΦΥΛΛΟΥ 3305

ΑΠΟ ΤΟΥ ΠΑΤΡΑΪΚΟΥ ΑΜΒΩΝΟΣ

Εἰς αὐτὴν τὴν πόλιν, τῆς ὁποίας τὸ πλούσιον πνεῦμα ἔχει θρέψῃ τὴν πολιτικὴν ἀρετὴν μακρᾶς σειρᾶς γενεῶν. Εἰς αὐτὴν τὴν πόλιν, ποὺ μένει ἀνένδοτος ἄμβων ἐθνικοῦ ἰδεώδους. Εἰς αὐτὴν τὴν πόλιν, τῆς ὁποίας πρῶτον τέκνον εἶναι τὸ πάθος διὰ τὴν πατρίδα. Ἐδῶ, εἰς τὰς Πάτρας τοῦ θρύλου καὶ τῶν μεγάλων προσδοκιῶν, θὰ ἀκουσθῇ σήμερον ἡ φωνὴ τῆς Ἀλήθειας. Καὶ θὰ ὁμοιάζῃ ὁ ἦχος της μὲ σάλπισμα πεπρωμένου, καλοῦντος εἰς ἐγρήγορσιν καὶ εἰς πίστιν.

Ἂς σταθῶμεν, ὡς ἕτοιμοι διὰ τὴν ἐξόρμησιν στρατιῶται, κάτω ἀπὸ τὸ βῆμα τοῦ Ἡγέτου, ποὺ κομίζει τὸ μήνυμα καὶ τὸν χαιρετισμὸν τῆς ἀγαθῆς Μοίρας. Ἂς σταθῶμεν ἐνθουσιώδεις καὶ φανατικοί, ὡς σταυροφόροι τοῦ ὑπερτάτου Ἑλληνικοῦ συμφέροντος. Ἂς σταθῶμεν ὡς ἀφωσιωμένοι τοῦ Καραμανλῆ. Καὶ ἂς ἀποκριθῶμεν, μὲ τὴν ἀπόφασιν τῆς ὁλοψύχου συμπαραστάσεώς μας εἰς τὸ ἱστορικὸν κέλευσμα, ποὺ φέρει μαζύ του καὶ ἐνσαρκώνει καὶ μεταπλάθει εἰς ἐγγύησιν ἔργου γονίμου. Ἀξίζει νὰ ἐνισχυθῇ. Διότι ἔτσι ἐνισχύεται τὸ Ἔθνος. Ἐπιβάλλεται νὰ ὁπλισθῇ μὲ τὴν λαϊκὴν ἐμπιστοσύνην. Διότι ἔτσι ὁπλίζεται ἡ Ἑλλάς. Πρέπει νὰ θωρακισθῇ μὲ τὴν καθολικὴν ἔγκρισιν. Διότι ἔτσι ἀσφαλίζεται ἡ τιμὴ καὶ ἡ ζωὴ τῆς Πατρίδος.

* * *

Ἄφησε, Πατραϊκὲ Λαέ, τὴν σκέψιν σου ἀθόλωτον, ἀνεμπόδιστον, ἀδέσμευτον ἀπὸ προσωπικοὺς συναισθηματισμούς. Ἄφησε τὴν λογικήν σου νὰ λειτουργήσῃ, χωρὶς ματαίας διστακτικότητας. Ἄφησε τὴν κρίσιν σου νὰ περάσῃ ἐπάνω ἀπὸ τὴν σύγχυσιν, ποὺ καλλιεργοῦν μὲ τυφλὴν μανίαν οἱ σπορεῖς τοῦ ψεύδους καὶ τῆς νέας συμφορᾶς. Ἄφησέ την νὰ ψαύσῃ τὸ σημερινὸν πρόβλημα ἐν τῷ συνόλῳ του. Δὲν εἶναι πρόβλημα πολιτικόν. Εἶναι ἐθνικόν. Δὲν θὰ στηθοῦν αἱ ψηφοδόχοι διὰ νὰ κριθῇ μία παράταξις. Θὰ στηθοῦν, διὰ νὰ δοκιμασθῇ, ἐὰν ἡ Ἑλλὰς θὰ ἀφεθῇ ἐλευθέρα νὰ προχωρήσῃ εἰς τὴν ὁδὸν τῆς προόδου ἢ ἐὰν θὰ συρθῇ δεσμία εἰς τὴν διάκρισιν νέας ἐρυθρᾶς θυέλλης. Περὶ αὐτοῦ, κατ' οὐσίαν πρόκειται.

***

Ἐμφανίζονται καὶ διεκδικοῦν ἀπὸ τὸν Καραμανλῆν τὴν ψῆφον σου οἱ προπαγανδισταὶ τοῦ

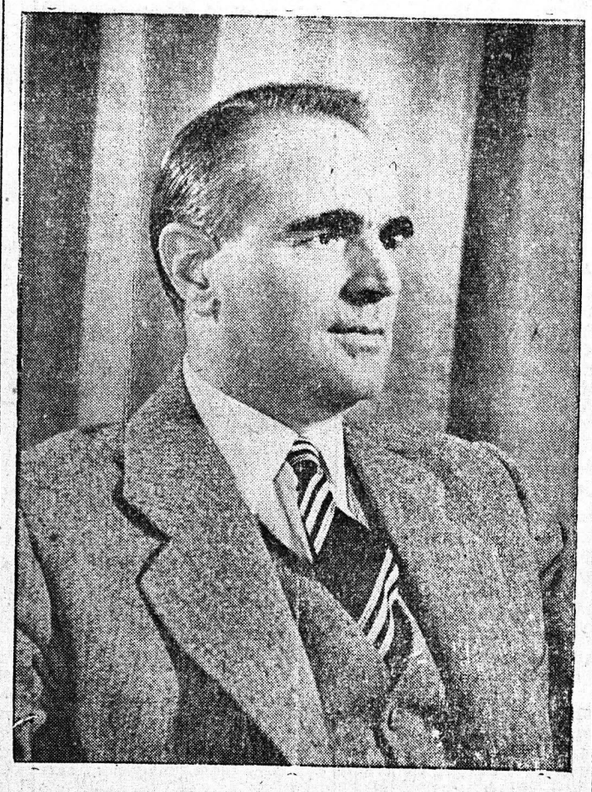

χάους. Καί, χωρὶς ἔσως καὶ οἱ ἴδιοι νὰ τὸ ἐννοοῦν, ὠθοῦν πρὸς αὐτὸ τὸν Λαόν. Δημαγωγοί, πρόθυμοι νὰ καταγράψουν κάποιο αὐριανὸν τέλος...

Ἔχουν, τώρα, μεταβληθῆ εἰς σειρῆνας τοῦ ἐρυθροῦ τρόμου. Ἐνῷ ὄπισθέν των, σαρκαστὴς κυνικὸς ἐναντίον των, ἐκδικούμενος διὰ τὰ χθεσινὰ ἀναθέματά των, ὁ Ζαχαριάδης, καραδοκεῖ τὴν εὐκαιρίαν, τὴν ὁποίαν ἀνελπίστως τοῦ προσέφεραν.

Ἐπικρίνουν τὸν Καραμανλῆν. Νόμιμον δικαίωμα τῶν ἀντιπάλων εἶναι ἡ ἐπίκρισις. Ἀμφισβητοῦν τὴν τιμίαν, τὴν γενναίαν, τὴν καθαρὰν ἐπαγγελίαν του. Ἔστω καὶ τοῦτο δικαίωμά των. Ἀλλὰ μὲ τί τὴν ἀντικαθιστοῦν; Μήπως μὲ τὸ ἐπαίσχυντον ἐκεῖνο ἔγγραφον τῆς συμφωνίας, ποὺ, ἂν ἀφεθῇ, εἰμπορεῖ νὰ μεταβληθῇ εἰς σάβανον διὰ τὴν χώραν; Μήπως μὲ τὴν ἐνορχήστρωσιν τῶν κομμουνιστικῶν συνθημάτων; Μήπως μὲ τὴν οἰκτρὰν μεταποίησιν τῶν παγίων αἰτημάτων τῆς Μόσχας;

Βεβαιοῦν, ὅτι θὰ δώσουν νέαν ζωὴν εἰς τὸν τόπον, ὅτι θὰ φέρουν τὴν εὐημερίαν. Ἀλλὰ ποίαν εὐημερίαν; Αὐτὴν τῶν δορυφόρων Ἐθνῶν, ποὺ ἀσπαίρουν ὑπὸ τὸ ἀνηλεὲς μαστίγιον τῶν ἐπιστατῶν τοῦ Κρεμλίνου;

Εὐαγγελίζονται τὴν ἀλλαγήν. Ἀλλὰ ποίαν ἀλλαγήν; Μήπως δὲν ἐκυβέρνησαν τὸν τόπον καὶ δὲν μετέβαλον τὸν λαὸν εἰς ἀνδράποδον; Μήπως δὲν εἶναι ὅλοι αὐτοὶ ἐκεῖνοι, οἱ ὁποῖοι ἐκαπηλεύθησαν τοῦ Λαοῦ τὸν μόχθον καὶ τὸν περιήγαγον εἰς ἀπόγνωσιν; Πόσας δὲν ἔδωκαν εἰς τὸ παρελθὸν ὑποσχέσεις; Καὶ πόσας δὲν ἔκαμαν εἰς τὸ παρελθὸν ἀποπείρας, αἱ ὁποῖαι ἀπετέλεσαν ὄχι ἁπλῶς ἅλμα εἰς τὸ κενὸν, ἀλλὰ πήδημα εἰς τὸ τέλμα; Ἐκεῖ καθηλώθησαν καὶ ἐκεῖ αὐταρέσκως ἐβυθίσθησαν. Καὶ ἀνετάραξαν τὸν κομματικὸν βόρβορον. Καὶ αἱ ἀναθυμιάσεις του ἐβάρυναν τὴν ἑλληνικὴν ἀτμόσφαιραν. Ἔζησαν, ἀνέπνευσαν, ἐσκέφθησαν καὶ ἐπολιτεύθησαν μὲ τὴν ξεπερασμένην ἐκείνην νοοτροπίαν, ἡ ὁποία ἀρρήκτως συνδέεται μὲ τὰς καταπτυστοτέρας φαυλότητας τοῦ κόμματος. Πρὸς ποίους ὅμως, ἐν πάσῃ περιπτώσει, φαντάζονται ὅτι ἀποτείνονται; Πρὸς ποίους ὁμιλοῦν, ὅταν τολμοῦν νὰ ἰσχυρίζωνται, ἐμμέσως ἢ ἀμέσως, ὅτι ἀνόρθωσις, πρόοδος, εὐημερία, εἶναι δυνατὴ ὑπὸ τὴν ἀπειλὴν τοῦ σφυροδρεπάνου;

Κινούμενοι ἀπὸ τὸ ἄσβεστον πάθος τῆς ἀρχομανίας, παρεσύρθησαν εἰς συνωμοσίαν κατὰ τοῦ Ἔθνους, χάριν κάποιας χιμαιρικῆς πυρρείου νίκης. Ἔτσι ὅμως ἔπεσαν κάτω καὶ ἀπὸ τὴν ἐσχάτην βαθμῖδα τῆς ἑλληνικῆς ἀνοχῆς.

Πρὸς τί ὅμως νὰ ἀσχολούμεθα μὲ τοὺς φορεῖς τοῦ ὀλεθρίου κομματικοῦ πνεύματος καὶ τοὺς ἐργάτας τῶν τραγικῶν ἔργων τῆς ἐθνικῆς καὶ πολιτικῆς ἀσχημίας;

Πρὸς τί νὰ ἀσχολούμεθα μὲ νεκρούς, ὅταν ἀπὸ τὸν Πατραϊκὸν ἄμβωνα ἡ Ζωὴ ἁπλώνει τοὺς ἀδιασείστους τίτλους της, παρουσιάζει τὰ ἐγγυά της, προσφέρει τὴν ἐλπίδα της; Διότι σήμερον τὴν ἐλπίδα κομίζει ὁ Καραμανλῆς. Ὑψώνει φραγμὸν εἰς τὸν κίνδυνον. Ἀντιτάσσει τὴν εὐθαρσῆ ἄρνησιν τοῦ Ἔθνους εἰς τὴν ἀπειλήν. Καὶ ἐγγυᾶται. Ἐγγυᾶται ἀλώβητον τὴν ἐθνικὴν ἀσφάλειαν καὶ ἀκεραίαν τὴν ἐθνικὴν τιμήν. Ἐγγυᾶται κατοχύρωσιν τῶν ἑλληνικῶν δικαιωμάτων. Ἐγγυᾶται ἄνοδον τῆς ἑλληνικῆς πίστεως εἰς τὴν διεθνῆ ἀγοράν. Ἐγγυᾶται χαρούμενην ἡμέραν καὶ ἥρεμον νύκτα. Ἐγγυᾶται ἀπολύτως ἀνόρθωσιν, ἀνασυγκρότησιν, ἀναδημιουργίαν, ἠθικήν, πνευματικὴν καὶ ὑλικήν. Ἐγγυᾶται μίαν νέαν Ἑλλάδα, ἀσκίαστον ἀπὸ τὰ ἐμβλήματα τοῦ αἵματος καὶ τοῦ πόνου, ἀπρόσβλητον ἀπὸ τὰ κομμουνιστικὰ βραχυκυκλώματα, ἄφοβον ἔναντι τῆς οἱασδήποτε ἐπιβουλῆς. Μίαν Ἑλλάδα, ἱκανὴν νὰ ἐπιβάλῃ ἐσωτερικῶς καὶ ἐξωτερικῶς τὸν νόμον τῆς τιμῆς καὶ τοῦ σεβασμοῦ τῆς Δημοκρατίας.

Ἰδοὺ, τί σήμερον θὰ ὑποσχεθῇ. Καὶ ἰδοὺ τί θὰ πραγματοποιήσῃ Ἂς τὸν βοηθήσωμεν. Ἂς τὸν ἀκολουθήσωμεν. Καὶ ἂς εἶναι ἡ ζητωκραυγή μας συγκατάθεσις διὰ τὸν σκαπανέα τῆς προόδου καὶ καταδίκης διὰ τοὺς ἐργάτας τῆς ἀποσυνθέσεως, τῆς παρακμῆς, τοῦ ὀλέθρου.

Ὁ Καραμανλῆς ἀντιμετωπίζει τοὺς δούλους τοῦ Πάθους.

Μὲ τὴν ψῆφον μας θὰ νικήσῃ. Μὲ τὴν ψῆφον μας θὰ στήσῃ τὸ τρόπαιον μιᾶς αὔριον, ποὺ θὰ τὴν καταχωρίσῃ εἰς τὰς δέλτους της μὲ θαυμασμὸν ἡ Ἱστορία.

ΚΑΤΑΠΕΛΤΩΔΗΣ ΑΠΑΝΤΗΣΙΣ
ΕΙΣ ΤΗΝ ΔΙΑΣΤΡΟΦΗΝ ΤΩΝ ΓΕΓΟΝΟΤΩΝ

ΠΙΣΤΕΥΟΜΕΝ ΩΣ ΜΟΝΗΝ ΛΥΣΙΝ ΤΗΝ ΑΥΤΟΔΙΑΘΕΣΙΝ ΤΟΥ ΚΥΠΡΙΑΚΟΥ ΛΑΟΥ

Οὐδέποτε ἡ Κυβέρνησις ἀνέλαβεν οἱανδήποτε δέσμευσιν ἔναντι τῶν ξένων.—Ἐδεώρησεν ἀπαράδεκτον τὸ σχέδιον τῶν Ἄγγλων τοῦ π. Νοεμβρίου καὶ ἠρνήθη νὰ παρέμβῃ παρὰ τῷ Ἐθνάρχῃ διὰ νὰ τὸν πείσῃ.

ΔΗΛΩΣΕΙΣ ΤΟΥ κ. ΚΩΝ. ΚΑΡΑΜΑΝΛΗ

ΑΘΗΝΑΙ. Ὁ Πρόεδρος τῆς κυβερνήσεως κ. Καραμανλῆς προέβη εἰς τὰς κάτωθι δηλώσεις ἐπὶ τοῦ Κυπριακοῦ:

«Ἔχων πλήρη ἐπίγνωσιν τῶν εὐθυνῶν ὡς προέδρου τῆς κυβερνήσεως, ἀπέφυγα μέχρι τοῦδε, ἂν καὶ ὑπῆρξα στόχος ἀχαρακτηρίστου πολεμικῆς, νὰ ὁμιλήσω ἐπὶ τοῦ Κυπριακοῦ, διότι εἶναι θέμα ἐθνικόν, τὸ ὁποῖον ἔκρινα ὅτι δὲν θὰ ἔπρεπε νὰ ἀποτελέσῃ ἀντικείμενον προεκλογικῶν ἀντεγκλήσεων. Ἀφ' ἧς ὅμως στιγμῆς οἱ ἡγέται τῆς ἀντιπολιτεύσεως δὲν ἐδίστασαν, εἰς κρίσιμον φάσιν τοῦ ἀγῶνος μὲ κίνδυνον νὰ τραυματίσουν τὴν Κυπριακὴν ὑπόθεσιν, νὰ ἀποπειραθοῦν νὰ θίξουν καὶ νὰ διαβάλουν τὴν ἐθνικὴν ἡγεσίαν τῶν Κυπρίων μὲ τὴν κατηγορίαν ὅτι αὕτη ὑπέκυψεν ἤδη εἰς ἰδικάς μας πιέσεις καὶ κατέστη ὄργανον τοῦ κατακτητοῦ, εἶναι ὑποχρεώσίς μου ἐθνικὴ νὰ εἴπω τὰ ἑξῆς:

»Ἡ θέσις τῆς Κυβερνήσεως, τῆς ὁποίας ἡγοῦμαι, εἶναι ἔναντι τοῦ Κυπριακοῦ σαφὴς καὶ καθαρά. Ἔχομεν υἱοθετήσει ἀνεπιφυλάκτως τοὺς σκοποὺς τοῦ ἀγῶνος τῶν Κυπρίων ἀδελφῶν μας καὶ πιστεύομεν μαζὺ μὲ αὐτοὺς ὅτι μόνη λύσις εἶναι ἡ αὐτοδιάθεσις.

»Πρὸς τὸν σκοπὸν αὐτόν, καὶ μόνον αὐτὸν ἡ Κυβέρνησις εἰργάσθη πάντοτε ἐν ἀπολύτῳ συμπνοίᾳ μετὰ τῆς ἡγεσίας τῶν Κυπρίων καὶ ὀφείλω νὰ διαβεβαιώσω ὅτι οἱ Κύπριοι εἶχον πάντοτε τὴν πρωτοβουλίαν εἰς τὴν διαχείρισιν τοῦ ἀγῶνος καὶ οὐδέποτε ἐξεδηλώθη ἰδική μας διάθεσις ἐπηρεασμοῦ των, ἀντίθετος πρὸς τὸν ταχθέντα σκοπόν.

»Δηλῶ ὑπευθύνως πρὸς τὸν ἑλληνικὸν λαὸν ὅτι οὐδέποτε ἡ Κυβέρνησίς μου ἀνέλαβεν οἱανδήποτε δέσμευσιν ἔναντι τῶν ξένων, οὐδὲ διενοήθη ποτὲ ἡ Κυβέρνησις νὰ συστήσῃ, πολὺ δὲ ὀλιγώτερον νὰ πιέσῃ τὸν Ἐθνάρχην εἰς παρέκκλισιν, ἀπὸ τῆς ὑπ' αὐτοῦ χαραχθείσης ἐθνικῆς γραμμῆς.

»Ἀντιθέτως, εἶμαι ὑποχρεωμένος νὰ ἀποκαλύψω ὅτι, ὅτε τὸν παρελθόντα Νοέμβριον ἡ Βρεταννικὴ Κυβέρνησις ἐκοινοποίησε καὶ εἰς ἡμᾶς τὸ ἐκ μέρους αὐτῆς ὑποβληθὲν τότε εἰς τὸν Μακάριον σχέδιον ρυθμίσεως τοῦ Κυπριακοῦ καὶ μᾶς ἐζήτησε νὰ συστήσωμεν εἰς τὸν Ἐθνάρχην τὴν ἀποδοχήν του, ἀπήντησα ὅτι ὄχι μόνον ἀρνοῦμαι νὰ παρέμβω, ἀλλὰ ἐγὼ θεωρῶ τὸ σχέδιον ἀπαράδεκτον.

»Κατέστησα ἐπιπροσθέτως γνωστὸν εἰς τοὺς Ἄγγλους ὅτι αἱ ἀπόψεις τῆς Ἑλληνικῆς Κυβερνήσεως ταυτίζονται ἀπολύτως πρὸς τὰς ἀπόψεις τοῦ Ἐθνάρχου. Τὴν ἀρχὴν αὐτήν, τῆς πλήρους εὐθυγραμμίσεως Κυβερνήσεως καὶ Ἐθναρχίας, ἐτηρήσαμεν εἰς ὅλας τὰς μέχρι σήμερον φάσεις τοῦ Κυπριακοῦ ἀγῶνος.

»Ἰδιαιτέρως ἐπιθυμῶ νὰ τονίσω ὅτι ἡ μὴ κατάθεσις μέχρι τοῦδε νέας προσφυγῆς πρὸς τὸν Ο.Η.Ε., ὀφείλεται εἰς τὸ ὅτι ἀπὸ συμφώνου μὲ τὸν Ἐθνάρχην, ἐκρίθη σκόπιμον καὶ ἐπιβεβλημένον νὰ ἀποφευχθῇ πᾶσα πρόωρος πρὸς τὴν κατεύθυνσιν αὐτὴν ἐνέργεια, ἐν ἀναμονῇ τῆς ἐκβάσεως τῶν διεξαγομένων ὑπὸ τοῦ Ἀρχιεπισκόπου εἰς τὴν Λευκωσίαν διαπραγματεύσεων.

»Νέα προσφυγὴ θὰ κατατεθῇ ἐμπροθέσμως, εὐθὺς ὡς τὸ συμφέρον τῶν Κυπρίων τὸ ὑπαγορεύσῃ.

»Την ἐν προκειμένῳ πρόθεσιν τῆς Ἑλληνικῆς Κυβερνήσεως ἐδήλωσα ἀπεριφράστως

Συνέχεια εἰς τὴν 4ην Σελίδα

ΠΡΟΣ ΤΗΝ ΑΠΟΦΑΣΙΣΤΙΚΗΝ ΕΚΛΟΓΙΚΗΝ ΜΑΧΗΝ

Ο ΠΑΤΡΑΪΚΟΣ ΛΑΟΣ ΘΑ ΑΠΟΘΕΩΣΗ ΣΗΜΕΡΟΝ ΤΟΝ κ. Κ. ΚΑΡΑΜΑΝΛΗΝ

ΤΑ ΧΘΕΣΙΝΑ ΕΓΚΑΙΝΙΑ ΤΟΥ ΚΕΝΤΡΟΥ ΤΗΣ ΕΡΕ

ΟΓΚΟΥΤΑΙ ΚΑΘ' ΗΜΕΡΑΝ ΤΟ ΛΑΪΚΟΝ ΡΕΥΜΑ ΥΠΕΡ ΤΗΣ ΕΘΝΙΚΗΣ ΠΑΡΑΤΑΞΕΩΣ ΤΟΥ κ. ΚΑΡΑΜΑΝΛΗ

Δὲν εἶναι ὑπερβολὴ νὰ λεχθῇ ὅτι ἀπὸ τῆς πρωΐας τῆς χθὲς οἱ κάτοικοι τοῦ νομοῦ μας καὶ ἰδιαιτέρως τῶν Πατρῶν καὶ τοῦ Αἰγίου εὑρίσκονται εἰς πραγματικὸν συναγερμὸν προετοιμασίας διὰ τὴν ὑποδοχὴν τοῦ πρωθυπουργοῦ καὶ ἀρχηγοῦ τῆς ΕΡΕ κ. Καραμανλῆ, ὁ ὁποῖος φθάνει σήμερον τὴν πρωΐαν εἰς τὴν πόλιν μας διὰ νὰ ἐπικοινωνήσῃ μετὰ τοῦ Λαοῦ τῆς Πελοποννησιακῆς πρωτευούσης.

Ἡ ὅλη κίνησις τῆς χθεσινῆς ἡμέρας εἰς τὰς Πάτρας ὅσον καὶ ἡ ἀθρόα προσέλευσις ἐπιτροπῶν τῶν κατοίκων τῆς ὑπαίθρου, αἵτινες ἐζήτουν τὰς λεπτομερείας τοῦ προγράμματος τῆς ἀφίξεως τοῦ κ. Καραμανλῆ, προκειμένου οἱ ἀγροτικοὶ πληθυσμοὶ τῆς περιοχῆς νὰ ἐπωφεληθοῦν τῆς εὐκαιρίας νὰ διαδηλώσουν τὴν πίστιν των πρὸς τὸν θελληματικὸν καὶ δημιουργικὸν ἡγέτην, παρέσχεν ὅλας τὰς ἐνδείξεις ὅτι ἡ σημερινὴ ὑποδοχὴ τοῦ κ. Καραμανλῆ εἰς τὰς Πάτρας θὰ ὑπερβάλῃ κάθε προηγούμενον εἰς τὰ πολιτικὰ χρονικὰ τῆς περιοχῆς.

Τὸν κ. Καραμανλῆν, ὅστις θὰ συνοδεύεται ἀπὸ τὴν κ. Καραμανλῆ καὶ ἐπιτελεῖς τῆς ΕΡΕ, θὰ προϋπαντήσουν εἰς τὴν Αἰγείραν οἱ ὑπουργοὶ Παιδείας καὶ Ἐμπορίου κ. κ. Γεροκωστόπουλος καὶ Παπαρρηγόπουλος καὶ οἱ ὑποψήφιοι τοῦ Συνδυασμοῦ Ἀχαΐας.

Ὁ Ἀρχηγὸς τῆς Ἐθνικῆς Ριζοσπαστικῆς Ἑνώσεως θὰ φθάσῃ εἰς Αἴγιον τὴν 10ην π.μ., ὅπου καὶ θὰ ὁμιλήσῃ πρὸς τὸν λαὸν τῆς Αἰγιαλείας, ὁ ὁποῖος τοῦ ἐπιφυλάσσει παλαϊκὴν ὑποδοχήν.

Εἰς Πάτρας ὁ κ. Καραμανλῆς θὰ φθάσῃ, ἐπιβαίνων ὠτομοτρίζ τὴν 11.30—11.45π.μ. καὶ θὰ κατευθυνθῇ κατ' εὐθεῖαν εἰς τὴν πλατεῖαν Γεωργίου Α΄, ὅπου θὰ τὸν ὑποδεχθῇ πρὸ τοῦ Δημοτικοῦ Θεάτρου ὁ ἀρχηγὸς τοῦ συνδυασμοῦ, πρώην πρωθυπουργὸς κ. Κανελλόπουλος.

Ὁ κ. Καραμανλῆς, ἀφοῦ ὁμιλήσῃ ἀπὸ τοῦ «φουαγιὲ» τοῦ Θεάτρου, πρὸς τὸν Πατραϊκὸν Λαόν. ἐκφωνῶν βαρυσήμαντον προγραμματικὸν λόγον, θὰ ἀναχωρήσῃ διὰ τὴν Ἠλείαν, συνεχίζων τὴν ἀνὰ τὴν Πελοπόννησον περιοδείαν του.

"ΔΕΝ ΕΠΑΓΙΔΕΥΣΑΝ ΜΟΝΟΝ ΕΑΥΤΟΥΣ ΕΠΙΧΕΙΡΟΥΝ ΝΑ ΠΑΓΙΔΕΥΣΟΥΝ ΚΑΙ ΤΟ ΕΘΝΟΣ"

ΒΑΡΥΣΗΜΑΝΤΟΣ ΛΟΓΟΣ ΤΟΥ κ. ΚΑΝΕΛΛΟΠΟΥΛΟΥ
ΩΜΙΛΗΣΑΝ ΟΛΟΙ ΟΙ ΥΠΟΨΗΦΙΟΙ ΤΟΥ ΣΥΝΔΥΑΣΜΟΥ

Τὴν 8 καὶ 30 μ.μ. χθές, ἐνώπιον ὀγκωδεστάτης καὶ ἐνθουσιώδους συγκεντρώσεως, τὴν ὁποίαν διέκρινεν, εἰς κάθε ἐκδήλωσίν της, ἡ ἔνθερμος πίστις καὶ ἡ ἀποφασιστικότης τοῦ Πατραϊκοῦ λαοῦ, ἐγένοντο τὰ ἐγκαίνια τοῦ ἐκλογικοῦ Κέντρου τοῦ Συνδυασμοῦ τῆς Ἐθνικῆς Ριζοσπαστικῆς Ἑνώσεως Ἀχαΐας.

Πολὺ πρὸ τῆς καθορισθείσης ὥρας αἱ εὐρεῖαι αἴθουσαι τοῦ Κέντρου ἤρχισαν νὰ κατακλύζωνται ὑπὸ λαοῦ, ὥστε περὶ τὴν 8 καὶ 15 εἶχεν παραβιασθῆ τὸ ἀδιαχώρητον καὶ ἤρχισε πλέον νὰ δημιουργῆται λαϊκὴ συγκέντρωσις εἰς ἀνοικτὸν χῶρον, ἐπὶ τῆς ὁδοῦ Μαιζῶνος.

Τὴν 8 καὶ 30 προσῆλθον ὁ πρώην πρωθυπουργὸς καὶ ἀρχηγὸς τοῦ Συνδυασμοῦ κ. Παν. Κανελλόπουλος, οἱ Ὑπουργοὶ Ἐμπορίου καὶ Παιδείας κ. κ. Παπαρρηγόπουλος καὶ Γεροκωστόπουλος καὶ οἱ λοιποὶ ὑποψήφιοι τῆς Ε.Ρ.Ε. ἡ ἐμφάνισις τῶν ὁποίων ἔδωκεν ἀφορμὴν εἰς συνεχεῖς ἐκδηλώσεις ἐνθουσιασμοῦ, αἱ ὁποῖαι ἐδόνουν ἐπ' ἀρκετὸν τὴν ἀτμοσφαίραν.

Παρέστη ἐπίσης καὶ ὁ ἀφιχθεὶς εἰς Πάτρας ὑπουργὸς τῶν Δημ. Ἔργων κ. Λ. Εὐταξίας.

Ἀποκατασταθείσης τῆς ἡσυχίας, ἐτελέσθη ἁγιασμός, μετὰ τὸν ὁποῖον ὁ κ. Κανελλόπουλος, ἐγκαινιάζων καὶ ἐπισήμως τὸν ἐκλογικὸν ἀγῶνα, ἐν μέσῳ μιᾶς ἀτμοσφαίρας παλλομένης ἀπὸ τὰς ἐκδηλώσεις πίστεως καὶ συνεχῶς διακοπτόμενος, εἶπε τὰ ἑξῆς:

—Μὲ τὴν βοήθειαν τοῦ Θεοῦ τὴν ὁποίαν ἐπεκαλέσθημεν, πρὸ ὀλίγου, ὅλοι κατὰ τὸν γενόμενον ἁγιασμόν, κηρύσσω τὴν ἔναρξιν τοῦ προεκλογικοῦ ἀγῶνος τῆς Ε.Ρ.Ε. εἰς τὴν πόλιν τῶν Πατρῶν.

Τὸ νόημα τοῦ ἀγῶνος ἐφρόντισαν νὰ τὸ δώσουν αὐτοί οὗτοι οἱ ἀπαρτίζοντες τὴν ἀντίθετον παράταξιν. Καὶ τὸ ἔδωσαν οἱ ἴδιοι κατὰ τρόπον ἀρνητικὸν εἰς βάρος των καὶ κατὰ τρόπον θετικὸν ὑπὲρ ἡμῶν. Ἀποτελοῦν παράταξιν ἀνομοιογενῆ, φθάνουσαν μέχρι τῆς ἄκρας ἀριστερᾶς καὶ τῶν ἐχθρῶν τῆς Πατρίδος, ἐνῶ ἀποτελοῦμεν παράταξιν ἐνιαίαν, ἐνσαρκοῦσαν τὸν μεγάλον ὄγκον τῆς ἀκραιφνοῦς καὶ ἀσυμβιβάστου πρὸς τοὺς ἐχθροὺς τῆς Πατρίδος Ἐθνικοφροσύνης.

Λυποῦμαι βαθύτατα, διότι ἀπὸ πεῖσμα καὶ ἀρνητικότητα ἔφθασαν πολιτικοὶ ἄνδρες καὶ κόμματα ποὺ ἔχουν προσφέρει, εἰς τὸ παρελθόν, ὑπηρεσίας, μέχρι τοῦ σημείου νὰ πέσουν εἰς αὐτὴν τὴν παγίδα. Δυστυχῶς, δὲν ἐπαγίδευσαν μόνον τὸν ἑαυτόν των, ἀλλά, χωρὶς ἔστω νὰ κατανοοῦν τὰς συνεπείας τῆς πράξεώς των, ἐπιχειροῦν νὰ παγιδεύσουν τὸ Ἔθνος.

Ἂν καὶ προσωπικῶς δὲν νοιώθην ὑπὸ τῶν πολιτικῶν ἐξελίξεων τῶν τελευταίων μηνῶν, ἐθεώρησα κατώτερον τοῦ ἑαυτοῦ μου νὰ κινηθῶ εἰς τὰς ἀποφάσεις μου ἀπὸ ἀρνητικὰ αἰσθήματα καὶ ἔθεσα τὸν ἑαυτόν μου εἰς τὴν διάθεσιν τῆς μεγάλης Ἐθνικῆς παρατάξεως, τῆς ὁποίας τὴν πολιτικὴν καὶ Κυβερνητικὴν ἡγεσίαν ἀνέλαβεν ὁ πρωθυπουργὸς κ. Καραμανλῆς.

Ἡ παράταξις αὐτὴ εἶνε ἐνιαία, ἰσχυρὰ καὶ ἐγγυᾶται, ἐξερχομένη ἀπὸ τὰς ἐκλογάς νικήτρια, σταθερὰν καὶ ἀκραιφνῶς Ἐθνικὴν Κυβέρνησιν εἰς τὴν Χώραν.

Εἶμαι βέβαιος ὅτι ὁ λαὸς τῶν Πατρῶν καὶ ὁλοκλήρου τοῦ Νομοῦ Ἀχαΐας, θὰ δώσῃ τὴν νίκην καὶ δὴ κατὰ τρόπον περιφανῆ εἰς ἡμᾶς, οἱ ὁ-

Συνέχεια εἰς τὴν 4ην Σελίδα

ΛΑΕ ΤΩΝ ΠΑΤΡΩΝ

ΕΡΧΕΤΑΙ ΣΗΜΕΡΟΝ ΕΙΣ ΤΗΝ ΠΟΛΙΝ ΜΑΣ Ο ΠΡΩΘΥΠΟΥΡΓΟΣ ΚΑΙ ΑΡΧΗΓΟΣ ΤΗΣ Ε.Ρ.Ε.

κ. ΚΩΝΣΤ. ΚΑΡΑΜΑΝΛΗΣ

Θὰ ὁμιλήσῃ τὴν 11 1)2 π.μ. ἀπὸ τοῦ ἐξώστου τοῦ Δημοτικοῦ Θεάτρου εἰς τὴν πλατεῖαν Γεωργίου Α'.

Πρέπει εἰς μίαν τεραστίαν συγκέντρωσιν νὰ τὸν ὑποδεχθῶμεν, νὰ τὸν ἀκούσωμεν, νὰ τὸν ζητωκραυγάσωμεν. Νὰ ἑνώσωμεν τὴν φωνήν μας μαζὺ μὲ τὴν φωνὴν ὅλων τῶν Ἑλληνικῶν πόλεων καὶ χωρίων, ποὺ ἐτάχθησαν εἰς τὸ πλευρόν του καὶ τὸν ἐπευφήμησαν ὡς τὸν ἐνδεδειγμένον νικητὴν τοῦ αὐριανοῦ ἀγῶνος.

ΟΛΟΙ ΣΗΜΕΡΟΝ ΜΑΖΥ ΤΟΥ ΑΣ ΜΗ ΛΕΙΨΗ ΚΑΝΕΙΣ

ΑΠΟ ΤΟΥ ΤΕΛΕΥΤΑΙΟΥ 24ΩΡΟΥ ΚΑΙ ΧΩΡΙΣ ΚΑΜΜΙΑΝ ΑΝΑΠΑΥΛΑΝ

ΕΙΣ ΟΛΟΚΛΗΡΟΝ ΤΗΝ ΕΛΛΑΔΑ ΕΝΕΣΚΗΨΕ ΒΑΡΥΤΑΤΟΣ ΧΕΙΜΩΝ

ΠΥΚΝΗ ΧΙΩΝ ΚΑΙ ΑΡΙΜΥ ΨΥΧΟΣ

Μεταξὺ Ἀλεξανδρουπόλεως καὶ Διδυμοτείχου τὸ ὕψος τῶν χιόνων ἔφθασε τὰ 3 μ.—Πλεῖστα χωρία ἀπεκλείσθησαν καὶ τροφοδοτοῦνται δι' ἀεροπλάνων.—Αἱ συγκοινωνίαι ἀπεκόπησαν. Πολλὰ ἄτομα ὑπέστησαν ψύξιν.

Η ΕΥΡΩΠΗ ΠΛΗΣΣΕΤΑΙ ΥΠΟ ΧΙΟΝΟΘΥΕΛΛΩΝ

ΘΕΣΣΑΛΟΝΙΚΗ. Ἀπὸ τῆς πρωΐας παρατηρεῖται βελτίωσις τοῦ καιροῦ καὶ ἤρχισεν ἡ τῆξις τῶν χιόνων. Παρὰ τοῦτο, αἱ ὁδικαὶ καὶ σιδηροδρομικαὶ συγκοινωνίαι παραμένουν κλειστάι. Τὸ Γ' Σῶμα Στρατοῦ διέθεσε συνεργεῖα πρὸς διάνοιξιν τῶν ὁδῶν. Ὁδηγοὶ αὐτοκινήτων ὑπέστησαν ψῦξιν καὶ μετεφέρθησαν εἰς Νοσοκομεῖον.

Οἱ ὑποψήφιοι τῆς Ε.Ρ.Ε., μεταβαίνοντες εἰς τὸ χωρίον Πρώτη, γενέτειραν τοῦ κ. Καραμανλῆ, ἀπεκλείσθησαν ἔξωθι τοῦ χωρίου, καλυφθέντος τοῦ αὐτοκινήτου των ὑπὸ χιόνος. Μηχανήματα τῆς Μεραρχίας ἀπηλευθέρωσαν αὐτούς.

Ἡ σιδηροδρομικὴ συγκοινωνία Ἀλεξανδρουπόλεως—Διδυμοτείχου ἐξακολουθεῖ νὰ παραμένῃ ἀποκεκλεισμένη, ἡ δὲ χιών, ἡ ὁποία ἐκάλυψε τὴν σιδηροδρομικὴν γραμμήν, ὑπερβαίνει τὰ 3 μέτρα. Ἀμαξοστοιχίαι, εὑρισκόμεναι εἰς πορείαν, ἔχουν ἀπο