ΓΡΑΦΕΙΑ: ΚΟΡΙΝΘΟΥ 210
ΤΗΛΕΦΩΝΑ 24-94 & 43-23
ΤΙΜΗ ΦΥΛΛΟΥ ΔΡΑΧΜΗ 1

ΠΕΛΟΠΟΝΝΗΣΟΣ

ΗΜΕΡΗΣΙΑ ΕΘΝΙΚΗ ΕΦΗΜΕΡΙΣ - ΕΤΟΣ ΙΔΡΥΣΕΩΣ 1886

17 ΠΑΡΑΣΚΕΥΗ ΦΕΒΡΟΥΑΡΙΟΥ 1956
ΠΕΡ.Β'-ΕΤΟΣ ΙΑ'-ΑΡ.ΦΥΛΛΟΥ 3315

ΤΟ ΧΘΕΣΙΝΟΝ ΜΗΝΥΜΑ ΤΗΣ ΕΘΝΙΚΗΣ ΝΙΚΗΣ

Ο ΠΑΛΛΑΪΚΟΣ ΣΥΝΑΓΕΡΜΟΣ ΤΩΝ 200.000 ΤΟΥ ΛΑΟΥ ΤΩΝ ΑΘΗΝΩΝ ΚΑΙ Η ΜΕΓΑΛΕΙΩΔΗΣ ΕΚΔΗΛΩΣΙΣ ΤΟΥ ΛΑΟΥ ΤΩΝ ΠΑΤΡΩΝ ΠΡΟΕΔΙΚΑΣΑΝ ΧΘΕΣ ΟΡΙΣΤΙΚΩΣ ΤΟ ΑΠΟΤΕΛΕΣΜΑ ΤΩΝ ΕΚΛΟΓΩΝ ΤΗΣ ΚΥΡΙΑΚΗΣ

Ο ΒΑΡΥΣΗΜΑΝΤΟΣ ΛΟΓΟΣ ΤΟΥ κ. ΚΩΝ. ΚΑΡΑΜΑΝΛΗ ΕΙΣ ΤΑΣ ΑΘΗΝΑΣ

Η ΕΛΛΑΣ ΣΤΟΧΟΣ ΕΠΙΘΕΣΕΩΣ ΤΟΥ ΔΙΕΘΝΟΥΣ ΚΟΜΜΟΥΝΙΣΜΟΥ ΕΠΙΔΙΩΚΟΥΝ ΝΑ ΕΞΑΠΟΛΥΣΟΥΝ ΘΥΕΛΛΑΣ ΕΙΣ ΤΗΝ ΧΩΡΑΝ ΜΑΣ

ΑΠΑΡΑΔΕΚΤΟΙ ΟΙ ΣΥΜΒΙΒΑΣΜΟΙ ΕΙΣ ΒΑΡΟΣ ΤΟΥ ΕΘΝΟΥΣ

ΠΡΩΤΟΦΑΝΕΙΣ ΕΚΔΗΛΩΣΕΙΣ ΤΟΥ ΛΑΟΥ ΤΩΝ ΑΘΗΝΩΝ

ΑΘΗΝΑΙ. Ἡ συγκέντρωσις, πρὸ τῆς ὁποίας ὡμίλησε χθὲς πρὸς τὸν Ἀθηναϊκὸν λαὸν ὁ πρωθυπουργὸς κ. Καραμανλῆς, ὑπῆρξεν ἄνευ προηγουμένου. Ὑπολογίζεται ὅτι ὑπὲρ τὰς 120 χιλιάδας εἶχον συνωθηθῆ εἰς τὴν πλατεῖαν Κλαθμῶνος καὶ περὶ τὰς 80.000 εἰς τὰς πέριξ ὁδοὺς Σταδίου, Κοραῆ, πρὸ τῶν Προπυλαίων τοῦ Πανεπιστημίου, Ἀριστείδους καὶ ὅλας τὰς παρόδους τῆς πλατείας.

Τὸ θέαμα ἦτο ἐκτάκτως μεγαλοπρεπές, ἡ δὲ εἰκών, τὴν ὁποίαν παρουσίαζεν ἡ συγκέντρωσις ἔδιδε τὴν ἐντύπωσιν μιᾶς ἀνθρωποθαλάσσης, ἡ ὁποία κατὰ κύματα χιλιάδων ἀνθρώπων ἐπευφήμει καὶ ἐζητωκραύγαζεν ὑπὲρ τῆς Ε.Ρ.Ε. καὶ τοῦ ἀρχηγοῦ της.

Ἡ συγκέντρωσις, πρὸ τῆς ὁποίας εἶχεν ὁμιλήσει ὁ ἀείμνηστος στρατάρχης Παπάγος πρὸς τὸν Ἀθηναϊκὸν λαόν, ἐχαρακτηρίζετο τότε, τὸ 1952, ὡς μία ἐκ τῶν μεγαλυτέρων συγκεντρώσεων, ποὺ εἶδεν ἡ Ἑλληνικὴ πρωτεύουσα.

Ἀλλὰ ἡ χθεσινὴ συγκέντρωσις τοῦ Ἀθηναϊκοῦ λαοῦ, ἐνώπιον τῆς ὁποίας ὡμίλησεν ὁ κ. Καραμανλῆς, κατὰ 50 ο/ο ἀνωτέρα τῆς συγκεντρώσεως τοῦ στρατάρχου Παπάγου, ἦτο εἰς ἐνθουσιασμόν, εἰς ζωτικότητα ἀσυγκρίτως ἀνωτέρα Οἱ ἀστοί, οἱ μικροβιοτέχναι, οἱ ἐργάται, οἱ ἄνθρωποι τοῦ μόχθου, κατὰ χιλιάδας συνωθοῦντο εἰς τὴν πλατεῖαν Κλαθμῶνος διὰ νὰ δείξουν διὰ τοῦ συντριπτικοῦ ὄγκου των ὅτι ἀμύνονται καὶ εἶναι ἀποφασισμένοι νὰ ἀμυνθοῦν κατὰ τὰς ἐκλογὰς τῆς 19ης Φεβρουαρίου ἐναντίον τῆς ἀνόμου συνεργασίας τῶν παλαιοκομματικῶν.

Αἱ ζητωκραυγαί, τὰ χειροκροτήματα καὶ αἱ ἐνθουσιώδεις ἐπευφημίαι ὑπὲρ τοῦ κ. Καραμανλῆ ὑπῆρξαν ἀφάνταστοι. Οὐδέποτε ἄλλοτε ὁ Ἀθηναϊκὸς λαὸς ἦτο τόσον ἐκδηλωτικὸς ἐνώπιον ἀρχηγοῦ κόμματος, παλαίοντος πρὸς τὴν ἡνωμένην ἀντιπολίτευσιν.

Τὸ δημοψήφισμα, τὸ ὁποῖον διενηργήθη χθὲς εἰς τὴν πόλιν τῶν Ἀθηνῶν, εἶναι ὅτι ἡ νίκη τῆς Ε.Ρ.Ε. κατὰ τὰς ἐκλογάς, θὰ εἶναι νίκη τοῦ Ἑλληνικοῦ, ὁ ὁποῖος κατέλαβε τοὺς ὁπαδοὺς τῆς ἀντιπολιτεύσεως, ἦτο ὅτι μία ὁμὰς νεαρῶν ταραχοποιῶν συνωθεῖτο ἐπὶ τῆς ὁδοῦ Σταδίου μὲ τὴν πρόθεσιν νὰ δημιουργήσῃ μικροπανικὸν καὶ ἐξ ἀφορμῆς τούτου ἐσημειώθησαν 5—6 μικροατυχήματα. Μικρὰ ἀστυνομικὴ δύναμις, ἡ ὁποία ἐφρούρει, ἐπεμβᾶσα ἀμέσως, διεσκόρπισε τοὺς ταραχοποιούς, μερικοὶ τῶν ὁποίων ἐκινδύνευσαν νὰ ξυλοκοπηθοῦν ἀγρίως ἀπὸ τοὺς νομοταγεῖς πολίτας, οἱ ὁποῖοι προσῆλθον διὰ νὰ ἀκούσουν τὴν ὁμιλίαν τοῦ κ. Πρωθυπουργοῦ.

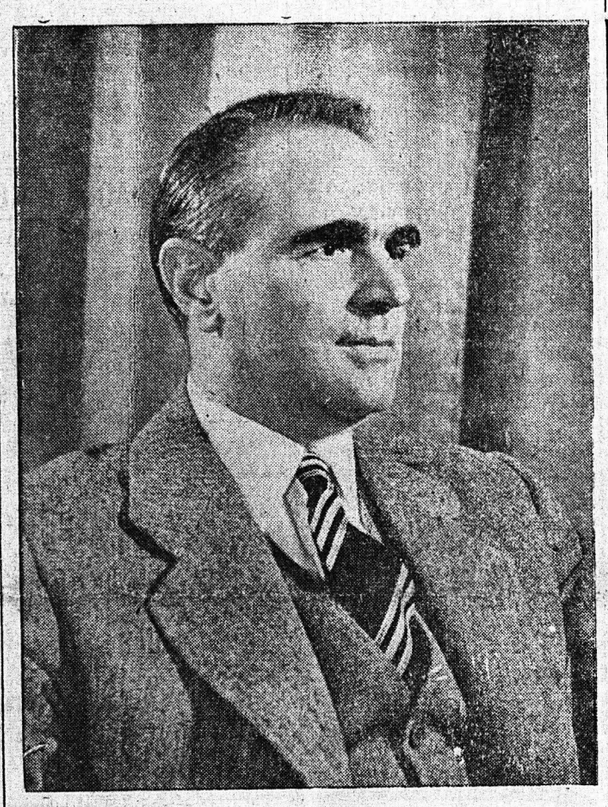

Ὁ πρωθυπουργὸς κ. ΚΩΝ. ΚΑΡΑΜΑΝΛΗΣ

Καθ' ὅλην τὴν διάρκειαν τοῦ λόγου τοῦ κ. Καραμανλῆ, προεκλήθησαν 20 ἀτυχήματα. Γυναῖκες ἐλιποθύμησαν καὶ ἐμωλωπίσθησαν, τόσος δὲ ἦτο ὁ συνωστισμὸς ὥστε μετὰ τὸν λόγον τοῦ κ. πρωθυπουργοῦ ἡ τεραστία αὐτὴ συγκέντρωσις διὰ νὰ διαλυθῇ ἐχρειάσθη ὥρας ὁλοκλήρους. Μετὰ τὴν συγκέντρωσιν, ὁμάδες πολιτῶν ἐν διαδηλώσει καὶ κραυγάζοντες συνθήματα ὑπὲρ τῆς ΕΡΕ, ὑπὲρ τῆς ἑνώσεως τῆς Κύπρου, διῆλθον διὰ τῆς πλατείας Ὁμονοίας πρὸς τὴν ὁδὸν Ἁγίου Κωνσταντίνου, ὅπου καὶ διελύθησαν ἡσύχως.

Ὁ λόγος τοῦ κ. πρωθυπουργοῦ κ. Καραμανλῆ ἔχει ὡς κατωτέρω:

Δὲν νομίζω ὅτι ἔχω ἀνάγκην νὰ τονίσω ἰδιαιτέρως τὴν ἀποφασιστικὴν σημασίαν, τὴν ὁποίαν θὰ ἔχῃ διὰ τὸ μέλλον τῆς χώρας, ἡ μεθαυριανὴ ἐκλογή. Ἐπεκράτησεν ἡ συνήθεια εἰς τὸν τόπον μας, νὰ χαρακτηρίζεται πᾶσα ἐκλογὴ ἀποφασιστικὴ καὶ κρίσιμος. Ἀλλὰ ἐὰν αὐτὸ λεγόμενον εἰς τὸ παρελθόν, ἀπετέλει λόγον καινόν, σήμερον ἀποτελεῖ σκληρὰν καὶ ὀδυνηρὰν πραγματικότητα. Ἡ ἐπικειμένη ἐκλογὴ θὰ σημάνῃ σταθμὸν εἰς τὴν ἱστορίαν τοῦ Ἔθνους. Δύναται νὰ ἀποβῇ ἡ ἀφετηρία μιᾶς νέας εὐτυχοῦς περιόδου, ἀλλὰ δύναται ἐξ ἴσου νὰ ἀποβῇ, ἡ ἀφετηρία νέων συμφορῶν διὰ τὴν Ἑλλάδα. Εἶμαι βέβαιος ὅτι ἡ δευτέρα αὐτὴ περίπτωσις, δὲν ὑφίσταται. Ἐτερμάτισα μόλις χθὲς τὴν μεγάλην προεκλογικήν περιοδείαν μου καὶ διεπίστωσα μὲ βαθεῖαν ἱκανοποίησιν, ὅτι ὁ ἑλληνικὸς λαὸς ἐν τῇ μεγάλῃ πλειοψηφίᾳ του, ἀγρυπνεῖ ἐπὶ τῶν ἐθνικῶν ἐπάλξεων.

Ἀθηναῖοι!

Προκειμένου νὰ σᾶς ἐξηγήσω τὸ ἀληθινὸν νόημα τῆς ἱστορικῆς αὐτῆς ἐκλογῆς, θὰ ὁμιλήσω μὲ εἰλικρίνειαν καὶ ἁπλότητα, διότι πιστεύω ὅτι ἡ εἰλικρίνεια εἰς τὰς σχέσεις λαοῦ καὶ ἡγεσίας, ἀποτελεῖ τὴν δύναμιν τῆς συγχρόνου δημοκρατίας. (Φωναί: Μπράβο, νὰ μᾶς ζήσῃ).

Ἡ χώρα μας ἀπὸ μακροῦ χρόνου διέρχεται μίαν μόνιμον πολιτικὴν κρίσιν, ἡ ὁποία εἶναι καὶ ἡ βαθυτέρα τῆς κακοδαιμονίας τοῦ λαοῦ μας, ἡ παρατεταμένη αὐτὴ πολιτικὴ κρίσις, ἡ ὁποία μαστίζει τὴν πολιτικὴν ζωὴν τῆς χώρας. Μετὰ τὰ γεγονότα τοῦ Σεπτεμβρίου καὶ τὸν θάνατον τοῦ ἀειμνήστου Στρατάρχου Παπάγου προέκυψεν κατάστασις ἀνησυχαστική, διὰ τὸ μέλλον τῆς χώρας. Ἀντιμετωπίζαμεν τὴν ἀποσύνθεσιν τῶν πολιτικῶν δυνάμεων διότι κατὰ τὴν ἐποχὴν ἐκείνην συνωμοτοῦσαν εἰς βάρος τῆς Ἑλλάδος, ἐχθροὶ τοῦ Ἔθνους, ἐντόπιοι καὶ ξένοι.

Ἐκλήθην, τότε νὰ ἀναλάβω τὰς εὐθύνας τῆς διακυβερνήσεως τῆς χώρας, ὑπὸ συνθήκας ἐκτάκτως δυσχερεῖς. Ἐκλήθην εἰς μίαν στιγμὴν κατὰ τὴν ὁποίαν ἡ Ἑλλὰς ἐκλειδωνίζετο, καὶ τὴν ψυχὴν τοῦ Ἔθνους συνεῖχεν ἡ ἀγωνία. Ἀνέμενον εὐλόγως, εἰς τὴν ἀντιμετώπισιν τῶν δυσχερειῶν αὐτῶν· τοὐλάχιστον, κατανόησιν ἀπὸ μέρους τῶν ἀντιπάλων μου, ἀφοῦ τὰ θέματα τὰ ὁποῖα ἐκλήθην νὰ διαχειρισθῶ, δὲν ἦσαν προσωπικά, δὲν ἦσαν θέματα κομματικά, ἦσαν κατ' αὐτὰ ἐθνικὰ θέματα. Ἀντὶ τούτου, εὐθὺς ὡς ἐσχημάτισα Κυβέρνησιν, κατὰ τὸν πλέον συνταγματικὸν καὶ νόμιμον τρόπον, ἀντὶ κατανοήσεως ἐδέχθην ἀπὸ τοὺς ἀντιπάλους μου προκλήσεις, ὕβρεις καὶ ἔγινα στόχος συκοφαντιῶν. (Παρατεταμέναι ζητωκραυγαί).

Παρὰ ταῦτα δὲν ἀπήντησα,

Συνέχεια εἰς τὴν 4ην Σελίδα

ΠΑΝΤΟΤΕ Η ΙΔΙΑ

Η ΑΓΓΛΙΑ ΕΠΙΖΗΤΕΙ ΝΑ ΕΠΙΤΥΧΗ ΠΟΛΙΤΙΚΗΝ ΑΣΤΑΘΕΙΑΝ ΕΙΣ ΤΗΝ ΕΛΛΑΔΑ ΕΠΙΔΙΩΚΕΙ ΚΥΒΕΡΝΗΣΙΝ ΔΙΑΒΛΗΤΗΝ

Η ΑΝΑΚΟΙΝΩΣΙΣ ΤΟΥ ΦΟΡΕΪΝ ΟΦΦΙΣ

ΑΘΗΝΑΙ. Τὸ Ὑπουργεῖον τῶν Ἐξωτερικῶν ἐζήτησε χθὲς πληροφορίας ἀπὸ τὸν ἐν Λονδίνῳ πρεσβευτὴν τῆς Ἑλλάδος κ. Μόστραν σχετικῶς μὲ τὴν ψευδῆ χθεσινὴν ἀνακοίνωσιν τοῦ Φορεῖν Ὄφφις περὶ τῆς ὑποθέσεως τοῦ δολοφονηθέντος ἐν Κύπρῳ Π. Γιαλούρου.

Τὸ ἀγγλικὸν Ὑπουργεῖον Ἐξωτερικῶν διέψευσεν, ὡς γνωστόν, ὅτι ἡ Ἑλληνικὴ Κυβέρνησις προέβη εἰς διαμαρτυρίαν διὰ τὴν δολοφονίαν τοῦ Γιαλούρου, ἡ δὲ ἑλληνικὴ ἀντίδρασις εἰς τὴν πασίδηλον βρεταννικὴν διαστροφὴν τῆς ἀληθείας ὑπῆρξεν ἄμεσος. Τὸ ὑπουργεῖον Ἐξωτερικῶν ἔδωσεν εἰς τὴν δημοσιότητα ἅπαντα τὰ κείμενα, τὰ σχετικὰ μὲ τὸ ἑλληνικὸν διάβημα διὰ τὸν Γιαλούρου.

Οἱ ἁρμόδιοι κύκλοι τοῦ ἑλληνικοῦ ὑπουργείου Ἐξωτερικῶν διέβλεπον σήμερον τὴν ἀγγλικὴν διαστροφὴν εἰς τὸν ὅρον «διαμαρτυρία». Κατὰ τὰ διεθνῆ ἔθιμα ἡ Ἑλλὰς δὲν ἠδύνατο νὰ ὀνομάσῃ ἐπισήμως «διαμαρτυρίαν» τὸ «διάβημα» τοῦ ἐν Λονδίνῳ πρέσβεως κ. Μόστρα, διὰ τοῦ ὁποίου διεμαρτυρήθη διὰ τὴν δολοφονίαν. Ἠδύνατο νὰ τὸ ὀνομάσῃ διάβημα ἢ ἐνέργειαν. Ἐπειδὴ ὅμως ἐχρησιμοποιήθη ἀπὸ μερικὰς ἑλληνικὰς ἐφημερίδας ὁ ὅρος «διαμαρτυρία», τὸ Φορεῖν Ὄφφις παῖζον μὲ τὰς λέξεις προσεποιήθη ὅτι δὲν γνωρίζει τι περὶ «διαμαρτυρίας!»

Τόσον οἱ σοβαροὶ πολιτικοὶ ὅσον καὶ οἱ διπλωματικοὶ κύκλοι τῶν Ἀθηνῶν ἐθεώρουν χθὲς ὅτι ἡ βρεταννικὴ ἀνακοίνωσις ὑπῆρξε μία ἀκόμη ἀπὸ

Συνέχεια εἰς τὴν 4ην σελίδα

ΚΟΙΝΩΝΙΚΑ ΑΝΑΓΝΩΣΜΑΤΑ

Ο ΔΑΣΚΑΛΟΣ

Τοῦ συγγραφέως κ. ΙΩ ΜΟΥΡΕΛΛΟΥ

Ζον

—Ἄς τα, ἄς τα, κύριε Τρύφων· τὰ ἴδια πάλι θὰ μοῦ τσαμπουνᾶς;Καινούργιες θεωρίες θαρχίσουμε νὰ ἐφαρμόζωμε; Παρακαλῶ ἄς ἀφήσωμε τὴ συζήτηση! πρόσθεσε σοβαρὰ κι' ἤπιε λίγο κρασί.

—Μὰ τὸν...τὸν ἔδειρα καὶ πολύ· τὸν τσάκισα πρῶτα στὸ ξύλο! λέει δειλά.

—Πὲς το εὐλογημένε, πρῶτ' αὐτό. κι' ὕστερα ν' ἀναφέρῃς τὴ δεύτερη σαχλοτιμωρία ποὺ τοῦβαλες. Ἔχει καλῶς!

—Ἀμὲ μποροῦσα νὰ μὴν τὸν δείρω καὶ νὰ τὸν κάνω νὰ αἰσθανθῇ ὑλικώτερατὸ σφάλμα του; Βέβαια ὄχι.

—Σύμφωνοι! Εἶδες κι' ἐπαθες νὰ μπῆς μιὰ φορὰ στὴ σειρὰ. Νομίζεις πῶς ἔχεις στὰ θρανία τῆς πέμπτης τάξις φοιτητὲς τῆς φιλολογίας; Ἄς εἶναι. Κάλλιο ἀργὰ παρὰ ποτέ!

Κείνη τὴ στιγμὴ ἡ Ἐλεονώρα, ἡ δασκάλα τῆς τρίτης τάξης, ποὺ ἦταν ὁ Σπυράκης, τὸν βοηθοῦσε νὰ τοποθετήσῃ μέσα στὴ σάκκα του τὰ περισσεύματα τῶν φαγητῶν του .Τὸν χάδεψε μὲ τρυφερότητα καὶ μὲ ψευτόγλυκο ὕφος λέει.

—Πήγαινε τώρα, Σπυράκη μου, νὰ παίξῃς, κι' αὐτὸς ὁ ἐλεεινὸς θὰ τιμωρηθῆ. «Ἔπρεπε νἆναι στὴν τάξη μου καὶ θἄβλεπες! Θὰ τὸ τσάκιζα τὸ βρωμόπαιδο. Μὰ τί μπορεῖ νὰ περιμένῃ κανένας ἀπ' τὸν ἠλίθιο τὸ δάσκαλό του; πρόστεσε μὲ σιγότερη φωνή' κι' ὁ Σπυράκης κοιτάζοντας τὰ σφιγμένα χείλη τῆς δασκάλας του, ἔφυγε μουρμουρίζοντας.

—Ἐγὼ θὰ τὸ πῶ, κυρία, τοῦ μπαμπᾶ μου καὶ θὰ τὸν διορθώσῃ.

—Ἀ! νά, Σπυράκη μου, τὸ κύπελλό σου, κ' ἔτρεξε νὰ τοῦ δώσῃ ἕνα ἀλουμινένιο κύπελλο ποὖχε ξεχάσει στὸ μέρος ποὺ καθότανε γιὰ ν' ἀποτελειώσῃ τὸ γεῦμα, ποὺ ἡ ληστρικὴ ἐπιδρομὴ τοῦ Ἀλέκου τοὖχε διακόψει. Γυρίζοντας στὴ ἔσι της κοντὰ στὸν κ. διευθυντὴ ἡ Ἐλεονώρα ἦταν γεμάτη θυμό.

—Καὶ νὰ ξέρατε, κ. διευθυντὰ τί εὐθύνη αἰσθάνομαι γιὰ τὸν Σπυράκη! Ἡ μαμὰ του θὰ τὸν ἔβανε σ' ἕνα ἰδιωτικὸ λύκειο καὶ γιὰ δικό μου χατῆρι τὸν ἔγραψε στὸ σκολειό μας. Καθόμαστε δίπλα, ξέρετε, κι' ἔτσι σὰν ἔρχομαι πρῶτ κι' ἀπόγευμα στὸ σκολειό, τὸν παίρνω μαζί μου καὶ πάλι τὸν παίρνω σἄν γυρίζω.

Δὲν τῆς μίλησε κανένας κι' αὐτὴ σὰν νὰ μιλοῦσε στὸν ἑαυτόν της συνέχισε:

—Μωρὲ, ἔχουν δίκηο μερικοί, ποὺ μποροῦν νἀχουν τὰ παιδιὰ τους σὲ ἰδιωτικὰ λύκεια, νὰ περιφρονοῦν τά δημόσια! Καὶ βέβαια ἀπὸ κάθε καρυδιᾶς καρύδι εἶναι τὰ δημόσια σχολεῖα! Τί περιμένεις; Χμ! μὰ σώπασε πιά, γιατὶ δὲν τὴν βοηθοῦσε κανένας στὴ φλύαρη θέσή της.

Ὅλα αὐτὰ μὲ μιὰ περίεργη φωτεινότητα τὰ διάκρινε καὶ τ' ἄκουε ὁ Τρύφωνας καὶ μέσα του ἔνοιωσε ἕναν ἀβάσταχτο πόνο. Ὡς τόσο ὁ διευθυντὴς χορτασμένος, εὐχάριστος καὶ λίγο στὸ κέφι ἀπ' τὸ κρασὶ ποὖχε φέρει ἡ Λουκία, συνέχιζε μιὰ ἀσήμαντη κουβέντα μὲ τὶς δασκάλες, ἅμα βαρέθηκε νὰ ἐλέγχῃ τὸν Τρύφωνα.

Αὐτὸς ὁ ἄνθρωπος εἶχε μιὰ περίεργη ψυχολογικὴ ἀνάγκη. Ἤθελε νὰ κάνῃ τὸν κόκκορα κι' ὁ κακομοίρης ὁ Τρύφωνας τραβοῦσε τὸ διαολό του, γιατὶ τοῦ χρησίμευε ὡς εὐκολόρριχτος ἀντίπαλος μπρὸς στὶς τέσσερις δασκάλες, τὴν κυρία Ἐλεονώρα, τὴν κυρία Λουκία, τὴν κυρία Στάσα καὶ τὴν δεσποινίδα Ἐλένη . Μάλιστα μπρὸς στὴν κυρία Λουκία, μιὰ ἐξαιρετικὴ ὁμορφιὰ γεμάτη χάρη, ὁ διευθυντὴς αἰσθανότανε κάθε τόσο τὴν ἀνάγκη τῆς ἐπίδειξης. Ἤθελε νὰ δείχνει τὴν ἀνωτερότητά του καὶ σστηματικὰ ἔλεγε τ' ἀντίθετο ἀπ' ὅ,τι ὑποστήριζε ὁ Τρύφωνας. Μα στὸ τέλος ἄρχισε νὰ χάνῃ τὶς εὐκαιρίες αὐτές, γιατὶ ἢ σιωποῦσε ὁ Τρύφωνας ἢ περίμενε πρῶτα τὴ γνώμη τοῦ διευθυντοῦ γιὰ νὰ συμφωνήσῃ μαζί του καὶ νὰ μὴν τοῦ δώσῃ νέα εὐκαιρία γιὰ ἀτέλειωτες συζητήσεις. Μὰ σὰν καμμιὰ φορὰ ὑποχρεωνότανε ἔντεχνα ἀπὸ τὸ διευθυντὴ νὰ πῇ τὴ γνώμη του καὶ νὰ δεχτῇ τὶς αἰώνιες ἀντιρρήσεις καὶ παρατηρήσεις του, κοίταζε τὶς δασκάλες μὲ μάτι γεμάτο παράκληση σὰν νὰ ζητοῦσε τὴ βοήθειά των. Μὰ ὅλες τους εἴτε τρομοκρατημένες ἀπὸ τὸν αὐταρχικὸ καὶ κακότροπο διευθυντὴ, εἴτε γιατὶ δὲν ἔδιναν στὸν Τρύφωνα καμμιὰ σοβαρὴ σημασία, ἢ ἔμεναν ἀμίλητες, ἢ συμφωνοῦσαν μὲ τὴ γνώμη τοῦ διευθυντοῦ, ἢ χαμογελοῦσαν μὲ περιφρονητικὴ ἀδιαφορία.

Μόνο ἡ Ἐλένη, αὐτὸ τὸ ἐξαιρετικὸ κορίτσι, τὸν πρόσεχε ἰδιαίτερα καὶ μόνο στὰ μάτια της διάκρινε κάποια συμπάθεια ποὺ κάποτε καταντοῦσε οἶκτο. Δέν ἤθελε κανενὸς τὸν οἶκτο· μὰ τὸν οἶκτο τῆς Ἐλένης τὸν δεχότανε εὐγνώμονα καὶ τὸν αἰσθανότανε στὴν ψυχὴ του σὰν χάδι, σὰν χάδι ζεστό, τρυφερό, μητρικό. Πολλὲς φορὲς ἡ ματιά της τοῦ θύμιζε τ' ἀξέχαστα μά-

Συνέχεια εἰς τὴν 2αν Σελίδα

Ο ΛΑΟΣ ΤΩΝ ΠΑΤΡΩΝ ΑΠΕΦΑΝΘΗ ΧΘΕΣ

Ο ΙΣΤΟΡΙΚΟΣ ΛΟΓΟΣ ΤΟΥ κ. ΚΑΝΕΛΛΟΠΟΥΛΟΥ

ΕΙΣ ΜΕΓΑΛΕΙΩΔΗ ΣΥΓΚΕΝΤΡΩΣΙΝ ΤΟΥ ΠΑΤΡΑΪΚΟΥ ΛΑΟΥ

ΕΘΝΙΚΩΣ ΚΡΙΣΙΜΟΣ Η ΣΗΜΑΣΙΑ ΤΗΣ ΕΚΛΟΓΗΣ ΤΗΣ ΚΥΡΙΑΚΗΣ

ΕΝΑΣ ΘΑΡΡΑΛΕΟΣ ΑΠΟΛΟΓΙΣΜΟΣ ΤΗΣ 3ΕΤΙΑΣ

ΠΩΣ ΔΙΑΓΡΑΦΕΤΑΙ ΤΟ ΜΕΛΛΟΝ ΤΗΣ ΧΩΡΑΣ

Αἱ λαϊκαὶ ἐκδηλώσεις κατὰ τὴν χθεσινὴν ἡμέραν, εἰς τὸ σύνολόν των, ὑπῆρξαν ἡ ἀποστομωτικὴ ἀπάντησις τοῦ λαοῦ τῶν Πατρῶν καὶ τῆς Ἀχαΐας γενικῶς, εἰς τὴν ἐπιχειρουμένην κατὰ τῆς ἡσυχίας τοῦ τόπου ἐπιβουλὴν καὶ προεδίκασαν ὁριστικῶς τὸ ἀποτέλεσμα τῆς ἐθνικῆς ἐκλογικῆς μάχης τῆς Κυριακῆς.

Ὅ,τι ἐγένετο χθὲς καθ' ὅλην τὴν ἡμέραν εἰς τὰ ἐν Πάτραις πολιτικὰ γραφεῖα τῶν ὑποψηφίων τῆς ΕΡΕ, ὅ,τι ἐγένετο εἰς τὴν ὕπαιθρον, ἀπ' ἄκρου εἰς ἄκρον, ἀπὸ τοὺς ἀγροτικοὺς πληθυσμούς μας κατὰ τὰς περιοδείας τῶν ὑπουργῶν κ. κ. Βασ. Παπαρρηγοπούλου καὶ Ἀχιλ. Γεροκωστοπούλου καὶ τῶν λοιπῶν ὑποψηφίων τοῦ συνδυασμοῦ κ. κ. Νικ. Διγενοπούλου, Ἀνδρ. Δεκῆ, Ἀποστ. Καρασπήλιου, Ἀναστ. Δρούλια καὶ Ἡρ. Ἀναστασοπούλου, ὑπῆρξε μία ἐκδήλωσις ἀποφασιστική, δίδουσα τὸ μέτρον τῆς φανατικῆς ἀφοσιώσεως τοῦ λαοῦ τῆς Ἀχαΐας εἰς τὰς ἀρχάς αἱ ὁποῖαι ἐστήριξαν μέχρι σήμερον τὴν Ἑλλάδα.

Καὶ ἀποκορύφωσις τῆς ἐκδηλώσεως αὐτῆς τοῦ λαοῦ τῆς Ἀχαΐας, ἡ ὁποία ἔλαβε τὴν μορφὴν Πατραϊκοῦ δημοψηφίσματος, ἦτο ἡ μεγαλειώδης λαϊκὴ συγκέντρωσις, ἐνώπιον τῆς ὁποίας ὡμίλησεν ὁ ἀρχηγὸς τοῦ συνδυασμοῦ τῆς Ε.Ρ.Ε Ἀχαΐας, πρώην πρωθυπουργὸς κ. Παν. Κανελλόπουλος, ὁ ὁποῖος ἔκαμε πλήρη ἀπολογισμὸ τοῦ ἔργου τῆς Κυβερνήσεως Παπάγου καὶ ἀπήντησε μὲ σαφῆ ἐπιχειρήματα καὶ στοιχεῖα εἰς ὅλους τοὺς μέχρι στιγμῆς προβληθέντας ἰσχυρισμοὺς τῶν συνεργαζομένων μὲ τὴν κομμουνιστικὴν Ε.Δ.Α. πολιτικῶν ἀρχηγῶν.

Χαρακτηριστικὸν εἶναι τὸ γεγονὸς ὅτι παρὰ τὸ ὅτι ἐπεκράτει δριμύτατον ψῦχος καὶ ἡ ὁμιλία τοῦ κ. Κανελλοπούλου διήρκεσεν ἐπὶ 2 ὥρας καὶ 30 λεπτά, οὐδεὶς ἀπὸ τὰς χιλιάδας τοῦ Πατραϊκοῦ λαοῦ μετεκινήθη ἀπὸ τὴν θέσιν του.

Η ΜΕΓΑΛΕΙΩΔΗ ΛΑΪΚΗ ΣΥΓΚΕΝΤΡΩΣΙΣ

Πολὺ πρὸ τῆς καθορισθείσης ὥρας, χιλιάδες λαοῦ ἤρχιζαν νὰ κατακλύζουν τὸν χῶρον πρὸ τοῦ ἐκλογικοῦ κέντρου.

Ἡ ὁδὸς Μαιζῶνος ἀπὸ τῆς Ἑρμοῦ μέχρι τῆς πλατείας Γεωργίου καὶ τὸ ἥμισυ σχεδὸν τῆς πλατείας εἶχον κατακλυσθῆ μέχρις ἀδιαχωρήτου.

Ὅταν τὴν 8 καὶ 10' μ. μ. ἔφθασεν ὁ κ. Κανελλόπουλος καὶ οἱ συνυποψήφιοί του κ. κ. Γεροκωστόπουλος, Δεκῆς, Νικ. Διγενόπουλος καὶ Ἀπ. Καρασπήλιος, ἡ ἐμφάνισίς των ἐγένετο δεκτὴ μὲ ἕνα ξέσπασμα ἐνθουσιωδῶν ἐκδηλώσεων αἱ ὁποῖαι ἐπὶ ἀρκετὴν ὥραν ἐδόνουν τὴν ἀτμόσφαιραν. Αἱ κραυγαὶ «νὰ μᾶς ζήσῃς», «Κάτω οἱ ἀρνηταί» κ. ἄ. ἦσαν τὰ λαϊκὰ συνθήματα.

Ὁ κ. Κανελλόπουλος, ὁ ὁποῖος, σημειωτέον, χθὲς τὸ ἀπόγευμα ἦτο ἀσθενὴς καὶ πυρέσσων, ἅμα τῇ ἀφίξει του εἰς τὸ ἐκλογικὸν κέντρον ἐξῆλθεν εἰς τὴν θύραν τοῦ ἐξώστου καὶ ἀποτεινόμενος πρὸς τὸν λαὸν τῶν Πατρῶν, ὁ ὁποῖος συνεχῶς τὸν διέκοπτε μὲ ζητωκραυγὰς καὶ ἐκδηλώσεις ἀποφασιστικότητος πρωτοφανοῦς εἶπεν.

Ὁ κ. ΠΑΝΑΓΙΩΤΗΣ ΚΑΝΕΛΛΟΠΟΥΛΟΣ

Ο ΙΣΤΟΡΙΚΟΣ ΛΟΓΟΣ

Ἀγαπητοὶ φίλοι, κάτοικοι τῆς ἰδιαιτέρας μου πατρίδος. Ἐμφανίζομαι καὶ πάλιν ἐνώπιόν σας εἰς πρόαμονὰς κρισίμων ἐκλογῶν, δηλαδὴ κρισίμου ἀποφάσεως τὴν ὁποίαν, καλεῖσθε σεῖς νὰ λάβετε, τὴν ὁποίαν καλεῖται ὁλόκληρος ὁ Ἑλληνικὸς λαὸς νὰ λάβῃ. Δὲν θὰ παρεμβάλω μεταξὺ τῆς προσφωνήσεως αὐτῆς καὶ τοῦ περιεχομένου καὶ τῆς οὐσίας τοῦ λόγου, τὸν ὁποῖον θὰ ἐκφωνήσω, οἱανδήποτε εἰσαγωγὴν συναισθηματικοῦ περιεχομένου. Δὲν θὰ ἐπικαλεσθῶ τοὺς δεσμούς, οἱ ὁποῖοι μὲ ἑνώνουν μαζύ σας, διότι δὲν νομίζω,ὅτι εἶναι ἀνάγκη νὰ τὸπράξω. Καὶ δὲν θὰ ἤθελον νὰ ἐπικαλεσθῶ, κατὰ τὴν κρίσιμον αὐτὴν στιγμήν, κατὰ τὴν ὁποίαν ζητῶ ὅπως ταχθεῖτε ἀγωνισταὶ εἰς τὴν παράταξιν, ἡ ὁποία δίδει τὴν μεγάλην μάχην, δὲν θὰ ἐπικαλεσθῶ κριτήρια συναισθηματικά, διότι δὲν θὰ ἤθελον νὰ δοθῇ ἡ ἐντύπωσις, ὅτι προσπαθῶ, ὑποκινῶν τὴν συγκίνησίν σας, τὴν βασιζομένην ἐπὶ τῶν δεσμῶν ποὖ μᾶς ἑνώνουν, νὰ παρασύρω πρὸς ὀδόν, τὴν ὁποίαν ἡ ψυχρὰ λογικὴ καὶ ἡμεῖς θέλομεν, τὴν Ἑλληνικὴν καοδιά σας.

Θὰ εἰσέλθω ἀμέσως ἀγαπητοί μου φίλοι, εἰς τὰ οὐσιαστικὰ θέματα τὰ ὁποῖα θὰ μᾶς ἀπασχολήσουν. Τὰ θέματα αὐτὰ εἶναι τρία: Ἐν πρώτοις θὰ ἐξηγήσω τοὺς λόγους, οἱ ὁποῖοι μοῦ ἐπέβαλον νὰ ἀκολουθήσω τὴν στάσιν τὴν ὁποίαν ἀκολουθῶ κατὰ τὴν παροῦσαν στιγμήν, δεύτερον θὰ δώσω λόγον, δι' ὀλίγων, διότι—δυστυχῶς—δὲν εἶναι δυνατὸν νὰ σᾶς ἀπασχολήσω διὰ μακρόν, δι' ὅσα συνέβησαν κατὰ τὴν τριετίαν τῆς ὑπὸ τοῦ Στρατάρχου Παπάγου διακυβερνήσεως τῆς χώρας. Καὶ τρίτον θὰ σᾶς ὁμιλήσω περὶ τοῦ μέλλοντος καὶ θὰ σᾶς εἴπω, διατὶ πιστεύω, ὅτι ἡ μία μὲν παράταξ