ΠΕΛΟΠΟΝΝΗΣΟΣ

Η ΑΡΧΑΙΟΤΕΡΑ ΕΛΛΗΝΙΚΗ ΕΦΗΜΕΡΙΣ
Ἱδρυτής: ΧΑΡ. ΦΡΑΓΚΟΠΟΥΛΟΣ

Συμφώνως τῷ ἄρθρῳ 6 § 1 τοῦ Α. Ν. 1091)38
Ἰδιοκτησία—Διεύθυνσις: ΓΙΩΤΑ Κ. ΠΑΠΑΓΓΕΛΟΥΤΣΟΥ
Πάτραι: Γεροκωστοπούλου 50

Διευθυντὴς Τυπογραφείου Διονύσιος Ι. Βλαχάκης
Κατοικία: Νοσοκομείου 3

ΣΥΝΔΡΟΜΑΙ: ΕΣΩΤΕΡΙΚΟΥ: Ἔτησια 360 ΔΡ.
ΕΞΩΤΕΡΙΚΟΥ: » 20 ΔΟΛ.

Κοινωνικά

Ἰατροί

ΓΕΩΡΓΙΟΣ ΣΤΑΘΟΠΟΥΛΟΣ ἰατρός, Δερματολόγος—Ἀφροδισιολόγος—Αἰσθητικὴ Δερματολογία—Σεξουαλικαὶ παθήσεις Βότση 20, Τηλ. 20—14.

***

ΔΕΡΜΑΤΟΛΟΓΟΣ, ἀφροδισιολόγος ἰατρὸς ΜΙΜΗΣ Α. ΚΑΤΣΑΜΠΑΣ, Βούρβαχη 8 (πλατεῖα Γεωργίου Α' 30), Τηλέφ. 28—77. ΑΙΣΘΗΤΙΚΗ ΔΕΡΜΑΤΟΛΟΓΙΑ' (ἀποτριχώσεις κλπ.). ΣΕΞΟΥΑΛΙΚΑΙ ΠΑΘΗΣΕΙΣ.

***

ΑΚΤΙΝΟΛΟΓΙΚΑ ἐργαστήρια ΚΩΝΣΤ. ΔΗΜΗΤΡΑΚΟΠΟΥΛΟΥ ἰατροῦ — εἰδικοῦ ἀκτινολόγου πλατεῖα Γεωργίου Α'—Κορίνθου Τηλ. 32—72.

***

ΙΩΑΝΝΗΣ Μ. ΓΙΑΛΕΛΗΣ ἰατρός εἰδικὸς παθολόγος. Δέχεται ἐν τῷ ἰατρείῳ του Ρήγα Φεραίου 68, Τηλ. 33—92.

****

ΓΡΗΓ. ΔΗΜΗΤΡΙΑΔΗΣ ἰατρός Εἰδικὸς φυματιολόγος. Δέχεται καθ' ἑκάστην, ὡς καὶ ἐπὶ συνεντεύξει ὁδὸς Ἀθαν. Διάκου 31, Ὑψηλά Ἀλώνια. Ἀκτῖνες Χ. Τηλ. 35-58.

***

ΔΗΜΗΤΡΙΟΣ ΧΡ. ΧΡΙΣΤΟΠΟΥΛΟΣ, χειρ. ὀδοντίατρος, Κοραὴ—Φιλοποίμενος 41 (πρώην Δ' Ταμεῖον). Τηλ 41—06.

***

ΔΕΡΜΑΤΟΛΟΓΟΣ ἰατρὸς Δ. ΠΑΠΑΔΟΠΟΥΛΟΣ (Νοσήματα δέρματος, τριχῶτοῦ κεφαλῆς, ὀνύχων). ΑΠΟΤΡΙΧΩΣΕΙΣ. Ἑρμοῦ—Κανακάρη 118. Τηλ. 30--61

****

Ὁ ἰατρὸς κ. ΠΑΝΑΓΙΩΤΗΣ ΣΙΡΙΓΩΤΗΣ δέχεται εἰς τὸ ἰατρεῖον του Μαιζῶνος 130, Τηλ. 37—89.

***

Ὁ κ. ΙΩΑΝΝΗΣ Χ. ΚΑΡΑΜΑΝΟΣ, Νευρολόγος—Ψυχίατρος εἰδικευθεὶς ἐν Βιέννη καὶ Ζυρίχῃ δέχεται Ἁγίου Νικολάου—Κανακάρη 100, Τηλέφ. 31--02, οἰκίας 37—04.

***

ΓΕΡΑΣΙΜΟΣ ΣΥΚΙΩΤΗΣ, εἰδικὸς Νευρολόγος — Ψυχίατρος. Νέα Δ)σις: Ρήγα Φεραίου 141, Τηλ. 25—65.

***

Ὁ ἰατρὸς κ. ΣΠΥΡΟΣ ΧΡΥΣΑΝΘΑΚΗΣ χειροῦργος—ὠτορινολαρυγγολόγος, δέχεται εἰς τὴν κλινικήν του, πλατεῖα Γεωργίου Α' ἀριθ. 9, τηλ. 36—65

***

ΠΑΝΑΓΙΩΤΗΣ ΚΑΡΑΧΑΛΙΟΣ, ἰατρός, ἀριστοῦχος Ἰατρικῆς Πανεπιστημίου Ἀθηνῶν ἐκπαιδευθεὶς ἐν τῷ Πανεπιστημίῳ Μονάχου δι' ὑποτροφίας. Δέχεται ἠσφαλισμένους Ι.Κ.Α. πωρωνοὺς Τρίτη, Πέμπτη 3—4, ἰατρεῖον Ἁγίου Νικολάου 60. Τηλ. 21—81.

***

Ἡ ἰατρὸς ΑΙΜΙΛΙΑ ΑΝΤ. ΠΑΠΛΗΜΗΤΡΙΟΥ δέχεται εἰς τὸ μικροβιολογικὸν καὶ βιοχημικὸν ἐργαστήριον τῆς Καραϊσκάκη—Παντανάσσης 76. Ὧραι ἐργασίας 9—1.

***

Ὀδοντίατρος κ. ΣΤΑΜΑΤΗΣ ΣΚΟΥΡΑΣ, δέχεται εἰς τὸ ἰατρεῖον του Ρήγα Φεραίου 98, τηλ. 30—56.

***

Ἀκτινολογικὸν ἐργαστήριον ΒΑΣΙΛΕΙΟΥ ΔΗΜ. ΝΑΣΙΟΠΟΥΛΟΥ—ἰατροῦ εἰδικοῦ ἀκτινολόγου ἀκτινοθεραπευτοῦ. Ἐργαστήρια Μαιζῶνος 52, Τηλέφωνον 40—46 (ἀκριβῶς ἔναντι Καθολικῆς Ἐκκλησίας), οἰκία Ἁγίου Νικολάου 50, Τηλ. 36—66

***

Ὁ ἰατρὸς κ. ΧΡΗΣΤΟΣ ΠΡΟΔΗΣ δέχεται εἰς τὸ ἰατρεῖον του Καραϊσκάκη 118 (παλαιὰ κλινικὴ κ. κ. Πουρναρᾶ—Κατσίνη). Τηλ. 38—02.

***

Ὁ ἰατρὸς κ. ΤΑΚΗΣ Α. ΑΝΤΩΝΟΠΟΥΛΟΣ δέχεται εἰς τὸ ἰατρεῖον του ὁδὸς Μπιζανίου 2 (ἔναντι Πυροσβεστείου), Τηλέφωνον 39—30.

***

ΑΡΙΑΔΝΗ ΑΠΕΡΓΗ, ἰατρὸς Μικροβιολόγος, ὁδὸς Σολωμοῦ 5, Ἀθῆναι.

***

Ἐργαστήριον ἐλευθέρων σπουδῶν Κοπτικῆς—Ραπτικῆς δίδος ΒΑΣΩΣ ΛΑΓΑΡΗ, ἔτος ἱδρύσεως 1938, ὁδὸς Κανακάρη 96. Ἀναλαμβάνει ὑπευθύνως τὴν μάθησιν ἐκμάθησιν γεωμετρικῆς Κοπτικῆς ἐντὸς διμήνου διὰ κάθε ἐνδιαφερόμενον ἢ ἀγράμματο κορίτσι. Ἀναλαμβάνει καὶ οἰκοτροφοῦς καὶ πλισσάρισμα ὅλα τὰ μεγέθη καὶ ντύσιμο κουμπιῶν σὲ χαμηλὲς τιμές. Τηλέφωνον 34—00.

ΔΑΙΜΩΝ
ΤΗΣ ΑΣΙΑΣ
ΣΙΝΕΜΑΣΚΟΠ

Τηλέφωνα Ἐπείγουσης Ἀνάγκης

Πυροσβεστεῖον	25—61
»	25—62
Α' Βοήθειαι	39—55
»	23—86
Δ. Νοσοκομεῖον	26—98
Ἀστυν. Δ)σις	28—35
Γεν. Ἀσφάλεια	28—80
«Γλαῦκος»βλάβαι	25—22

Θέάματα

Αἴγλη: (Σινεμασκόπ) Σήμερον 4—12 «Τὸ Ξέσπασμα τῶν Σκλαβωμένων».

Ἄστυ: Σήμερον 4—12 ὁ Ἑλληνικὸς θρίαμβος «Κατρακύλισμα».

Ἰντεάλ: Σήμερον 4.15—12 τὸ Ἑλληνικὸν «Τὸ Κορίτσι μὲ τὰ Μαῦρα», Ἔλλη Λαμπέτη, Δημήτρης Χόρν, Γ. Φούντας.

Πάνθεον: Σήμερον 4—12 «Οἱ Τρεῖς Τυχοδιῶκτες» μὲ τὸν Ὄντι Μόρφυ.

Ρέξ: Σήμερον 3.15—12 τὸ Ἑλληνικὸν «Τὸ Κορίτσι μὲ τὰ Μαῦρα», Ἔλλη Λαμπέτη, Δημήτρης Χόρν, Γ. Φούντας.

Τιτάνια: Σήμερον 4—12 «Ὁ Αἰχμάλωτος τοῦ Φλογισμένου Πύργου».

Ληξιαρχεῖον

Κίνησις 28)3)56

Γεννήσεις:

Θήλεα: Ἰω. Φελούκα, Γεωργ. Γιαννοπούλου, Ἀνδρ. Κάνιστρα.

Θάνατοι:

Διαμάντω Παπαγεωργίου ἐτῶν 80, Εὐάγγελος Γκοῦσκος ἐτῶν 58.

Γάμοι:

Ἀνδρέας Κοκκοφῶνος ἐκ Πατρῶν—Ἀργυρὼ Μιχαλοπούλου ὁμοίως.

Χρηματιστήριον

Τιμαὶ 28ης Μαρτίου 1955

ΔΑΝΕΙΑ

1881 καὶ 84	72.00
1887 Παγ.	61.00
1889 Μον.	61.00
1890 Δαρ.	63.00
1893 Μον	68.00
1902 Ε. Σ	54.00
1910	59.00
1914	103.00
1924	100.00
1928 Σταθ	80.00
1931 Παρ.	109.00
Κτηματ.	207.00
Ἀνταλ. 8 τ)ο	11.80
Ἐθν.Παρ. (1954)αβγ	137.50
Α' Ἀναγκ. 0.80.	Β' 0.80
Ἀπολ. 0.85. Ἔντοκα	8.50
Ὑπηκόων 4.00 Πολεμ.	0.70
Τράπεζα Ἑλλάδος	995.00
Τράπεζα Ἐθνικῆς	7.300.00
Τράπεζα Ἀθηνῶν	590.00
Κτηματικὴ	245.00
Ἐμπορικὴ	130.—
Λαϊκὴ	610.00
Λιπασμάτων	220.00
Πειρ.—Πατραϊκῆς	520.00
Ἐριουργίας	25.00
Χρυσαλλὶς	59.00
Ἡρακλῆς	490.00
Τιτὰν	465.00
Οἴνων	39.00
Οἰνοπνευμάτων	24.00

ΤΙΜΗ ΛΙΡΑΣ

Τιμὴ χρυσῆς λίρας δρ. 317.80

ΑΓΟΡΑ ΠΑΤΡΩΝ

Ἀγορὰ 318, πώλησις 321.

ΣΗΜΕΡΟΝ ΠΕΜΠΤΗΝ ΚΑΙ ΚΑΘΕ ΒΡΑΔΥ

ΣΤΗΝ ΤΑΒΕΡΝΑ ΜΑΧΑΙΡΑ (Γούναρη 155)

ΤΟ ΚΑΛΛΙΤΕΧΝΙΚΟΝ ΣΥΓΚΡΟΤΗΜΑ

ΗΛΙΑ ΚΑΛΛΙΝΤΗΡΗ

Τῇ συμμετοχῇ

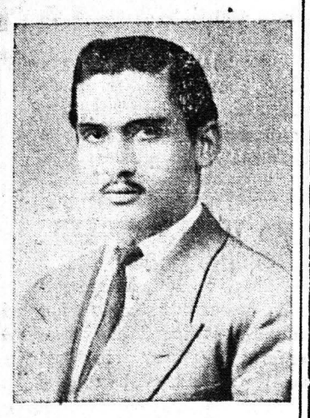

τῶν δύο χαριτωμένων ντιζὲζ
ΦΡΟΣΩΣ ΒΕΡΡΑ
καὶ ΔΙΑΝΑΣ ΚΩΤΣΟΠΟΥΛΟΥ
(τοῦ Ραδιοφωνικοῦ Σταθμοῦ)
ΚΟΥΖΙΝΑ ΕΚΛΕΚΤΗ
Κρασὶ ἐξαιρετικὰ
περιβάλλον οἰκογενειακόν.

ΙΩΑΝ. ΒΑΣΙΛΟΠΟΥΛΟΥ (κλαρίνο)
ΛΑΜΠΡΟΥ ΚΩΤΣΟΠΟΥΛΟΥ
(Κιθάρα—Μπουζοῦκι—Τζάζ)
ΚΑΒΒΑΔΙΑ (Ἀκορντεὸν)
ΒΕΡΡΑΣ (Κιθάρα)

ΠΕΡΙ ΤΟ «ΕΠΕΙΣΟΔΙΟΝ»

ΠΩΣ ΕΚΘΕΤΕΙ ΤΑ ΓΕΓΟΝΟΤΑ Ο ΤΕΛΕΤΑΡΧΗΣ ΤΟΥ ΔΗΜΟΥ ΠΑΤΡΕΩΝ

Ἐπιστολὴ τοῦ κ. Τ. ΠΕΤΡΟΠΟΥΛΟΥ

Ὁ δημοτικὸς Σύμβουλος κ. Τακ. Πετρόπουλος, ὅστις ἤσκει καθήκοντα τελετάρχου τοῦ Δήμου κατὰ τὸν ἑορτασμὸν τῆς 25ης Μαρτίου, μᾶς ἀπηύθυνε χθὲς ἐπιστολήν, ἐπὶ τοῦ «ἐπεισοδίου», εἰς τὴν ὁποίαν, μεταξὺ ἄλλων ἀναφέρει τὰ ἑξῆς:

«Εἶμαι ὑποχρεωμένος νὰ τονίσω ἅπαξ ἔτι ὅτι τὴν μεταβολὴν τοῦ δημοσιευθέντος ἐν φωτοτυπίᾳ διαγράμματος τῶν θέσεων ἐπισήμων καὶ ἀρχῶν ἐν γένει ἐπληροφορήθην ἐξωδίκως καὶ ἀνεπισήμως ἐν τῷ Μητροπολιτικῷ Ναῷ, ὅταν ὑπεδεχόμην τοὺς προσερχομένους διὰ τὴν δοξολογίαν ἐπισήμους κ.λ.π, πιστεύω δὲ μὲ τὴν σειράν μου ὅτι οὐδεὶς καλόπιστος συζητητὴς θὰ ἤθελε νὰ ἐγκαταλείψω τὴν λεπτὴν ἐκείνην θέσιν μου ἵνα μεταβῶ εἰς τὸν τόπον τῆς παρελάσεως καὶ ἐξακριβώσω τὴν ἀλήθειαν τῶν πληροφοριῶν μου. Μετὰ τὸ πέρας ὅμως τῆς δοξολογίας ἀμέσως κατηυθύνθημεν ἐκεῖ, ἀλλ' οὔτε ἡμίσεια ὥρα μέχρι τῆς ἐνάρξεως τῆς παρελάσεως δὲν ἐμεσολάβει πλέον, διότι καὶ αἱ κινήσεις ἀπαιτοῦσι χρόνον καὶ καθήκοντα ἀκόμη εἶχον μετὰ τὸ τέλος τῆς δοξολογίας. Καὶ ὅταν διεπιστώσαμεν τὴν ἀποειδοποίητον καὶ ἀπαράδεκτον μεταβολήν, ὄχι μόνον ἐδηλώσαμεν ὅτι θὰ εἰσηγούμεθα τὴν ἀποχώρησιν τοῦ Δημοτικοῦ Συμβουλίου ὅπερ μαρτυρεῖ ὅτι δὲν εἶχε προαποφασισθῇ αὕτη, ἀφ' οὗ ἄλλως τε δὲν ἦτο γνωστὴ ἐνωρίτερον ἡ μεταβολὴ καὶ πρὸ παντὸς δὲν εἶχε διαπιστωθῇ αὕτη, ἀλλ' ἐζητήσαμεν ἀπὸ τὸν Ταγματάρχην κ. Κονδύλην νὰ γνωστοποιήσῃ εἰς τὸν Στρατηγὸν τὴν ἀναγκαίαν καθισταμένην πλέον ἀποχώρησίν μας ἐκ τοῦ τόπου τῆς παρελάσεως, τὴν παρουσίαν δὲ τοῦ στρατηγοῦ εἰς τὸ παρακείμενον ξενοδοχεῖον ὤφειλε νὰ γνωρίζῃ ὁ κ. ταγματάρχης, ὥστε καὶ νὰ παραπέμψῃ ἐπὶ τέλους ἡμᾶς ἐκεῖ ἀπ' εὐθείας, ἐνῶ κατ' ἐπανάληψιν καὶ εἰς ἡμᾶς προσωπικῶς καὶ εἰς τὸν κ. Κοτρωνόπουλον ἐδήλωσεν ὅτι «ἐκτελεῖ διαταγάς». Ὤφειλε δὲ νὰ γνωρίζῃ, διότι τὰ αὐτοκίνητα τῶν κ. κ. Νομάρχου καὶ στρατηγοῦ, μετὰ τὴν δοξολογίαν καὶ κατὰ τὰς ὁδηγίας τῆς Τροχαίας, ἔπρεπε νὰ διέλθωσι κατευθυνόμενα εἰς τὸ «Σέσιλ», ἐκ τοῦ κέντρου τοῦ τόπου τῆς παρελάσεως ὅπου ἵστατο ὁ κ. ταγματάρχης, καὶ συνεπῶς τουλάχιστον ἐκ τοῦ λόγου τούτου θὰ εἶχεν ἀντιληφθῇ. Ἐὰν δὲ ἐγνώριζον τὴν παρουσίαν ἐν τῷ «Σέσιλ» καὶ τοῦ κ. Νομάρχου, δὲν θὰ τὸν ἀνεζήτουν τηλεφωνικῶς εἰς τὴν Νομαρχίαν. Συνεπῶς ὁλόκληρος ἡ εὐθύνη τῆς μὴ ἐπικοινωνίας μας καὶ μετὰ τοῦ κ. Νομάρχου, βαρύνει τὸν ἐκπρόσωπον τῆς Στρατιωτικῆς ἀρχῆς καὶ μόνον, ἄλλως καὶ τουλάχιστον οὐδαμῶς ἡμᾶς, ὥστε ἡ ὑπόνοια τῆς προμελέτης πρὸς δημιουργίαν ἐπεισοδίου νὰ εἶναι ὁλοσχερῶς ἀβάσιμος, ἵνα μὴ ἀντιστραφῇ αὕτη.

Ἀπάδει δὲ ἐντελῶς καὶ πρὸς τὸν προσωπικόν μας χαρακτῆρα καὶ τὸν τῶν σεμνῶν συναδέλφων μου ὁ ὑπαινιγμὸς ὅτι ἐπεδιώκομεν τοιούτου εἴδους ἐπίδειξιν καὶ θορυβῶδη διαμαρτυρίαν. Ὅταν δὲ ἐπιστεύομεν καὶ ἐξακολουθοῦμεν νὰ πιστεύωμεν—μεθ' ἡμῶν δὲ καὶ τὸ σύνολον σχεδὸν τῶν συνδημοτῶν μας—ὅτι εἰς τὰ πρόσωπα τῆς Δημοτικῆς Ἀρχῆς, ὀργανωτρίας ἐν τῷ οἴκῳ τῆς πόλεως τῆς Ἐθνικῆς μας Ἑορτῆς, ἐθίγετο ὁλόκληρος ἡ πόλις, ἡ δὲ Μουσικὴ ἀνήκει εἰς αὐτὴν καὶ τὴν πόλιν, δὲν εἶναι νοητὸν νὰ ἀφίνετο αὕτη ἀπαθὴς ἐκεῖ, ὅπου ἐθίγησαν μόλις πρὸ ὀλίγης ὥρας οἱ ἐκπρόσωποι τῆς πόλεως, εἶναι δὲ ἀπαράδεκτος ὁ διαφορισμὸς τῶν ἐκπροσώπων τοῦ Δήμου ἀπὸ τὸν Δῆμον.

Τὸ πόσον οἱ ἐκπροσωποῦντες τὸν Δῆμον ἐφρόντιζον διὰ τὸν λαμπρότερον ἑορτασμὸν τῆς Ἐθνικῆς Ἐπετείου καὶ πόσον ἀγαπῶσι τὸν Ἐθνικόν μας Στρατὸν ἀποδεικνύει καὶ τὸ γεγονὸς ὅτι τὸ ἑσπέρας τῆς Κυριακῆς ἔθεσαν τὴν Δημοτικὴν Μουσικὴν ἐπὶ κεφαλῆς τῆς λαμπαδηφορίας τοῦ Στρατοῦ καθ' ὅλην τὴν διαδρομὴν καὶ ὅταν εἰς τὴν διασταύρωσιν τῶν ὁδῶν Γούναρη καὶ Καραϊσκάκη—πρὸ τοῦ Βοσινάκη—τὰ μὲν στρατιωτικὰ τμήματα ἐπρόκειτο νὰ ἀποχωρήσωσιν εἰς τοὺς Στρατῶνας, ἡ δὲ Μουσικὴ ὤφειλε νὰ διέλθῃ καὶ παιανίσῃ πρὸ τῆς Νομαρχίας, εἰς τὴν διασταύρωσιν ταύτην ἡ Δημοτικὴ Μουσικὴ ἐστάθμευσε παιανίζουσα θούρια μέχρι τῆς διελεύσεως καὶ τοῦ τελευταίου στρατιώτου τῆς λαμπαδηφορούσης φάλαγγος.

Καὶ ἐὰν ἐμετριάσθη πλέον ἡ ἀπόδοσις τῆς παρελάσεως, δι' ἣν κατ' ἐξοχὴν ἡμεῖς, προερχόμεθα ἐκ τῶν σπλάγχνων τοῦ Λαοῦ καὶ αἰσθανόμενοι ἐξ ἴσου τὸν Ἑλληνικὸν πατριωτισμόν, ἐθλίβημεν ζωηρότατα, ἡ εὐθύνη δὲν δύναται νὰ βαρύνῃ τοὺς προσβληθέντας, ἀλλὰ τοὺς ἀδιαφορήσαντας διὰ τὰς συνεπείας ὑποτίτλους τῆς προσβολῆς. Δὲν πρόκειται ὅθεν περὶ προσωπικῆς εὐθιξίας, μολονότι αὕτη προκαλεῖται διὰ πολλῶν σημείων τῶν δημοσίων ἀνακοινώσεων τῆς Στρατιωτικῆς Ἀρχῆς καὶ ἐν ἀντιθέσει πρὸς τὰς εὐγενεστάτας τοιαύτας τοῦ κ. Νομάρχου, ὅπως δὲν ἐπρόκειτο καὶ εἰς τὸ παρελθόν, ὅτε εἰς τὴν περίπτωσιν τοῦ ἀειμνήστου Δημάρχου Ἰωάννου Βλάχου καὶ Στρατηγοῦ Καμμένου διετάχθη ἡ τότε Στρατιωτικὴ Ἀρχὴ νὰ ἀπονείμῃ ἐξαιρετικὰς τιμὰς εἰς τὸν πρῶτον, διότι ἐν τῷ προσώπῳ του εἶχε θιγῆ ἡ πόλις ὁλόκληρος.

Ὅσον ἀφορᾷ τὸ πρωτόκολλον, τὸ διάταγμα τοῦ Μαρτίου 1949, τὸν τρόπον τῆς ἐφαρμογῆς του καὶ τὴν δυνατότητα ἔτι τῆς ἐφαρμογῆς του ἐν Πάτραις καὶ εἰς τὴν ὑπὸ τοῦ Δήμου ὀργανουμένην Ἐθνικὴν ἑορτήν, ἐν μόνον παρατηρῶ: ὅτι τοῦτο ἀνεσύρθη εἰς τὴν ζωὴν μετὰ τὸν προγραμματισμὸν τῆς ἑορτῆς ὑπὸ τοῦ Δήμου, μετὰ τὴν κυκλοφορίαν τοῦ δημοσιευθέντος ἐν φωτοτυπίᾳ διαγράμματος καὶ ἄγνωστον πόσον ὀλίγας ὥρας πρὸ τῆς παρελάσεως, ἵνα δικαιολογήσῃ ἀνεπιτυχῶς καὶ ἐκ τῶν ὑστέρων τὴν ἀπρόοπτον γενικὴν μετακίνησιν ὅλων τῶν ἀποδεδειγμένως πλέον προκαθωρισμένων θέσεων

Διατελῶ μετ' ἐξόχου τιμῆς

Τ. ΠΕΤΡΟΠΟΥΛΟΣ

Ἡ ὕδρευσις Λεχουρίου

Ὑπὸ τῆς Νομαρχίας ἐνεκρίθη ἡ ἀπόφασις τοῦ κοινοτικοῦ συμβουλίου Λεχουρίου Καλαβρύτων, διὰ τῆς ὁποίας ἐνεκρίθη πίστωσις 10.000 δρ. διὰ τὴν κατασκευὴν ὑδρευτικῶν ἔργων εἰς τὴν κοινότητα.

Πάνθεον

ΣΗΜΕΡΟΝ 4—12

Κεραυνοὶ δράσεως συγκλονίζουν τὴν ὀθόνη.

Ὁ πρωταγωνιστὴς τῆς μεγαλειώδους Σινεμασκοπικῆς ταινίας «Γυρίζω ἀπ' τὴν Κόλασι»

ΩΝΤΙ ΜΟΡΦΥ

στὴν νέα του μεγάλη περιπέτεια

ΟΙ ΤΡΕΙΣ ΤΥΧΟΔΙΩΚΤΕΣ

(Ἔγχρωμον)

ΔΑΙΜΩΝ
ΤΗΣ ΑΣΙΑΣ
ΣΙΝΕΜΑΣΚΟΠ

ΤΟ ΕΝΔΙΑΦΕΡΟΝ ΔΙΑ ΤΟΥΣ ΑΓΡΟΤΑΣ ΜΑΣ

Ο ΔΙΟΡΙΣΜΟΣ ΝΕΩΝ ΓΕΩΠΟΝΩΝ

ΜΕΡΙΚΑΙ ΥΠΟΔΕΙΞΕΙΣ ΔΙ' ΑΝΑΓΚΑΙΑ ΜΕΤΡΑ

Μεγάλο ἀληθῶς βῆμα προόδου ἐγένετο εἰς τὸ Ὑπουργεῖον Γεωργίας διὰ τῆς ληφθείσης ἀποφάσεως διορισμοῦ 400 γεωπόνων καὶ ἀρκετῶν Δασολόγων καὶ Κτηνιάτρων.

Ἀναμφιβόλως τὰ ἀποτελέσματα ἐκ τῆς δράσεως τῶν ἀνωτέρω νεοδιοριζομένων θὰ ἔχουν σοβαρὰν ἐπίδρασιν ἐπὶ τῆς αὐξήσεως τοῦ Γεωργικοῦ εἰσοδήματος καὶ τῆς εὐημερίας τοῦ ἀγρότου.

Ὑπάρχουν ὅμως ὡρισμέναι λεπτομέρειαι τὰς ὁποίας θὰ ὑπενθυμίσωμεν εἰς τοὺς ἁρμοδίους ἵνα τακτοποιηθοῦν μερικὰ «κακῶς κείμενα» ἀκριβῶς χάριν τῆς ἐπιτυχίας τοῦ ἐπιδιωκομένου σκοποῦ.

1) Αἱ θέσεις τῆς ὑπαίθρου εἶναι θέσεις μέχρις εἰσηγήσεως. Κατ' ἀνάγκην λοιπὸν ὕστερα ἀπὸ 5—6 χρόνια ὅλοι αὐτοὶ οἱ Γεωπόνοι, Δασολόγοι καὶ Κτηνίατροι θὰ ἀναζητοῦν θέσεις εἰς τὰς πόλεις διότι θὰ πρέπει καὶ αὐτοὶ νὰ προαχθοῦν εἰς ἀνώτερον βαθμὸν συμφώνως τῷ νόμῳ. Καὶ τότε; Ποῖοι θὰ μείνουν εἰς τὴν ὕπαιθρον; Ἀνάγκη λοιπὸν νὰ γίνῃ νόμος ὁρίζων ὅτι ὅλαι αἱ θέσεις εἶναι κοιναὶ τοὐλάχιστον μέχρι τοῦ βαθμοῦ τοῦ τμηματάρχου Α' ὅπως γίνεται καὶ διὰ τοὺς ἐκπαιδευτικοὺς καὶ αἱ προαγωγαὶ νὰ γίνωνται βάσει τῆς ἀξίας των καὶ ὄχι τοῦ χωρίου ἢ τῆς θέσεως εἰς ἣν ὑπηρετοῦν.

2) Γεωπόνοι ὡς γνωστὸν ὑπηρετοῦν εἰς πολλὰ ὑπουργεῖα καὶ ὀργανισμοὺς (ὑπουργεῖον Γεωργίας, Προνοίας, Δικαιοσύνης, Ἀγροτράπεζαν, Ἐτ. Λιπασμάτων, ΑΣΟ, κλπ.) Ὅλοι οὗτοι ὁ Γεωπόνοι δροῦν εἰς πολλοὺς τομεῖς παραλλήλως ἢ συμπληροῦν ἀλλήλους. Καὶ ὅμως οὐδεὶς συντονισμὸς δράσεως, οὐδεμία συνεργασία, παρὰ μόνον ἐγωϊστικὴ αὐτοτέλεια ἢ καὶ ἀνταγωνισμός.

Νομίζομεν ὅτι πρὸς τὸ γενικὸν καλὸν θὰ πρέπει νὰ νομοθετηθῇ ὑποχρεωτικὴ συνεργασία των πρὸς συντονισμὸν τῶν διατιθεμένων μέσων καὶ τὸν καταρτισμὸν κοινῶν προγραμμάτων δράσεως καὶ πλήρη ἀξιοποίησιν τῶν διατιθεμένων ἐπιστημόνων καὶ μέσων.

3) Αὔξησις τῆς παραγωγῆς ἄνευ προστασίας αὐτῆς ἐκ τῶν ἀσθενειῶν κλπ. κινδύνων θὰ ἦτο πρᾶξις οὐχὶ λογικὴ καὶ πλήρης. Αἱ ἀσθένειαι πέρνουν ἕνα μεγάλο μερίδιο ἐκ τῆς παραγωγῆς (30—60 ο)ο. Καὶ ὅμως ἐκ τῶν 4 Φυλοπαθολογικῶν ἱδρυμάτων δὲν λειτουργοῦν ὅλα κανονικὰ καὶ πρὸ παντὸς ἀπηγορεύθη εἰς αὐτὰ ἡ δραστηριότης εἰς τὴν ὕπαιθρον διὰ λόγους οἰκονομιῶν καὶ οἱ ἀγρόται ἀλλὰ καὶ αὐτοὶ οἱ Γεωπόνοι γενικῆς μορφώσεως δὲν ἔχουν πλησίον των τὸν εἰδικὸν νὰ τοὺς βοηθήσῃ εἰς τὸ δύσκολον ἔργον τῆς καταπολεμήσεως τῶν ἀσθενειῶν τῶν φυτῶν. Πολλοὶ λόγοι καὶ ἰδίως οἰκονομικοὶ ἀναγκάζουν τοὺς νέους γεωπόνους νὰ ἀποφεύγουν τὰ φυτοπαθολογικὰ ἐργαστήρια. Κυβέρνησις ὡς ἡ σημερινὴ πιστεύομεν ὅτι θὰ προσέξῃ τὴν περίπτωσιν ταύτην. Ἔχομεν ἀνάγκην εἰδικῶν. Καὶ αὐτοὶ μὲ τὴν σειράν των ἔχουν ἀνάγκην περιοδικῶν καὶ βιβλίων ξένων κρατῶν ἵνα παρακολουθοῦν τὰς προόδους των. Καὶ ὅλα αὐτὰ θέλουν χρήματα. Μόνον ἡ παροχὴ μιᾶς οἰκον. ἐνισχύσεως τῶν εἰς τὰ ἐπιστημονικὰ ἱδρύματα ὑπηρετούντων θὰ τοὺς ἐπιτρέψῃ ν' ἀγοράζουν τὰ πανάκριβα αὐτὰ περιοδικὰ καὶ βιβλία. Καὶ μόνον ἡ εἰς μέσα καὶ προσωπικὸν ἐνίσχυσις τῶν Φυτοπαθολογικῶν Ἱδρυμάτων θὰ ἐπιτρέψῃ εἰς τοὺς Γεωπόνους τῆς ὑπαίθρου νὰ προχωρήσουν μὲ θάρρος καὶ αὐτοπεποίθησιν εἰς τὴν καταπολέμησιν τῶν ἀσθενειῶν.

Διὰ τῆς ἀξιοποιήσεως τῶν Σταθμῶν τούτων θὰ ἀποφευχθῇ καὶ τὸ σήμερον παρατηρούμενον μὲ τὰς σχετικὰς ὁδηγίας τῶν διαφόρων Γεωπ. ὑπηρεσιῶν διὰ τὴν αὐτὴν αἰτίαν νὰ συνιστῶνται τὰ διάφορα φάρμακα ἢ συστήματα καταπολεμήσεως πολλάκις ἀντίθετα τῶν παρὰ τῆς Φυτοπαθολογικῆς ὑπηρεσίας θεωρουμένων ὡς τῶν καλλιτέρων.

4) Πολλὰ γράφονται καὶ λέγονται διὰ τὴν ἀναδάσωσιν. Χιλιάδες νέων δένδρων φυτεύονται, δαπανῶνται ἀρκεταὶ πιστώσεις διὰ τὰς ἐργασίας αὐτὰς καὶ τοῦ χρόνου χωρὶς κανένα ἀπὸ αὐτὰ χλωρὸ ἀρχίζουν ἀπὸ τὴν ἀρχή. Ποτὲ ἢ σπάνια ἐλήφθησαν μέτρα προστασίας τῶν νέων φυτῶν. Οὔτε νερὸ οὔτε προστασία ἐκ τῶν ζώων ἢ τῶν ἀνθρώπων. Καὶ ποτέ, ὡς γνωρίζωμεν, δὲν ἐζητήθησαν εὐθῦναι διὰ τὴν τοιαύτην ἀπρονοησίαν.

Περιορισμὸν λοιπὸν τῶν προγραμμάτων καὶ ὄχι αὔξησιν τῶν δενδροφυτεύσεων ζητοῦμεν. Φροντίδα ὅμως διὰ τὴν κανονικὴν ἀνάπτυξιν τῶν νέων φυτῶν. Καὶ ἕναν ἐπόπτην ὁ ὁποῖος νὰ παρακολουθῇ, νὰ ἐλέγχῃ καὶ τιμωρῇ κάθε ἕνα ὁ ὁποῖος δαπανᾷ χρήματα διὰ δενδροφυτεύσεις χωρὶς νὰ λάβῃ πρόνοιαν ἀπαραιτήτων ποτισμάτων καὶ ἀποφυγὴν καταστροφῆς των ἀπὸ τὰ ζῶα.

5) Ἡ κτηνιατρικὴ ὑπηρεσία θὰ πρέπει νὰ εἶναι κοντὰ πάντα στὸν κτηνοτρόφο ὄχι μόνον πρὸς διαπίστωσιν ἐπιδημικῶν ἀσθενειῶν ἀλλὰ καὶ διὰ τὴν παροχὴν δωρεάν, συμβουλῶν, συνταγῶν ἐμβολίων ἢ καὶ φαρμάκων ἀκόμα.

Ὅλα τὰ ἀνωτέρω ἐφαρμοζόμενα μαζὶ μὲ τὴν ἁπλούστευσιν τῶν Γραφειοκρατικῶν μεθόδων, τὴν ἁπλούστευσιν τῶν πληρωμῶν, τὴν κατάργησιν τῶν θεωρήσεων παρὰ τῶν προέδρων Κοινοτήτων τῶν φύλλων πορείας καὶ τὴν ὑποχρεωτικὴν ἔξοδον τῶν Γεωπόνων, Δασολόγων καὶ Κτηνιάτρων εἰς τὴν ὕπαιθρον τουλάχιστον 250 ἡμέρες τὸ χρόνο θὰ βελτιώσουν ἄν ὄχι θὰ λύσουν τὸ πρόβλημα τῆς αὐξήσεως τῆς παραγωγῆς καὶ ἐξυψώσεως τῆς στάθμης ζωῆς τοῦ ἀγρότη.

Χ.

Εἰς μνήμην

Ἡ οἰκογένεια Περ. Σταματιάδου κατέθεσε δρχ. 100 εἰς μνήμην Γκ