ΓΡΑΦΕΙΑ: ΚΟΡΙΝΘΟΥ 210
ΤΗΛΕΦΩΝΑ 24-94 & 43-23
ΤΙΜΗ ΦΥΛΛΟΥ ΔΡΑΧΜΗ 1

ΠΕΛΟΠΟΝΝΗΣΟΣ

ΗΜΕΡΗΣΙΑ ΕΘΝΙΚΗ ΕΦΗΜΕΡΙΣ - ΕΤΟΣ ΙΔΡΥΣΕΩΣ 1886

3 ΤΡΙΤΗ
ΑΠΡΙΛΙΟΥ 1956
ΠΕΡ.Β' ΕΤΟΣ ΙΑ'-ΑΡ.ΦΥΛΛΟΥ 3355

ΔΙΑ ΝΑ ΠΑΡΑΚΟΛΟΥΘΗΣΗ ΤΗΝ ΤΕΛΕΤΗΝ ΤΟΥ ΠΑΣΧΑ

ΦΑΛΑΓΞ ΑΡΜΑΤΩΝ ΜΑΧΗΣ ΣΥΝΩΔΕΥΣΕ ΤΟΝ ΧΑΡΝΤΙΓΚ

Η ΕΟΚΑ ΕΩΡΤΑΣΕ ΤΗΝ ΕΠΕΤΕΙΟΝ ΤΗΣ ΜΕ ΣΚΛΗΡΑ ΠΛΗΓΜΑΤΑ ΚΑΤΑ ΤΩΝ ΑΓΓΛΩΝ

ΝΕΚΡΟΙ ΚΑΙ ΠΟΛΛΟΙ ΤΡΑΥΜΑΤΙΑΙ

ΛΕΥΚΩΣΙΑ. Παρὰ τὰ ὅλως ἔκτακτα μέτρα, τὰ ὁποῖα ἔλαβον κατὰ τὸ Σαββατοκύριακον αἱ Βρεταννικαὶ ἀρχαὶ πρὸς πρόληψιν ἐπεισοδίων ἐπὶ τῇ συμπληρώσει ἔτους ἀπὸ τῆς ἱδρύσεως τῆς Ε.Ο.Κ.Α., οἱ Κύπριοι πατριῶται κατέφερον κατὰ τῶν δυνάμεων τοῦ Χάρντιγκ τὸ σκληρότερον ἐκ τῶν μέχρι τώρα πληγμάτων. Εἰς πολλοὺς νεκροὺς καὶ τραυματίας ἀνῆλθον αἱ ἀπώλειαι τῶν ἀποικιακῶν δυνάμεων, μολονότι τὰ ἐπίσημα ἀνακοινωθέντα ἀναφέρουν μόνον δύο νεκρούς, 4 βαρέως τραυματισμένους καὶ 7 ἐλαφρότερον. Παρὰ τὴν «φυλάκισιν» τῶν Κυπρίων εἰς τὰς οἰκίας των, ὅπως ἔγινε τὴν 25ην Μαρτίου, ἡ Ε.Ο.Κ.Α. ἐνήργησε τολμηρὰς ἐφόδους, φαίνεται δὲ ὅτι χρησιμοποιεῖ δύο νέα ὅπλα, μὴ ἀποκαλυφθέντα ἀπὸ τὰς ἀρχάς.

Οὕτω, ἀπὸ τῆς νυκτὸς τοῦ Σαββάτου μέχρι χθὲς τὴν αὐγήν, 3 Βρεταννοὶ στρατιῶται ἐτραυματίσθησαν τὴν πρωΐαν τῆς Κυριακῆς εἰς ὁδὸν τῆς Ἀμμοχώστου ἐκ τῆς ἐκρήξεως τριῶν βομβῶν ριφθεισῶν ἐναντίον τοῦ αὐτοκινήτου των. Οἱ δύο ἐξ αὐτῶν ἔχουν τραυματισθῆ σοβαρῶς καὶ πνέουν τὰ λοίσθια. Βρεταννικὰ στρατεύματα ἀπέκλεισαν τὴν περιοχήν.

Τὴν ἑσπέραν τοῦ Σαββάτου, ἐρρίφθησαν εἰς τὴν Λεμεσὸν τρεῖς βόμβαι, ἡ μία ἐκ τῶν ὁποίων ἐτραυμάτισε θανασίμως ἕνα Βρεταννὸν στρατιώτην καὶ δύο Κυπρίους ἀστυνομικούς. Διετάχθη ἡ ἀπαγόρευσις τῆς κυκλοφορίας. Τρεῖς βόμβαι ἐρρίφθησαν ἐπίσης εἰς Λάρνακα, καὶ ἐπροκάλεσαν ὑλικὰς ζημίας. Τέσσαρα ἄτομα συνελήφθησαν.

Ἕνας Ἄγγλος μηχανικὸς ἐφονεύθη τὸ ἀπόγευμα τῆς Κυριακῆς εἰς τὴν κεντρικωτέραν ὁδὸν τῆς Λεμεσοῦ. Ὁ στρατὸς περιεκύκλωσεν ἀμέσως τὴν συνοικίαν καὶ ἤρχισε τὰς ἐρεύνας εἰς τὰς οἰκίας, οἱ ἔνοικοι τῶν ὁποίων ἀπηγορεύετο νὰ ἐξέλθουν. Μία Ἑλληνὶς διερχομένη κατὰ τὴν στιγμὴν τῆς ἀποπείρας ἐτραυματίσθη.

Εἰς ὀρεινὴν περιοχὴν τοῦ βορείου τμήματος τῆς Κύπρου, ἕνας Ἄγγλος ἀξιωματικὸς καὶ ἡ σύζυγός του, εὑρισκόμενοι ἐντὸς αὐτοκινήτου, ὑπέστησαν ἐπίθεσιν ἐκ μέρους ὁμάδος ἐνόπλων, οἱ ὁποῖοι ἔρριψαν πυροβολισμοὺς καὶ τρεῖς βόμβας. Ἐξ ἄλλου εἰς τὴν Πάφον δύο ἀστυνομικοὶ ἐτραυματίσθησαν ὑπὸ δύο βομβῶν.

Ἡ σύζυγος Βρεταννοῦ ἀεροπόρου ἐφονεύθη προχθὲς τὸ ἀπόγευμα διὰ πυροβόλου ὅπλου εἰς τὴν τὴν Ἀμμόχωστον. Πληροφορίαι ἀναφέρουν ὅτι ἡ κυρία αὐτὴ ὑπηρέτει εἰς τὰς ἀγγλικὰς ἀποικιακὰς δυνάμεις εἰς τὰ τμήματα ψυχαγωγίας.

Τοῦρκος τῆς Κύπρου ἐπυροβολήθη ὑπὸ προσωπιδοφόρων εἰς τὸ χωρίον Ὕψωνας, 5 μίλια δυτικῶς τῆς Λεμεσοῦ, τὴν ἑσπέραν προχθές. Οὗτος ἐπέβαινεν αὐτοκινήτου.

Τεραστία φάλαγξ ἁρμάτων μάχης συνώδευε τὴν Κυριακὴν τὸν πανικόβλητον Χάρντιγγ, ὅταν οὗτος ἐπιβαίνων τοῦ ἀλεξισφαίρου αὐτοκινήτου του μετέβη ἐκ τοῦ κυβερνείου εἰς τὴν ἀγγλικανικὴν ἐκκλησίαν τοῦ Ἁγίου Παύλου εἰς Λευκωσίαν διὰ τὸ Πάσχα. Τὰ τεθωρακισμένα ἔλαβον θέσιν ἔξωθι τῆς ἐκκλησίας, ἡ ὁποία εὑρίσκεται ἀπέναντι τοῦ ἑλληνικοῦ προξενείου. Διὰ μίαν ἀκόμη φορὰν ὁ Χάρντιγκ προέβη εἰς ἐξευτελιστικὴν ἐπίδειξιν δειλίας.

Δύο νεάνιδες συνελήφθησαν προχθὲς τὴν πρωΐαν εἰς τὴν Ἀμμόχωστον, κατὰ τὴν διάρκειαν διαδηλώσεως, ὀργανωθείσης ὑπὸ μαθητριῶν, αἱ ὁποῖαι κατηυθύνθησαν εἰς τὸν τόπον ὅπου ὁ νεαρὸς Πετράκης Γιαλοῦρος ἔπεσεν ἀπὸ τὰς σφαίρας τῶν Ἄγγλων τὴν 8ην παρελ. Φεβρουαρίου. Αἱ μαθήτριαι ἐπ' εὐκαιρίᾳ τῆς ἐπετείου τῆς ΕΟΚΑ κατέθεσαν στέφανον ἐξ ἀνθέων εἰς τὸν τόπον ὅπου εὗρε τὸν θάνατον ὁ νεαρὸς Κύπριος ἥρως.

ΛΕΥΚΩΣΙΑ. Τρεῖς βόμβαι ἐξερράγησαν προχθὲς τὴν νύκτα ἔξωθι οἰκιῶν κατοικουμένων ὑπὸ Βρεταννῶν εἰς Κυρήνειαν τῆς Βορείου Κύπρου. Ἡ πρώτη ἐξ αὐτῶν ἐξερράγη ἄνευ θυμάτων καὶ ζημιῶν. Μετὰ δέκα λεπτὰ ἐξερράγη ἡ δευτέρα ἔξωθι τῆς οἰκίας Βρεταννοῦ λοχαγοῦ καὶ κατέστρεψε τὸ αὐτοκίνητον, τὸ ὁποῖον ἐστάθμευεν εἰς μικρὰν ἀπόστασιν. Ἡ τρίτη βόμβα, ἡ ὁποία ἐξερράγη ἀκόμη ἀργότερον, προεκάλεσε ζημίας εἰς οἰκίαν ἀνωτέρου ἀξιωματικοῦ τῆς ἀστυνομίας.

ΛΕΥΚΩΣΙΑ. Ὁ Αἰγύπτιος γενικὸς πρόξενος κ. Σαλὰχ Ἔλ Ντὶν Κανσόη ἐδήλωσε πρὸς τοὺς ἀντιπροσώπους τοῦ Τύπου τὰ ἀκόλουθα, σχετικῶς μὲ τὸ ἐπεισόδιον τῆς 26ης Μαρτίου, εἰς βάρος τοῦ Αἰγυπτίου προξένου κ. Χουσεῒν Καμέλ:

«Ἡ Κυπριακὴ Κυβέρνησις ἀπήντησεν εἰς τὴν διαμαρτυρίαν μου. Εἰς τὴν ἔγγραφον ἀπάντησίν των οἱ Βρετανοὶ ὁμολογοῦν τὰ πραγματικὰ γεγονότα, ὡς ἀνέφερεν αὐτὰ ὁ ὑποπρόξενος. Προβάλλουν ὅμως τὸν γελοῖον ἰσχυρισμὸν ὅτι οὗτος δὲν ἀνεκοίνωσε πρὸς τὸν ἐπὶ κεφαλῆς τῆς περιπόλου Βρεταννὸν λοχαγὸν τὴν ταυτότητά του. Τοῦτο εἶνε ἀπολύτως ἀναληθές. Αἱ βρεταννικαὶ ἀρχαὶ ἀρνοῦνται, ὡς ἐκ τούτου, νὰ παράσχουν ἱκανοποίησιν, θεωροῦσαι τὴν ὑπόθεσιν ὡς κλειστήν. Τὸν περαιτέρω χειρισμὸν τοῦ θέματος ἀνέλαβεν ἡ ἐν Καΐρῳ Κυβέρνησίς μου».

Ο,ΤΙ ΕΝΔΙΑΦΕΡΕΙ

ΤΟΠΙΚΑ ΣΗΜΕΙΩΜΑΤΑ

ΑΠΟ ΤΟΥ ΠΑΡΕΛΘΟΝΤΟΣ Αὐγούστου, ὅτε διενηργήθησαν αἱ ἀρχαιρεσίαι τοῦ Συλλόγου Εἰσαγωγικοῦ Ἐμπορίου, σοβεῖ μεταξὺ τῶν μελῶν του μία κατάστασις ἥκιστα κολακευτικὴ διὰ τὸν ἐμπορικὸν κόσμον τῆς πόλεώς μας. Ἀντεγκλήσεις, ἐλθοῦσαι μάλιστα καὶ εἰς τὴν δημοσιότητα καὶ στεῖροι καὶ ἐπιζήμιοι ἐγωϊσμοί, ὑπεβίβασαν τὸ γόητρον τοῦ Εἰσαγωγικοῦ ὡς ὀργανώσεως, ἡ ὁποία διαδραματίζει σπουδαῖον ρόλον εἰς τὴν ζωὴν τῆς πόλεως. Αἱ ἀρχαιρεσίαι τοῦ παρ. Αὐγούστου—τύποις ἢ οὐσίᾳ, ἀδιάφορον—ἠκυρώθησαν. Καὶ ἀποτελεῖ ἀξιόλογον, ἠθικῆς σημασίας, ἐγγραφὴν εἰς τὸ ἐνεργητικὸν τοῦ νῦν Διοικητικοῦ Συμβουλίου, τοῦ προελθόντος ἀπὸ τὰς ἐπιμάχους ἀρχαιρεσίας, ἡ ἀπόφασις ὅπως μὴ ἀσκήσῃ ἔφεσιν ἐπὶ τῆς ἀκυρωτικῆς ἀποφάσεως τοῦ Πρωτοδικείου, ἀλλὰ χωρήσῃ πρὸς νέας ἀρχαιρεσίας. Διότι, ἀσφαλῶς, εἰς ἐναντίαν ἀπόφασιν θὰ ὠξύνοντο ἔτι περισσότερον τὰ πράγματα εἰς βάρος τοῦ Συλλόγου. Ἂς ἐλπίσωμεν, ὅτι ἐξ ἀμφοτέρων τῶν διϊσταμένων ὁμάδων, θὰ ἐπιδειχθῇ τοῦ λοιποῦ ἀνωτέρα ἀντίληψις περὶ τὴν ἀνάληψιν τῆς Διοικήσεως τοῦ Συλλόγου, ἀναγνώρισις τῶν προσόντων τοῦ ἱκανωτέρου, ἀνεπιφύλακτος ἀποδοχὴ τῶν ἀποφάσεων τῆς πλειοψηφίας καὶ συσπείρωσις περὶ τὸν Σύλλογον, ὥστε καὶ αὐτὸς νὰ προοδεύσῃ καὶ δι' αὐτοῦ γενικώτερον νὰ ὠφεληθῇ ἡ πόλις.

*****

ΩΣ ΑΡΧΙΚΩΣ ἐξηγγέλθη, ὁ νέος Κεντρικὸς Σταθμὸς τῶν ΣΠΑΠ, ἀνηγέρθη καὶ προωρίζετο ὡς καθαρῶς Τουριστικὸς Σταθμός. Διηυκρινίσθη δέ, τότε σαφῶς, ὅτι εἰς αὐτὸν δὲν θὰ σταθμεύουν παρὰ μόνον ὠτομοτρὶς καὶ διερχόμεναι ἐπιβατικαὶ ἁμαξοστοιχίαι. Ἐξ αὐτοῦ δὲ ἀκριβῶς καὶ ἐξουδετερώθη ἡ τότε σημειωθεῖσα ἀντίδρασις διὰ τὴν ἀνέγερσίν του εἰς τὸ σημεῖον, εἰς τὸ ὁποῖον ἀνηγέρθη. Ἤδη ὅμως, ὁ ὅρος αὐτός, φαίνεται, ἐλησμονήθη καὶ ἤρχισαν νὰ σταθμεύουν εἰς αὐτὸν καὶ φορτηγοὶ ἁμαξοστοιχίαι, γεγονὸς τὸ ὁποῖον, πέραν τοῦ ἀήθους θεάματος δι' ἕνα κεντρικώτατον σημεῖον τῆς πόλεως, ἔχει καταστῆ σημαντικὴ ἐνόχλησις τῶν ἐνοίκων τῶν τουριστικῶν ξενοδοχείων τῆς πόλεως. Νομίζομεν, ὅτι ἡ Ἐπιθεώρησις τῶν ΣΠΑΠ θὰ πρέπει νὰ διατάξῃ ὅπως σταματήσῃ ἀμέσως τὸ κακὸ αὐτό, δεδομένου ὅτι, ἐφ' ὅσον ἡ πόλις διαθέτει καὶ ἄλλον καθαρῶς ἐμπορικὸν Σταθμόν, οὐδεὶς λόγος ὑπάρχει νὰ συνεχισθῇ τὸ πρᾶγμα.

*****

ΤΟ ΚΥΠΡΙΑΚΟΝ, ἀναμφισβητήτως, ἔχει συγκινήσει βαθύτατα τὸ Πανελλήνιον καὶ αἱ Ἀγγλικαὶ βιαιότητες ἔχουν ἐξάψει τὴν ἀγανάκτησιν τῶν Ἑλλήνων καὶ ἰδιαιτέρως τῆς σπουδαζούσης νεολαίας μας. Δι' αὐτὸ καὶ ἡ τελευταία πρωτοστατεῖ, μὲ τὰς ἐντόνους ἐκδηλώσεις της, εἰς τὴν ἔκφρασιν τῆς συμπαραστάσεώς της εἰς τὸν ἀγῶνα τῶν Κυπρίων. Τελευταίως ὅμως, ἐδῶ εἰς τὰς Πάτρας, τὸ πρᾶγμα, ὅπως μᾶς καταγγέλλεται, ἀρχίζει νὰ ἐκτρέπεται μὲ τοὺς μαθητάς. Δηλαδή, καθημερινῶς ἀπεργεῖ καὶ μία—μία τάξις, τῶν Γυμνασίων μας, καὶ οἱ μαθηταὶ συγκεντρώνονται εἰς τὸν δασάκι, ὅπου εἰς ἔνδειξιν τῆς διαμαρτυρίας ἐπιδίδονται εἰς τό... κάπνισμα ἀρειμανίως! Ἀλλὰ νομίζομεν, ὅτι ἡ... διαμαρτυρία τοῦ εἴδους αὐτοῦ εἶναι καιρὸς νὰ σταματήσῃ. Καὶ θὰ σταματήσῃ μόνον ἐὰν οἱ κ. κ. καθηγηταὶ ἀρχίσουν νὰ σημειώνουν ἀπουσίας.

*****

Η ΟΔΟΣ, ἡ ὁποία ὁδηγεῖ, ὕπερθεν τοῦ Μαραγκοπουλείου Στρατιωτικοῦ Νοσοκομείου, πρὸς τὸ Πρεβεντόριον, εὑρίσκεται εἰς κακὰ χάλια καὶ ἡ δι' αὐτῆς μετάβασις δι' αὐτοκινήτου εἰς τὸ Ἵδρυμα, καθίσταται προβληματική. Πολλοὶ ξένοι, ἡμεδαποὶ καὶ ἀλλοδαποί, ἐκ τῶν ἐπισκεπτομένων τὴν πόλιν μας, ἀνέρχονται εἰς τὸ Πρεβεντόριον διὰ νὰ θαυμάσουν, ἀφ' ἑνὸς μὲν τὸ κτιριακὸν συγκρότημα μὲ τὰς μοναδικὰς ἐγκαταστάσεις του καὶ ἀφ' ἑτέρου τὸ θέαμα τῶν Πατρῶν, τὸ ὁποῖον προβάλλει ἐκεῖθεν μεγαλοπρεπές. Ἀποτελεῖ λοιπὸν κραυγάζουσαν ἀντινομίαν ἡ ἐν λόγῳ ὁδὸς καὶ ἀποροῦμεν πῶς ὁ κ. Νομομηχανικὸς καὶ οἱ ἁρμόδιοι διὰ τὴν προώθησιν τῆς τουριστικῆς κινήσεως τῆς πόλεως, δὲν ἐκινήθησαν ἀποτελεσματικῶς διὰ τὴν ἐπισκευὴν τῆς ὁδοῦ.

Η Α' ΣΥΝΟΔΟΣ ΤΗΣ ΤΕΤΑΡΤΗΣ ΒΟΥΛΕΥΤΙΚΗΣ ΠΕΡΙΟΔΟΥ

Η ΧΘΕΣΙΝΗ ΕΝΑΡΚΤΗΡΙΟΣ ΣΥΝΕΔΡΙΑΣΙΣ ΤΗΣ ΝΕΑΣ ΒΟΥΛΗΣ

Ο ΕΚΦΩΝΗΘΕΙΣ ΥΠΟ ΤΟΥ ΒΑΣΙΛΕΩΣ ΠΑΥΛΟΥ ΒΑΡΥΣΗΜΑΝΤΟΣ ΛΟΓΟΣ

ΤΟ ΕΘΝΟΣ ΔΙΕΚΔΙΚΕΙ, ΔΙ' ΟΛΩΝ ΤΟΥ ΤΩΝ ΔΥΝΑΜΕΩΝ, ΤΑ ΔΙΚΑΙΑ ΤΩΝ ΑΔΕΛΦΩΝ ΚΥΠΡΙΩΝ

ΑΙ ΣΧΕΣΕΙΣ ΜΕ ΤΟΥΣ ΓΕΙΤΟΝΑΣ ΚΑΙ ΤΗΝ ΑΓΓΛΙΑΝ. - ΒΑΡΥ ΤΟ ΕΡΓΟΝ ΤΗΣ ΒΟΥΛΗΣ

ΓΝΩΜΩΝ ΤΗΣ ΕΣΩΤΕΡΙΚΗΣ ΑΝΑΣΥΓΚΡΟΤΗΣΕΩΣ, Η ΕΥΗΜΕΡΙΑ ΤΟΥ ΣΥΝΟΛΟΥ

ΕΠΑΝΕΞΕΛΕΓΗ ΠΡΟΕΔΡΟΣ Ο κ. ΚΩΝ. ΡΟΔΟΠΟΥΛΟΣ

ΑΘΗΝΑΙ. Τὴν 11ην π. μ. χθές, ἐγένετο ἡ ἔναρξις τῶν ἐργασιῶν τῆς προελθούσης ἐκ τῶν ἐκλογῶν τῆς 19ης Φεβρουαρίου ἐ. ἔ., νέας Βουλῆς.

Τὴν θέσιν τοῦ προέδρου κατέλαβεν ὁ πρῶτος ἀντιπρόεδρος κατὰ τὴν 4ην Σύνοδον τῆς Βουλῆς τῆς Γ' περιόδου κ. Γ. Πλατῆς, ὁ ὁποῖος καὶ ἐκήρυξε τὴν ἔναρξιν τῆς συνεδριάσεως.

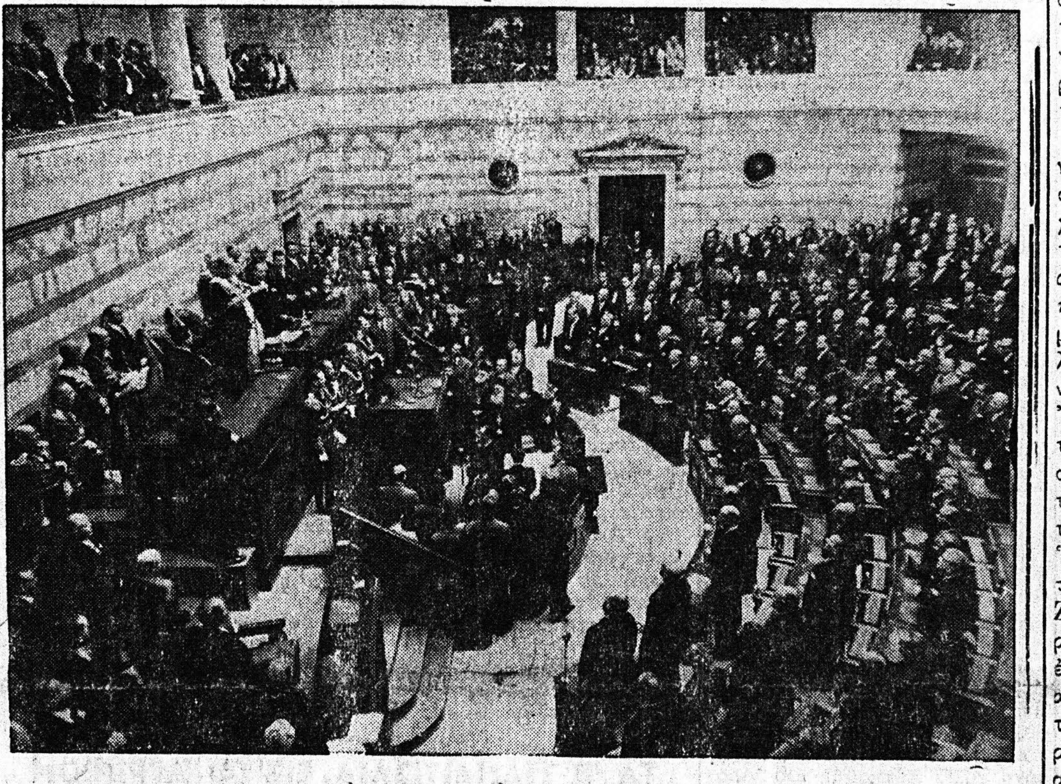

Ἡ χθεσινὴ ἐναρκτήριος συνεδρίασις τῆς Βουλῆς, καθ' ὃν χρόνον ἡ Α. Μ. ὁ Βασιλεὺς Παῦλος ἐκφωνεῖ τὸν βαρυσήμαντον λόγον τοῦ Θρόνου

Χοροστατοῦντος τοῦ Μακ. Ἀρχιεπισκόπου Ἀθηνῶν κ. Δωροθέου, ἐγένετο ἁγιασμός, μεθ' ὃν οἱ βουλευταὶ ἐκλήθησαν καὶ ἔδωσαν τὸν νενομισμένον ὅρκον. Οἱ Τοῦρκοι βουλευταὶ ὡρκίσθησαν ἰδιαιτέρως εἰς τὸ Κοράνιον.

Κατόπιν, ἡ Βουλὴ διέκοψε τὰς ἐργασίας της, ἐν ἀναμονῇ τῆς ἀφίξεως τοῦ Βασιλέως καὶ τῆς Βασιλίσσης. Τὴν 12ην μεσημβρινὴν ἀκριβῶς, κατέφθασαν οἱ Βασιλεῖς. Ὁ ἀρχικλητὴρ κατὰ τὰ καθιερωμένα ἀνεφώνησε:

«Κύριοι Βουλευταί, ὁ Βασιλεὺς ἔρχεται!».

Ο ΛΟΓΟΣ ΤΟΥ ΒΑΣΙΛΕΩΣ

Ἐνῷ ὁ Βασιλεὺς ἀνήρχετο ἐπὶ τοῦ προεδρείου τῆς Βουλῆς, οἱ βουλευταὶ ἵσταντο ὄρθιοι καὶ ἐχειροκρότουν. Ἀμέσως κατόπιν ὁ Βασιλεὺς ἀνέγνωσε τὸν κάτωθι λόγον:

«Κύριοι Βουλευταί,

Αἰσθάνομαι ἰδιαιτέραν χαρὰν εὑρισκόμενος ἐν μέσῳ τῶν ἀντιπροσώπων τοῦ Ἑλληνικοῦ Λαοῦ πρὸς τοὺς ὁποίους ἀπευθύνω ἐγκάρδιον χαιρετισμὸν καὶ τὰς θερμοτέρας Μου εὐχὰς διὰ τὴν εὐόδωσιν τοῦ ἔργου των.

Τὸ ἔργον τοῦτο εἶναι τῷ ὄντι ὑπὸ τὰς παρούσας συνθήκας ἰδιαζόντως βαρύ. Ἡ Πατρίς μας, ὅπως τοσάκις εἰς τὸ παρελθόν, ἵσταται πάλιν καὶ σήμερον εἰς τὰς ἐπάλξεις πρὸς προάσπισιν τῶν ὑψηλῶν ἐκείνων ἰδεωδῶν, τὰ ὁποῖα αὐτὴ πρώτη συνέλαβε καὶ ἐδίδαξεν εἰς ὁλόκληρον τὸν Κόσμον. Τὰ ἰδεώδη ταῦτα, κατόπιν ἀγώνων αἱματηρῶν, κατέστησαν κοινὴ συνείδησις τοῦ πεπολιτισμένου κόσμου καὶ δὲν εἶναι δυνατὸν νὰ καταπατῶνται ἄνευ συνεπειῶν. Ἐνώπιον τοῦ Ἀνωτάτου Κριτηρίου τῶν ἐλευθέρων λαῶν τὸ Ἔθνος διεκδικεῖ δι' ὅλης αὐτοῦ τῆς δυνάμεως τὰ ἀπαράγραπτα δίκαια μιᾶς ἱστορικῆς κοινότητος ἐξόχως πεπολιτισμένων ἀνθρώπων τὰ δίκαια τῶν ἀδελφῶν μας Κυπρίων. Διεκδικεῖ τὰ δικαιώματα τὰ ὁποῖα τοῦ ἀναγνωρίζονται ἀπὸ τὸν Καταστατικὸν Χάρτην τῶν Ἡνωμένων Ἐθνῶν καὶ ἀπὸ τὸν ἄγραφον ἀλλὰ ἀκατάλυτον Ἠθικὸν Νόμον. Οὐδεμία σκοπιμότης θὰ δυνηθῇ τελικῶς νὰ κατισχύσῃ τῶν Ἰδεωδῶν τῆς Ἐλευθερίας καὶ τῆς Δημοκρατίας.

Ὁ Ἑλληνικὸς Λαός, ἡνωμένος ὡς μία ψυχὴ εἰς τὴν διεκδίκησιν τῆς αὐτοδιαθέσεως ὑπὲρ τῶν Κυπρίων ἀδελφῶν του, ὀφείλει μὲ πίστιν ἀκλόνητον νὰ προσδοκᾷ τὴν πλήρη δικαίωσιν τοῦ εὐγενοῦς αὐτοῦ ἀγῶνος.

Ἡ Ἑλλὰς εἶναι ὑπερήφανος, διότι ὑπῆρξε πάντοτε πιστὴ εἰς τὰς διεθνεῖς της ὑποχρεώσεις. Ἀλλά, καὶ πέραν τούτου ὅλως προσφάτως, εἰς ἀπελπιστικὰς διὰ τὴν ἀνθρωπότητα στιγμάς, μόνη αὐτή, μὲ ἀπόλυτον ἐλευθερίαν βουλήσεως, ἔδειξε τὸ ποῦ πρέπει νὰ τοποθετῆται ἡ ἰδέα τῆς Ἐλευθερίας καὶ τῆς Δημοκρατίας. Καὶ ἐθυσιάσθη. Καὶ ἴσως ἔσωσε τότε τὴν ἀνθρωπότητα. Γνωρίζω ὅτι ἡ μνήμη τῶν Κρατῶν εἶναι ἀσθενής. Ἡ Ἑλλὰς ὅμως δὲν ζητεῖ ἀνταμοιβήν, ζητεῖ δικαιοσύνην. Ζητεῖ—δι' εἰρηνικῶν τὴν φορὰν αὐτὴν μέσων—νὰ λάβῃ ἐμπράκτους ἀποδείξεις ἀπὸ αὐτούς, οἱ ὁποῖοι συνέστησαν τοὺς διεθνεῖς ὀργανισμοὺς Εἰρήνης ὅτι πράγματι πιστεύουν εἰς τὴν Ἐλευθερίαν, τὴν Δημοκρατίαν καὶ τὴν Δικαιοσύνην.

Ἡ Ἑλλάς, ἀφωσιωμένη εἰς τὴν ἰδέαν τῆς εἰρήνης, διατηρεῖ στερεοὺς τοὺς δεσμούς της μετὰ τῶν Ἡνωμένων Ἐθνῶν καὶ ἀντιμετωπίζει πάντοτε τὸ Βορειοατλαντικὸν Σύμφωνον ὡς τὴν κυριωτέραν ἐγγύησιν τῆς Ἐθνικῆς της ἀσφαλείας.

Διὰ τὸν αὐτὸν λόγον καὶ καλλιεργεῖ ὁλονὲν στενωτέρας σχέσεις εἰλικρινοῦς φιλίας μετὰ τῆς γείτονος καὶ παλαιᾶς συμμάχου.

ΤΟ ΧΡΕΟΣ ΤΟΥ ΕΘΝΟΥΣ

Ἡ Ἑλλὰς θλίβεται βαθύτατα βλέπουσα ὅτι προεκλήθησαν γεγονότα, τὰ ὁποῖα διετάραξαν τὰς φιλικὰς αὐτῆς διαθέσεις πρὸς τὴν Κυβέρνησιν ἑνὸς Λαοῦ, μετὰ τοῦ ὁποίου τὴν συνέδεε πατροπαράδοτος φιλία, καὶ πρὸς γείτονας, μετὰ τῶν ὁποίων ὁ στενὸς συμμαχικὸς δεσμὸς εἶχε καταστῆ οὐσιώδης παράγων τῆς ἐξωτερικῆς πολιτικῆς της. Ἡ Ἑλλὰς οὐδὲν ἠθέλησε νὰ πράξῃ ἵνα χαλαρωθοῦν οἱ δεσμοὶ αὐτοί. Πᾶν ὅτι ἔπραξε τὸ Ἔθνος, τὸ ἔπραξεν εἰς ἐκπλήρωσιν τοῦ ἱστορικοῦ του χρέους. Ἔθνος καὶ Ἐκκλησία, τῆς μεγάλης παραδόσεως τῆς ὁποίας τόσον λαμπρὸς φορεὺς εἶναι ὁ Ἀρχιεπίσκοπος καὶ Ἐθνάρχης Μακάριος, θὰ συνεχίσουν μὲ ἄκαμπτον θέλησιν, ἀξιοπρέπειαν καὶ ὑπερηφάνειαν τὴν προσπάθειαν πρὸς ἱκανοποίησιν τοῦ καθολικοῦ αἰτήματος τοῦ Ἔθνους.

Καθ' ὃν χρόνον οἱ ἀντιπρόσωποι τοῦ Λαοῦ θὰ παρακολουθοῦν καὶ θὰ προσδιορίζουν διὰ τῶν ἀποφάσεών των τὴν πορείαν τῶν κρισίμων ἐθνικῶν μας ὑποθέσεων, δὲν θὰ παραλείψουν νὰ μεριμνήσουν καὶ διὰ τὸ ἔργον τῆς ἐσωτερικῆς ἀνασυγκροτήσεως τῆς χώρας μὲ γνώμονα τὴν ἀνακούφισιν τῶν ἀπορωτέρων τάξεων καὶ τὴν εὐημερίαν τοῦ κοινωνικοῦ συνόλου.

Κατὰ τὰ τελευταῖα 15 ἔτη, ἀλλεπάλληλοι ἐθνικαὶ δοκιμασίαι δὲν ἐπέτρεψαν εἰς τὸν ἑλληνικὸν λαὸν νὰ ἀξιοποιήσῃ πλήρως τοὺς σκληροὺς του ἀγῶνας καὶ νὰ ἀπολαύσῃ τοὺς καρποὺς τῆς εἰρηνικῆς του ἐργασίας. Παρὰ τὰς σημειωθείσας μεταπολεμικῶς προόδους, ἡ οἰκονομία τῆς χώρας ἐμφανίζεται καθυστερημένη καὶ τὸ βιοτικὸν ἐπίπεδον τοῦ λαοῦ μας χαμηλόν. Ἐπι-

Συνέχεια εἰς τὴν 4ην Σελίδα

Ἡ Βουλή, ἐνῷ ψάλλεται ὁ Ἁγιασμός, χοροστατοῦντος τοῦ Ἀρχιεπισκόπου κ. Δωροθέου. Ἐν συνεχείᾳ, οἱ βουλευταὶ ἔδωσαν τὸν νενομισμένον ὅρκον

ΜΕΤΑ ΤΗΝ ΔΗΜΟΣΙΕΥΣΙΝ ΤΩΝ ΕΙΣ ΤΗΝ "ΠΕΛΟΠΟΝΝΗΣΟΝ,,

ΕΠΕΒΕΒΑΙΩΘΗΣΑΝ ΑΙ ΠΛΗΡΟΦΟΡΙΑΙ ΔΙΑ ΤΗΝ ΚΑΘΑΙΡΕΣΙΝ ΤΟΥ ΖΑΧΑΡΙΑΔΗ

Ο ΔΙΑΔΟΧΟΣ ΤΟΥ ΓΚΡΟΖΟΣ ΕΙΝΑΙ ΚΑΠΝΕΡΓΑΤΗΣ

ΠΟΙΑ Η ΔΡΑΣΙΣ ΤΟΥ ΕΙΣ ΤΟ Κ. Κ.

Ἡ εἴδησις περὶ καθαιρέσεως τοῦ ἀρχηγοῦ τοῦ ΚΚΕ Ν. Ζαχαριάδη, τὴν ὁποίαν ἐδημοσίευσε τὴν Κυριακὴν μόνη ἡ «Πελοπόννησος» καὶ ἡ «Καθημερινὴ» τῶν Ἀθηνῶν, ἐπεβεβαιώθη, ὡς καὶ ἡ ἀνάθεσις τῆς διευθύνσεως τοῦ κομμουνιστικοῦ κόμματος εἰς ἐπταμελῆ ἐπιτροπὴν ὑπὸ τὸν καπνεργάτην Ἀπόστ. Γκρόζον ἢ Κολλιόπουλον ἢ Παπποῦν.

ΑΘΗΝΑΙ. Οἱ ἐνταῦθα κομμουνιστικοὶ παράγοντες ἐχαρακτήριζον τὴν καθαίρεσιν τοῦ Ζαχαριάδη ὡς ἀποδέσμευσιν ἀπὸ τὸ παρελθὸν τῆς Σταλινικῆς προσωπολατρείας.

Σχετικῶς μὲ τὴν τύχην τοῦ Ζαχαριάδη, ἐγνώσθη χωρὶς νὰ ἐπιβεβαιοῦται, ὅτι οὗτος κατηυθύνθη εἰς τὴν πρωτεύουσαν τῆς Σοβιετικῆς Δημοκρατίας τοῦ Τουρκεστάν, Τασκένδην, ὅπου, ὡς γνωστόν, ἔχει καταφύγει τὸ μεγαλείτερον μέρος τῶν συμμοριτῶν, καθὼς καὶ μέγας ἀριθμὸς ἀπαχθέντων Ἑλλήνων.

Κατὰ τὴν αὐτὴν πληροφορίαν, εἰς τὴν Τασκένδην ὑπέστη ἀγρίαν ἀποδοκιμασίαν ἀπὸ τοὺς φυγοδικοῦντας συμμορίτας καὶ πιθανῶς ἐτραυματίσθη διὰ λίθου εἰς τὴν κεφαλήν. Ἀσχέτως ὅμως τοῦ γεγονότος αὐτοῦ, ὁ Ζαχαριάδης φαίνεται ὅτι εἶχε προγραφῆ ἀπὸ ἀρκετοῦ χρόνου καὶ εἶναι θῦμα τῆς γενικωτέρας στροφῆς τοῦ διεθνοῦς κομμουνισμοῦ. Θεωρεῖται βέβαιον ὅτι ὡς συνέβη καὶ μὲ τὸν Στάλιν, εἰς τὸν Ζαχαριάδην θὰ ἐπιρριφθοῦν ὅλαι αἱ εὐθῦναι τῶν ἀποτυχιῶν τοῦ παρελθόντος τοῦ Κ.Κ.Ε., ὅπως καὶ ὅλαι αἱ εὐθῦναι τῶν ἀναριθμήτων ἐγκλημάτων.

Κατὰ τοὺς κύκλους τῶν κομμουνιστῶν, ἡ ἄνοδος τοῦ Γκρόζου εἰς τὴν ἡγεσίαν τοῦ Κ.Κ.Ε. ἀποβλέπει εἰς τὸ νὰ διευκολύνῃ τὴν νομιμοποίησιν αὐτοῦ καὶ τὴν ἐμφάνισιν αὐτοῦ ὡς ἁπλοῦ ἐργατοϋπαλληλικοῦ κινήματος.

Ὁ νέος ἡγέτης ἡλικίας 65 ἐτῶν, ἐκ Καβάλας, ἄλλοτε καπνεργάτης, μὲ ἐλαχίστας γραμματικὰς γνώσεις στοιχειώδους ἐκπαιδεύσεως, υἱὸς πλανοδίου ὀπωροπώλου καὶ μητρὸς καπνεργατρίας, εἶναι ἀπὸ τοὺς ἀρχαιοτέρους κομμουνιστάς. Ἐντὸς ἐλαχίστου χρονικοῦ διαστήματος ἐπέτυχε νὰ γίνῃ γραμματεὺς τῆς καπνεργατικῆς κομμουνιστικῆς ὁμοσπονδίας καὶ ἰθῦνον στέλεχος τῆς κομμουνιστικῆς κινήσεως ἐν Θεσσαλονίκῃ. Τὸ 1931 ἐφυλακίσθη καὶ ἐξωρίσθη, μετὰ δὲ τὴν ἀπελευθέρωσίν του ἐστάλη ὡς ἐκπρόσωπος τοῦ ΚΚΕ εἰς τὸ συνελθὸν ἐκεῖ συνέδριον καπνεργατῶν τοῦ 1932.

Ἐξεπαιδεύθη ἐν Μόσχᾳ εἰς τὴν ἐκεῖ σχολὴν Κούτβ. Ἐπανελθὼν ἐκ Ρωσσίας, ἐξωρίσθη εἰς Ἅγιον Εὐστράτιον. Διεδραμάτισε σημαίνοντα ρόλον κατὰ τὸ Δεκεμβριανὸν κίνημα. Μὲ τοὺς συμμορίτας κατέφυγε εἰς τὸ Παραπέτασμα. Ὁ Γκρόζος ἔχει 17ετῆ υἱόν, ὁ ὁποῖος εὑρίσκεται εἰς Ἀθήνας, προστατευόμενος ὑπὸ ἐθνικόφρονος συγγενοῦς του, συνδικαλιστικοῦ στελέχους.

ΣΥΓΧΑΡΗΤΗΡΙΑ ΤΟΥ ΒΟΡΟΣΙΛΩΦ ΔΙΑ ΤΗΝ ΕΘΝΙΚΗΝ ΜΑΣ ΕΟΡΤΗΝ

ΠΑΡΙΣΙΟΙ. Τὸ πρακτορεῖον Τὰς μετέδωσεν, ὅτι ὁ Πρόεδρος τοῦ Πρεζίντιουμ τοῦ ἀνωτάτου Σοβιὲτ τῆς Ρωσσίας στρατάρχης Βοροσίλωφ ἀπηύθυνε πρὸς τὸν Βασιλέα τῶν Ἑλλήνων Παῦλον, ἐπ' εὐκαιρίᾳ τῆς ἑλληνικῆς ἐθνικῆς ἑορτῆς, συγχαρητήριον μήνυμα.

Προστίθεται ὅτι ὁ Βασιλεὺς Παῦλος, ἀπαντῶν εἰς τὸ μήνυμα τοῦ στρατάρχου Βοροσίλωφ, ἀπέστειλε πρὸς αὐτὸν εὐχαριστήριον τηλεγράφημα.

ΠΡΟΑΓΩΓΑΙ ΑΞ)ΚΩΝ ΑΕΡΟΠΟΡΙΑΣ

ΑΘΗΝΑΙ. Τὸ ἀνώτατον συμβούλιον ἀέρος κατὰ τὴν τελευταίαν συνεδρίασίν του ἐνέκρινε τὴν προαγωγὴν εἰς τὸν βαθμὸν τοῦ ταξιάρχου τῶν σμηνάρχων Μητσάκου, Παναγοπούλου, Ἀντωνάκου καὶ Παρίση.

ΕΝΤΕΙΝΟΝΤΑΙ ΚΑΘΗΜΕΡΙΝΩΣ ΑΙ ΕΠΙΧΕΙΡΗΣΕΙΣ ΕΙΣ ΤΗΝ ΑΛΓΕΡΙΑΝ

269 ΝΕΚΡΟΙ ΤΟ ΠΑΡΕΛΘΟΝ ΣΑΒΒΑΤΟΚΥΡΙΑΚΟΝ

ΠΑΡΙΣΙΟΙ. Κατὰ πληροφορίας τῶν χθεσινῶν ἐφημερίδων ἐκ τῶν πεδίων τῶν ἐπιχειρήσεων, οἱ νεκροὶ τῶν Ἀλγερίνων πατριωτῶν ἀνῆλθον εἰς 269 κατὰ τὸ παρελθὸν Σαββατοκύριακον, ὅταν αἱ Γαλλικαὶ δυνάμεις ἐνήργησαν ἐκκαθαριστικὰς ἐπιχειρήσεις εὐρείας κλίμακος.

Ἡ ἀστυνομία τῶν Παρισίων συνέλαβε 3.000 Βορειοαφρικανούς, οἱ ὁποῖοι ἐπρόκειτο νὰ ὀργανώσουν διαδήλωσιν ὑπὲρ τῆς ἀνεξαρτησίας τῆς Ἀλγερίας.

Ὁ κ. Δήμαρχος

Ὁ Δήμαρχος κ. Ροῦφος, ἀναρρώσας ἐκ τῆς ἀσθενείας, ἐπανέλαβεν ἀπὸ χθὲς τὰ καθήκοντά του.