ΓΡΑΦΕΙΑ: ΚΟΡΙΝΘΟΥ 210
ΤΗΛΕΦΩΝΑ 24-94 & 43-23
ΤΙΜΗ ΦΥΛΛΟΥ ΔΡΑΧΜΗ 1

# ΠΕΛΟΠΟΝΝΗΣΟΣ

ΗΜΕΡΗΣΙΑ ΕΘΝΙΚΗ ΕΦΗΜΕΡΙΣ ΠΑΤΡΩΝ - ΕΤΟΣ ΙΔΡΥΣΕΩΣ 1886

28 ΚΥΡΙΑΚΗ ΟΚΤΩΒΡΙΟΥ 1956
ΠΕΡ.Β'-ΕΤΟΣ ΙΑ'-ΑΡ.ΦΥΛΛΟΥ 3505

## "ΕΚΠΛΗΚΤΙΚΗ ΟΜΟΙΟΤΗΣ ΔΥΟ ΑΓΩΝΩΝ,,

## "ΑΝΤΙΜΕΤΩΠΙΖΟΜΕΝ ΚΑΤΑΠΑΤΗΣΙΝ ΤΩΝ ΙΔΙΩΝ ΙΔΕΩΝ,,

### ΔΙΑΓΓΕΛΜΑΤΑ ΤΗΣ Α. Μ. ΚΑΙ ΤΟΥ κ. ΠΡΩΘΥΠΟΥΡΓΟΥ

ΑΘΗΝΑΙ. Ἐπὶ τῇ ἐπετείῳ τῆς 28ης Ὀκτωβρίου 1940, ἡ Α. Μ. ὁ Βασιλεὺς ἀπηύθυνε τὸ ἀκόλουθον διάγγελμα πρὸς τὸν Ἑλληνικὸν λαόν:

«Ἑορτάζομεν σήμερον τὴν ἐπέτειον τοῦ ἐνδόξου πολέμου τῆς Ἀλβανίας καὶ ἡ σκέψις ὅλων μας εἶνε ἐστραμμένη πρὸς τὰ ἡρωϊκὰ τέκνα τῆς Ἑλλάδος τὰ ὁποῖα ἔπεσαν κατὰ τὸν λαμπρὸν ἐκεῖνον ἀγῶνα.

Ἡ Θεία Πρόνοια ἠθέλησε νὰ συμπέσουν καὶ αἱ ἡμέραι καθ' ἃς ἡ Ἑλλὰς προσφεύγουσα πάλιν εἰς τὸν ΟΗΕ εἰσέρχεται εἰς κρίσιμον φάσιν τῆς προσπαθείας της διὰ νὰ ἀποκτήσουν οἱ ἀδελφοί μας Κύπριοι τὴν ἐλευθερίαν των. Εἶνε ἐκπληκτικὴ ἡ ὁμοιότης τῶν δύο αὐτῶν ἀγώνων, παρ' ὅλον ὅτι ὁ σημερινὸς ἐπιτελεῖται δι' εἰρηνικῶν μέσων.

Εἰς τὴν Ἀλβανίαν οἱ τότε ἀντίπαλοί μας εἶχον ὑπάρξει φίλοι μας, σήμερον δὲ τόσον οἱ Ἰταλοὶ ὅσον καὶ οἱ Γερμανοὶ εἶνε καὶ πάλιν στενῶς καὶ εἰλικρινῶς συνδεδεμένοι μεθ' ἡμῶν. Εἰς τὸν ἀγῶνα μας διὰ τὴν αὐτοκυβέρνησιν καὶ τὴν αὐτοδιάθεσιν τῶν Κυπρίων οἱ ἀντίπαλοί μας ὑπῆρξαν ἐκ παραδόσεως στενοὶ φίλοι μας, καί, παρὰ τὴν ὀξύτητα τοῦ ἀγῶνος, παρὰ τὴν ἄκαμπτον ἀπόφασίν μας διὰ τὴν νίκην, πιστεύω πάντοτε εἰς τὴν φιλίαν τοῦ ἀγγλικοῦ λαοῦ, ἀνεξαρτήτως τῆς ἑκάστοτε πολιτικῆς τῶν κυβερνήσεών του.

Ὁ πόλεμος τῆς Ἀλβανίας ὑπῆρξεν ἀγὼν ἰδεῶν καὶ δι' αὐτὸ ἐνικήσαμεν. Ὁ σημερινὸς ἀγών μας εἶνε καὶ πάλιν σύγκρουσις ἰδεῶν. Τότε ἐπολεμήσαμεν τὴν ἄνευ προσχημάτων καταπάτησιν τοῦ δικαίου καὶ τῆς ἐλευθερίας. Τώρα ἀντιμετωπίζομεν τὴν ὑπὸ διάφορα προσχήματα καταπάτησιν τῶν ἰδίων ἰδεωδῶν.

Ὁ πόλεμος τῆς Ἀλβανίας, λόγῳ τῶν τότε διεθνῶν συνθηκῶν, λόγῳ τοῦ ἰδεολογικοῦ περιεχομένου του καὶ συνεπείᾳ τῆς νίκης μας, ὑπῆρξε δημιουργικὸς καὶ εὐεργετικὸς διὰ τὴν ἀνθρωπότητα. Διὰ τοὺς ἰδίους λόγους καὶ ὁ σημερινὸς ἀγών μας εἶνε δημιουργικὸς καὶ εὐεργετικός. Ἐὰν κατορθώσωμεν νὰ πείσωμεν τὸν Δυτικὸν κόσμον, εἰς τὸν ὁποῖον ἀναποσπάστως ἀνήκομεν, ὅτι οὐδεμία σκοπιμότης δικαιολογεῖται, οὐδὲ εἶναι ἐφικτή, ἐὰν δὲν βασίζεται ἐπὶ τῆς ἐφαρμογῆς τῶν ἀρχῶν αἱ ὁποῖαι ἀποτελοῦν τὴν ἰδεολογίαν αὐτοῦ τούτου τοῦ Δυτικοῦ κόσμου, τότε θὰ ἔχωμεν καὶ πάλιν προσφέρει μεγάλην ὑπηρεσίαν εἰς τὴν ἀνθρωπότητα.

Διὰ νὰ ἐπιτύχωμεν ὅμως εἰς τὴν σκληρὰν καὶ εὐγενῆ αὐτὴν προσπάθειαν πρέπει ἡ Ἑλλὰς νὰ εἶνε ἡνωμένη ὡς μία ψυχή. Ὅλοι οἱ Ἕλληνες, ἀνεξαρτήτως τοῦ ἐὰν ἔχουν διαφορὰς εἰς ὡρισμένα ἐσωτερικὰ ζητήματα, ἐπιδιώκουν εἰς τὴν Κυπριακὴν ὑπόθεσιν τοὺς αὐτοὺς σκοποὺς καὶ δονοῦνται ἀπὸ τὸν ἴδιον παλμόν.

Η Α. Μ. Ο ΒΑΣΙΛΕΥΣ

Ἡ ἱστορία τοῦ Ἑλληνικοῦ Ἔθνους ἀποτελεῖται ἀπὸ μακρὰν σειρὰν ἀκριτικῶν ἀγώνων προασπίσεως τῆς Δύσεως καὶ τοῦ Πολιτισμοῦ. Ἀπὸ τοῦ Μαραθῶνος καὶ τῆς Σαλαμῖνος, μέσῳ τοῦ Βυζαντίου, μέχρι τῆς Ἀλβανίας καὶ τῆς Κορέας, τὸ φαινόμενον ἐπαναλαμβάνεται μὲ θαυμαστὴν ζωτικότητα καὶ ἀντοχήν, ἑνὸς Λαοῦ, ὁ ὁποῖος πάντοτε ἐτοποθέτησε τὴν Ἰδέαν ὑπεράνω τῆς Ὕλης.

Οἱ ἀγῶνες αὐτοὶ ἐπληρώθησαν μὲ τεραστίας θυσίας καὶ ἀπείρους ἡρωϊκοὺς νεκρούς, γνωστοὺς καὶ ἀγνώστους, βραβευθέντας καὶ μή, ὅλους ἴσους, καὶ ἐνδόξους, ὅλους ζωντανοὺς μέσα εἰς τὰς καρδίας μας.

Οἱ Νεκροί μας ἔπεσαν διὰ τὴν δημιουργίαν ἑνὸς καλλιτέρου, ἐλευθέρου καὶ εἰρηνικοῦ Κόσμου. Ἂς ἐμπνευσθῶμεν ἀπ' αὐτοὺς εἰς τὸν σημερινὸν ἱερὸν ἀγῶνα μας, ἐξ ἴσου εὐγενῆ καὶ ἔχοντα τοὺς ἰδίους σκοπούς. Ἂς διατηρήσωμεν τὰς καρδίας μας ἡνωμένας καὶ ἠρέμους, χωρὶς ἐμπάθειαν, ἀλλὰ μὲ τὸν ἐνθουσιασμὸν τῆς προσπαθείας καὶ τὴν πίστιν εἰς τὸ αἴσιον ἀποτέλεσμα. Καὶ θὰ νικήσωμεν.

ΠΑΥΛΟΣ Β.»

### ΤΟ ΜΗΝΥΜΑ ΤΟΥ κ. Κ. ΚΑΡΑΜΑΝΛΗ

Ἐξ ἄλλου, ὁ πρωθυπουργὸς κ. Καραμανλῆς ἀπηύθυνε πρὸς τὸν Ἑλληνικὸν λαὸν τὸ κάτωθι μήνυμα:

«Ἀπὸ τὰς ἐπαλξεις τῶν νέων ἀγώνων του τὸ Ἔθνος στρέφει μὲ κατάνυξιν τὴν σκέψιν παντὸς τοῦ ἥρωας τῶν ἀγώνων τῆς Ἀλβανίας. Εἰς τὴν πίστιν των ἀναβαπτίζει τὴν πίστιν του καὶ τὸ ἦθος του ἐξαίρει εἰς τὸ ἦθος ἐκείνων.

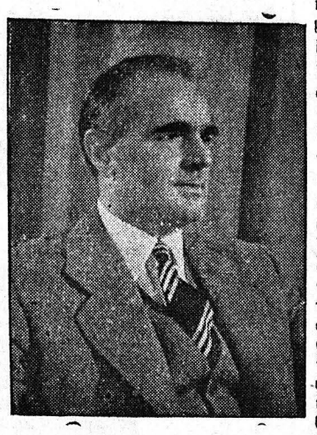

Ο κ. ΚΑΡΑΜΑΝΛΗΣ

Τὸ ἔπος τῆς Ἀλβανίας κατεγράφη εἰς τὰς Δέλτους τῆς Παγκοσμίου Ἱστορίας, ἀλλὰ οἱ Λαοὶ τῆς γῆς φαίνεται νὰ τὸ ἐλησμόνησαν. Ἐλησμόνησαν τὰς ἀρχὰς ἐν ὀνόματι τῶν ὁποίων συνετελέσθη, τὰς θυσίας μὲ τὰς ὁποίας ἐπετεύχθη. Αἱ ἀνάγκαι καὶ τὰ συμφέροντα περιστέλλουν πολλάκις τὴν μνήμην εἰς τὰ πλησιέστερα καὶ τὰ πρόσφατα.

Ἀλλὰ τῶν ἑορταστικῶν ἡμερῶν αἱ ὁποῖαι ἐπανέρχονται ρυθμικῶς μέσα εἰς τὸν χρόνον, ἀποστολὴ εἶναι νὰ διεγείρουν τὴν μνήμην τῶν ἐπιλησμόνων καὶ νὰ ἐπαναφέρουν ἡγέτας καὶ Λαοὺς ἐνώπιον ἐκείνων τῶν γεγονότων, τὰ ὁποῖα ἔχουν τὴν δύναμιν νὰ θεσπίζουν ἀξίας ἱστορικὰς καὶ νὰ προσδιορίζουν τὴν πορείαν τοῦ μέλλοντος.

Τὴν 28ην Ὀκτωβρίου 1940 ἡ Ἑλλὰς ἀπεδύθη εἰς ἀπελπιστικῶς ἄνισον ἀγῶνα, μόνον καὶ μόνον διότι ἐνεπνέετο ἀπὸ τὰς ἰδέας τῆς Ἐλευθερίας τῶν Λαῶν καὶ τῆς Δικαιοσύνης μεταξὺ τῶν ἀνθρώπων. Τὰς δραματικὰς συνεπείας τῆς ἀντιστάσεώς της δὲν τὰς ἐφύγισε μὲ τὸν ζυγὸν τῆς ὕλης, οὐδὲ κἄν μὲ τὴν λογικήν. Ἐξετέλεσε τὸ χρέος της ἀπέναντι τῆς τρισχιλιετοῦς ἱστορίας της καὶ ἀπέναντι τῶν ἀρχῶν τὰς ὁποίας ἐνσαρκώνει τὸ ὄνομά της. Ὅταν ἡ θύελλα ἐπέρασεν, ἡ Ἑλλὰς βαλλομένη ἐκ τῶν ἔσω καὶ ἐκ τῶν ἔξω ἔφθασε καὶ πάλιν εἰς τὸ χεῖλος τῆς ἀβύσσου. Ἐπέζησε δὲ χάρις εἰς τὴν πίστιν, τὸ θάρρος καὶ τὴν ὑπομονὴν τῶν τέκνων της. Ἀλλὰ καὶ μόλις ἐπουλώθησαν αἱ βαθεῖαι πληγαί της ἐκλήθη νὰ ἀναλάβῃ νέους ἀγώνας. Τοὺς ἀνέλαβε διότι τοῦτο ἀπετέλει δι' αὐτὴν ἱστορικὴν χρέος, διότι διεξήγοντο ὑπὲρ τῶν ἰδίων ἀρχῶν διὰ τὰς ὁποίας ἀνέκαθεν ἠγωνίσθη. Εἰς τοὺς νέους αὐτοὺς ἀγῶνας διὰ τὴν ἐλευθερίαν τῶν Κυπρίων ἡ Ἑλλὰς μάχεται μὲ τὴν αὐτὴν ὑπομονὴν καὶ τὴν ἰδίαν πίστιν μὲ τὴν ὁποίαν ἐξεκίνησε καὶ τὴν 28ην Ὀκτωβρίου.

Ἀπὸ τὰς ἐπάλξεις τῶν σημερινῶν της ἀγώνων ἡ Ἑλλὰς ὑπερήφανος, ἡνωμένη καὶ ἰσχυρά, κλίνει τὸ γόνυ εὐλαβῶς πρὸ τῶν νεκρῶν της καὶ προσατενίζει μὲ ἀδιάσειστον ἐμπιστοσύνην τὸ μέλλον.»

---

ΕΝΩ ΟΛΟΚΛΗΡΟΣ Η ΟΥΓΓΑΡΙΑ ΣΠΑΡΑΣΣΕΤΑΙ ΥΠΟ ΤΟΥ ΠΟΛΕΜΟΥ

# Ο ΝΑΓΚΥ ΕΣΧΗΜΑΤΙΣΕ ΚΥΒΕΡΝΗΣΙΝ ΕΘΝΙΚΟΥ ΜΕΤΩΠΟΥ

# ΟΙ ΕΠΑΝΑΣΤΑΤΑΙ ΣΥΝΕΧΙΖΟΥΝ ΣΘΕΝΑΡΩΣ ΤΟΝ ΑΓΩΝΑ

# ΕΝΩ ΡΩΣΣΙΚΑΙ ΕΝΙΣΧΥΣΕΙΣ ΚΑΤΑΦΘΑΝΟΥΝ ΕΚ ΤΩΝ ΔΟΡΥΦΟΡΩΝ

# ΑΝΑΜΕΝΕΤΑΙ ΣΥΝΤΟΜΩΣ ΝΑ ΔΟΘΗ Η ΑΠΟΦΑΣΙΣΤΙΚΗ ΜΑΧΗ

### ΠΡΟΣΦΥΓΗ ΤΩΝ ΔΥΤΙΚΩΝ ΕΙΣ ΤΟ ΣΥΜΒΟΥΛΙΟΝ ΑΣΦΑΛΕΙΑΣ

ΒΙΕΝΝΗ. Ὁ σταθμὸς τῆς Βουδαπέστης μετέδωσεν ὅτι ἡ νέα Οὐγγρικὴ Κυβέρνησις ὁρκισθεῖσα, ἀνέλαβεν ἀμέσως τὰ καθήκοντά της. Ὁ αὐτὸς σταθμὸς προσέθεσεν ὅτι εἰς πολλὰς πόλεις, ὁ λαὸς ἤνοιξε τὰς θύρας τῶν φυλακῶν καὶ ἀπελευθέρωσε τοὺς ἐγκληματίας. Ὁ πληθυσμὸς καλεῖται νὰ βοηθήσῃ εἰς τὴν συντριβὴν τῶν συμμουιτῶν αὐτῶν.

ΠΑΡΙΣΙΟΙ. Χθὲς τὴν πρωΐαν ἐμαίνοντο αἱ μάχαι εἰς τὰς ὁδοὺς τῆς Βουδαπέστης καὶ ἡ ἀναγγελία περὶ τοῦ σχηματισμοῦ Κυβερνήσεως Ἐθνικοῦ Μετώπου, ὑπὸ τὴν προεδρίαν τοῦ Νάγκυ, δὲν προεκάλεσε κατευνασμὸν τῶν πνευμάτων. Οὐδεὶς κάτοικος τῆς Βουδαπέστης δικαιοῦται νὰ ἀπομακρυνθῇ τῆς κατοικίας του.

Ὁ ἀρχηγὸς τοῦ Ἐπιτελείου τοῦ Οὐγγρικοῦ Στρατοῦ, προηδοποίησε ραδιοφωνικῶς, ὅτι πᾶν ἄτομον, τὸ ὁποῖον ἤθελε φορεθῇ εἰς τὰς ὁδοὺς θὰ φονεύεται.

Κατὰ τὸν ραδιοφωνικὸν σταθμὸν τῆς Βουδαπέστης, τὰ νοσοκομεῖα εἶναι ὑπερπλήρη τραυματιῶν καὶ ταὐτοχρόνως τίθεται μὲ ὀξύτητα τὸ πρόβλημα τοῦ ἀνεφοδιασμοῦ τῆς Οὐγγρικῆς πρωτευούσης.

Συμφώνως πρὸς πληροφορίας, ἡ κατάστασις εἰς ὁλόκληρον τὴν χώραν, ἔχει τὴν στιγμὴν αὐτὴν ὡς ἀκολούθως:

Οἱ ἐπαναστάται ἐπεξετείναν τὸν ἔλεγχόν των καὶ ἐπὶ τῶν δυτικῶν περιοχῶν τῆς χώρας, μεταξὺ δηλαδὴ τῆς Βουδαπέστης καὶ τῶν συνόρων τῆς Αὐστρίας. Λέγεται ὅτι ἑτέρα ἐπαναστατικὴ ζώνη ὑφίσταται καὶ εἰς τὴν πλευρὰν τῶν Γιουγοσλαβικῶν συνόρων. Ἡ ζώνη αὕτη περιλαμβάνει τὴν πόλιν Μπέσκ, πόλιν 80.000 κατοίκων, εἰς τὴν ὁποίαν λέγεται ὅτι συνεστήθη Ἐπαναστατικὸς Σύνδεσμος. Τρίτη ζώνη ἐπαναστατῶν ὑπάρχει καὶ εἰς τὰ σύνορα τῆς Τσεχοσλοβακίας, ὅπου οἱ ἐπαναστάται κατέχουν τὴν βιομηχανικὴν πόλιν Μίσκολς, 110.000 κατοίκων.

Εἰς τὸ ἀνατολικὸν τμῆμα, κατὰ μῆκος δηλαδὴ τῶν συνόρων μὲ τὴν Ρουμανίαν, δὲν ἐσημειώθησαν ταραχαί.

Ἐκ διαφόρων πηγῶν, κυρίως Βρεταννικῶν, ἀναφέρεται ὅτι Ρωσσικαὶ ἐνισχύσεις πεζικοῦ καὶ τεθωρακισμένων κατευθύνονται ἐκ Ρουμανίας καὶ Οὐκρανίας εἰς Οὐγγαρίαν. Εἶναι λίαν δυσχερὴς ὁ εἰς νεκροὺς καὶ τραυματίας ἀπολογισμὸς τῶν ταραχῶν, ὑπολογίζεται ὅμως ὅτι οἱ νεκροὶ ἀνέρχονται εἰς πολλὰς χιλιάδας.

Μέλος τοῦ ἐργατικοῦ συμβουλίου τῆς πόλεως Νιρετιχάγια, τῆς βορειοανατολικῆς Οὐγγαρίας, ὁμιλῶν χθὲς ἀπὸ τοῦ τοπικοῦ ραδιοσταθμοῦ, ἐδήλωσε τὰ ἑξῆς:

—Ὁ Οὐγγρικὸς λαὸς πληρώνει διὰ τὰ ἐγκλήματα τοῦ Στάλιν. Ὁ Ρῶσσος δικτάκτωρ καὶ οἱ ὀπαδοί του ἐγκαθίδρυσαν εἰς τὴν χώραν μας καθεστὼς εἰς τὸ ὁποῖον ἐβασίλευον ἡ ἀπάτη καὶ τὸ ψεῦδος. Τὸ οἰκονομικό μας σύστημα ἀποτελεῖ αὐταπάτην. Μᾶς ὡμίλησαν περὶ ἠθικῆς καὶ δικαιοσύνης καὶ ἐν ὀνόματι τῆς δικαιοσύνης ἐξετελέσθησαν ἄνδρες ὡς ὁ Ράϊκ. Δύναται αὐτὸ νὰ ὀνομασθῇ σοσιαλισμός, Ὄχι. Ἐπειδὴ γνωρίζω τί ἐστὶ σοσιαλισμός, παραμένω σοσιαλιστὴς καὶ ὁρκιζόμεθα ἐγὼ καὶ οἱ συντρόφοι μου ὅτι οὐδέποτε θὰ ἐπιτρέψωμεν τὴν ἐγκατάλειψιν παρομοίων μεθόδων.

Ἀνεκοινώθη ὅτι εἰς τὴν Οὐγγαρίαν κατέφθασαν ἐνισχύσεις σοβιετικῶν στρατευμάτων.

ΛΟΝΔΙΝΟΝ. Ἐγνώσθη ἐκ καλῶς πληροφορημένης πηγῆς, ὅτι ἡ βρεταννικὴ ἀπόφασις ὅπως τὸ ζήτημα τῆς ἐπεμβάσεως τῶν Ρώσσων εἰς τὴν Οὐγγαρίαν, παραπεμφθῇ εἰς τὸ Συμβούλιον Ἀσφαλείας, ἐλήφθη ἐν συνεννοήσει μὲ τὰς κυβερνήσεις Ἡνωμ. Πολιτειῶν καὶ Γαλλίας.

Ἡ αἴτησις τῶν Τριῶν Μεγάλων Δυνάμεων διεβιβάσθη πρὸς τὸν πρόεδρον τοῦ Συμβουλίου Ἀσφαλείας. Αἱ Τρεῖς Δυνάμεις ζητοῦν τὴν ἔκτακτον σύγκλησιν τοῦ Συμβουλίου Ἀσφαλείας, διὰ νὰ ἐξετασθῇ ἡ κατάστασις, ἡ ὁποία ἐδημιουργήθη εἰς τὴν Οὐγγαρίαν, κατόπιν τῆς ἐπεμβάσεως εἰς τὰς ἐσωτερικὰς ὑποθέσεις τῆς χώρας αὐτῆς, τῶν σοβιετικῶν στρατευμάτων.

ΒΙΕΝΝΗ. Εἷς ἰατρὸς τοῦ Οὐγγρικοῦ Ἐρυθροῦ Σταυροῦ ἐδήλωσε χθὲς ὅτι ἡ ἀποφασιστικὴ μάχη μεταξὺ τῶν Οὐγγρικῶν ἐπαναστατικῶν δυνάμεων καὶ τῶν κομμουνιστικῶν στρατευμάτων ἀναμένεται νὰ δοθῇ συντόμως εἰς τὴν περιοχὴν τοῦ Μαγκιάροβα.

Ὁ ἐν λόγῳ ἰατρὸς προσέθεσεν ὅτι αἱ ἐπαναστατικαὶ δυνάμεις ποὺ συγκεντρώνονται ἐγγὺς τῶν αὐστριακῶν συνόρων εἰς τὴν δυτικὴν Οὐγγαρίαν, εὑρίσκονται εἰς τηλεφωνικὴν ἐπικοινωνίαν μὲ τὰς ἀντικομμουνιστικὰς δυνάμεις ἐν Βουδαπέστῃ.

Περαιτέρω ὁ ἰατρὸς ἐβεβαίωσε τὰ ἑξῆς:

—Ἔχομεν πυρομαχικά, ὄχι ὅμως ἀπολύτως ἀρκετὰ ἰατρικὰ ἐφόδια καὶ ἱματισμόν.

Εἰς τὴν Οὐγγαρίαν κυκλοφοροῦν φῆμαι ὅτι ὁ πρωθυπουργὸς Νάγκυ συνελήφθη καὶ ὅτι τὰ Σοβιὲτ ἀνέλαβον τὴν διοίκησιν τῆς χώρας. Αἱ φῆμαι αὗται λέγουν ἀκόμη ὅτι ὁ Νάγκυ ἐξηναγκάσθη ὑπὸ τὴν ἀπειλὴν περιστρόφου νὰ κάμῃ δηλώσεις του ἀπὸ τοῦ ραδιοσταθμοῦ τῆς Βουδαπέστης.

ΒΙΕΝΝΗ. Ὁ ραδιοσταθμὸς τῆς Βουδαπέστης μετέδωσε τὴν 14.25' Γκρήνουϊτς ἡμερησίαν διαταγὴν τοῦ νέου ὑπουργοῦ τῶν Στρατιωτικῶν τῆς Οὐγγαρίας Γιάνζα, ὁ ὁποῖος εἶπεν ὅτι ὑπολογίζει ἐπὶ τῆς ἐργασίας ὅλων τῶν στρατευμάτων καὶ ὅτι διατάσσει συνέχισιν τῶν ἐκκαθαριστικῶν ἐπιχειρήσεων.

ΛΟΝΔΙΝΟΝ. Αἱ ἐπίσημοι πληροφορίαι ἐκ Βουδαπέστης ἀναφέρουν ὅτι οἱ ἰσχυρισμοί, κατὰ τοὺς ὁποίους ἡ Κυβέρνησις τῆς Βουδαπέστης εἶναι κυρία τῆς καταστάσεως, δὲν ἀντιποκρίνονται εἰς τὴν ἀλήθειαν.

ΒΙΕΝΝΗ. Ὁ ραδιοσταθμὸς τῆς Βουδαπέστης μετέδωσε τὴν 13ην τοπικὴν ὥραν ὅτι ἡ ἀντίστασις τῶν ἐπαναστατῶν συνετρίβη εἰς Βουδαπέστην. Πολλοὶ ἐπαναστάται παρεδόθησαν καὶ ἀφέθησαν ἀμέσως ἐλεύθεροι.

Ὀλίγον ἀργότερον ὁ Οὐγγρικὸς ραδιοσταθμὸς ἀνεκοίνωσε τὴν 15.45' γκρήνουϊτς ὅτι οὐσιαστικῶς ἡ ἀντίστασις τῶν ἐπαναστατῶν εἰς Βουδαπέστην συνετρίβη καὶ ὅτι μόνον τρεῖς ὁμάδες μάχονται εἰσέτι.

ΒΕΡΟΛΙΝΟΝ. Τὸ ἀντικομμουνιστικὸν γραφεῖον πληροφοριῶν τοῦ Δυτ. Βερολίνου ἀνεκοίνωσε χθὲς ὅτι διάσκεψις τῶν ἀρχηγῶν ἀσφαλείας ὅλων τῶν χωρῶν τῆς Ἀνατ. Εὐρώπης συνεκλήθη ὑπὸ τῆς Σοβιετικῆς κυβερνήσεως ἐν Μόσχᾳ διὰ τὰς ἀρχὰς τῆς προσεχοῦς ἑβδομάδος.

Ἡ ἐν λόγῳ διάσκεψις θὰ συζητήσῃ ἐπὶ τῆς ἐνισχύσεως τῶν μέτρων ἀσφαλείας μετὰ τὰ γεγονότα τῆς Οὐγγαρίας καὶ τῆς Πολωνίας.

ΟΥΑΣΙΓΚΤΩΝ. Ἐκπρόσωποι τοῦ Στέητ Ντηπάρτμεντ ἀνεκοίνωσεν ὅτι ὁ ἀρχηγὸς τῆς ἐν Οὐασιγκτῶνι Οὐγγρικῆς διπλωματικῆς ἀποσταλῆς προσεκλήθη τὴν μεσημβρίαν εἰς τὸ Στέητ Ντηπάρτμεντ διὰ μίαν συνομιλίαν μὲ τὸν ὑφυπουργὸν τῶν Ἐξωτερικῶν κ. Μάρφυ.

ΒΙΕΝΝΗ. Ἀπογευματινὴ ἐφημερὶς μετέδωσεν ἐκ τῶν Αὐστροουγκρικῶν συνόρων τὴν

(Συνέχεια εἰς τὴν 4ην σελίδα)

---

ΕΠΙ ΤΗ ΣΗΜΕΡΙΝΗ ΕΠΕΤΕΙΩ

## ΑΙ ΠΑΤΡΑΙ ΤΟ ΠΡΩΤΟΝ ΟΥΜΑ ΑΛΛΑ ΚΑΙ Η ΠΡΩΤΗ ΔΟΞΑ ΤΟΥ 1940

Τοῦ κ. ΧΡΗΣΤΟΥ ΕΥΑΓΓΕΛΑΤΟΥ
[Πρώην Βουλευτοῦ καὶ Ὑπουργοῦ]

"Ὁ πόλεμος εἶχε κηρυχθῆ... Ὅ,τι, ἀπὸ καιροῦ διησθάνετο τὸ Ἔθνος, ὡς ἀφευκτον ἐξέλιξιν, εἶχε καταστῆ πραγματικότης. Ἡ δολοφονία, τὴν ὁποίαν παρεσκεύαζεν ὁ φασισμός, εἶχε συντελεσθῆ. Καὶ αἱ Ἑλληνικαὶ δυνάμεις, εἰς τὴν γραμμὴν προκαλύψεως. ἔδιδον τὴν ἀπάντησιν, εἰς τὸ πλήγμα τοῦ στιλέττου. Μαζί των ἦτο ὁλόκληρος ἡ Ἑλλὰς καὶ ἐζήτωκραύγαζεν. Ἡ ἀφύπνισίς της, κατὰ τὴν μεγάλην ἐκείνην ὀρθρικὴν ὥραν τῆς νεωτέρας μας ἱστορίας, ἦτο ἀναπήδησις σπινθῆρος, ὁ ὁποῖος ἠλέκτρισε τὰς ψυχὰς καὶ τὰς συνήσπισεν εἰς τὴν ὡραιοτέραν ἀντίδρασιν ποὺ ἀναφέρει τὸ χρονικὸν τῶν ἀγώνων ὑπὲρ τῆς Ἐλευθερίας. Ἦτο σκίρτημα ἐξάρσεως καὶ δόνησις ἀποφασιστικότητος. Ἔτσι ἐζοῦσαν τὰς πρώτας ἐκείνας φάσεις καὶ αἱ Πάτραι. Εἰς τὴν ἀτμόσφαιράν των, διάχυτος ἦτο ἡ πίστις ἐπὶ τὴν νίκην. Τὸ φρόνημά των, γυμνασμένον μὲ τὰς ἀπαιτήσεις τῶν ὑψηλῶν παραδόσεων τῆς Πελοποννησιακῆς πρωτευούσης, εἶχεν ἐγερθῆ εἰς πρόχωμα, ἀπὸ τοῦ ὁποίου ἡ καρδία ἔστελλε τὸ μήνυμα τῆς νίκης εἰς τὰ μαχόμενα τέκνα μας. Αἱ ὁδοὶ ἦσαν κατάμεστοι κόσμου. Διὰ κανένα δὲν ὑπῆρχε χῶρος εἰς τὰς οἰκίας. Ὅλοι ἦσαν ἔξω, νομίζεις ἕτοιμοι νὰ ὁρμοῦν ἐκεῖ, ὅπου συνεκρούετο ἡ Βία καὶ ἡ Ἐλευθερία. Ὅλοι νομίζεις, ὅτι ἐζήτουν μὲ ἐκείνην τὴν ὁμαδικὴν ἔξοδον νὰ ὑποδουλώσουν τὸν πόθον τῆς ἀμέσου, τῆς ἐνεργοῦ, τῆς ἀποτελεσματικῆς συμπαραστάσεως εἰς τὸν στρατόν μας. Ὅλοι. Καὶ οἱ γέροντες καὶ τὰ παιδία. Τὰς πρώτας ἐντυπώσεις εἶχε διαδεχθῆ αἴσθημα ἐμπιστοσύνης. Ἔξαρσις ἐκυριάρχει παντοῦ. Ἔξαρσις καὶ ἐνθουσιασμός, αὐτὴ ἡ ἀπαράμιλλος συνθετικὴ δύναμις τοῦ θριάμβου, μὲ τὴν ὁποίαν μόνον οἱ Ἕλληνες γνωρίζουν νὰ οἰστρηλατοῦνται καὶ νὰ γράφουν τὰ ἐκπλήσσοντα ἔπη τῶν ἀτελειώτων αἰώνων των. Αἱ Πάτραι ἔται, ἠμπορεῖ νὰ λεχθῆ, ὅτι ἐώρταζαν τὴν νέαν ἐξόρμησιν τῆς ψυχῆς πρὸς τὴν Δόξαν. Καὶ ὅμως ἦσαν ἀνύποπτοι, ὅτι εἶχον ἐπιλεγῆ ὡς πρῶτον θῦμα δολοφονίας.

* * *

Ἑλληνικά; Βέβαια... Τί ἄλλο θὰ ἦσαν; Ἔφεραν ἀσφαλῶς χαιρετισμὸν ἀπὸ τὸ μέτωπον, μήνυμα νίκης ἐκ μέρους τῶν μαχητῶν τοῦ Δικαίου, ἐγγύησιν θριάμβου. Ἔτσι δὲν εἶδαν οἱ Πατρινοὶ τὸ σμῆνος, ποὺ ἔσχιζε τὸ ἀρρυτίδωτο ἀτλάζι τοῦ οὐρανοῦ των; Καὶ ὅμως εἶχαν κάμει λάθος. Εὐγενεῖς καὶ γενναῖοι, ἱπποτικοὶ καὶ ὑπερήφανοι, δὲν ἠδύναντο νὰ φανταισθοῦν, ὅτι θὰ ἐπεχειρεῖτο ἐπίθεσις ἐναντίον ἀμάχων, ἐναντίον γυναικοπαίδων, ἐναντίον πόλεων ἀνοχυρώτων. Ἐδῶ, λοιπόν, ἠπατήθησαν. Διότι ὁ ἐχθρὸς δὲν εἶχε τὴν ἀρετὴν τοῦ Ἕλληνος. Φασίστας ἦτο. Τρομοκράτης ἦτο. Δειλὸς ἦτο. Καὶ ἐξαπέλυε βόμβας ἀπὸ ὑψηλὰ ἀδιακρίτως. Δὲν ἀνεζήτουν στόχους τὰ Ἰταλικὰ ἀεροπλάνα. Θύματα ἤθελον. Καὶ τὰ εἶχαν πολλά. Αἰωνία, ἄς εἶναι ἡ μνήμη των.

Αἱ Πάτραι ἐπλήρωσαν τὸν πρῶτον φόρον τοῦ αἵματος, εἰς τὸ κακούργημα. Οὐδέποτε θὰ τὸ λησμονήσουν. Καὶ τὸ Μεσολόγγι ἠκολούθησε βομβαρδιζόμενον καὶ ἡ Κεφαλληνία καὶ ἡ Πρέβεζα. Ἡ δοκιμασία τῶν Πατρῶν ὑπῆρξε μεγάλη. Τὴν ἀντεμετώπισαν μὲ ὑπέροχον σθένος, μὲ ἀξίαν τῆς παραδόσεώς των εὐψυχί-

Συνέχεια εἰς τὴν 4ην σελίδα

---

ΠΕΡΙ ΤΗΝ ΑΜΕΡΙΚΑΝΙΚΗΝ ΣΤΑΣΙΝ

## ΒΑΘΕΙΑ ΑΠΟΓΟΗΤΕΥΣΙΣ ΕΙΣ ΤΗΝ ΚΥΠΡΟΝ ΑΠΟ ΤΟΝ ΛΟΓΟΝ ΤΟΥ κ. ΑΛΛΕΝ ΕΙΣ ΑΘΗΝΑΣ

### ΑΥΣΤΗΡΑΙ ΔΗΛΩΣΕΙΣ ΤΟΥ κ. ΠΑΠΑΝΔΡΕΟΥ

ΘΕΣΣΑΛΟΝΙΚΗ. — Ὁ ἀρχηγὸς τῶν Φιλελευθέρων προέβη εἰς τὰς ἀκολούθους δηλώσεις:

«Οἱ λόγοι τοῦ πρεσβευτοῦ τῶν Ἡν. Πολιτειῶν τῆς Ἀμερικῆς ἦσαν πλήρεις κατανοήσεως καὶ συμπαθείας πρὸς τὴν Ἑλλάδα καὶ τοῦ ἐκφράζομεν τὰς θερμὰς εὐχαριστίας μας, καθ' ὅσον ὅμως ἀφορᾷ τὸ Κυπριακόν, ἐπροκάλεσαν πλήρη ἀπαγοήτευσιν. Φρονεῖ ὁ κ. Ἄλλεν ὅτι τὸ Κυπριακὸν εἶναι θέμα διαπραγματεύσεων, ἀπὸ τὰς ὁποίας γνωρίζει ὅτι οὐδὲν δυνάμεθα σήμερον νὰ ἀναμένωμεν.

»Τὸ Κυπριακὸν δὲν εἶναι ἁπλῶς θέμα πολιτικῆς διαφορᾶς μεταξὺ τῶν συμμάχων. Ἀποτελεῖ μέγα ἠθικὸν θέμα καὶ ἀπὸ τὴν ἔκβασίν του πρόκειται νὰ κριθῇ καὶ ὁ Ο.Η.Ε. καὶ εἰδικῶς αἱ Ἡνωμέναι Πολιτεῖαι τῆς Ἀμερικῆς, αἱ ὁποῖαι ἡγοῦνται τοῦ ἐλευθέρου κόσμου, ἐὰν μένουν ἢ ὄχι πισταὶ εἰς τὰ ἰδεώδη τοῦ μεγάλου πολέμου τῆς Ἐλευθερίας καὶ τῆς Δικαιοσύνης. Διότι οἱ κρίνοντες κρίνονται. Ἀπὸ τὴν ἔκβασιν