ΓΡΑΦΕΙΑ: ΚΟΡΙΝΘΟΥ 210
ΤΗΛΕΦΩΝΑ 24-94 & 45-23
ΤΙΜΗ ΦΥΛΛΟΥ ΔΡΑΧΜΗ 1

ΠΕΛΟΠΟΝΝΗΣΟΣ

ΗΜΕΡΗΣΙΑ ΕΘΝΙΚΗ ΕΦΗΜΕΡΙΣ ΠΑΤΡΩΝ - ΕΤΟΣ ΙΔΡΥΣΕΩΣ 1886

28 ΣΑΒΒΑΤΟΝ ΔΕΚΕΜΒΡΙΟΥ 1957
ΠΕΡ.Β'-ΕΤΟΣ.ΙΒ'-ΑΡ.ΦΥΛΛΟΥ 3854

ΠΕΡΙ ΤΟ ΚΥΠΡΙΑΚΟΝ

ΗΜΟΝΗΛΥΣΙΣ

Τοῦ πρεσβευτοῦ κ. Ν. ΛΕΛΗ

Τώρα, ὅτε τὸ Κυπριακὸν ζήτημα συνεζητήθη ὑπὸ τῆς Γενικῆς Συνελεύσεως τῶν Ἡνωμένων Ἐθνῶν, ὀφείλουν ὅλα τὰ φιλελεύθερα ἔθνη νὰ ἀναγνωρίσουν τὸ δικαίωμα τῶν Ἑλλήνων τῆς Κύπρου πρὸς αὐτοδιάθεσιν. Διὰ μιᾶς τοιαύτης πράξεως θὰ ἀπεδίδετο δικαιοσύνη εἰς ἕνα πολιτισμένον λαὸν, ὁ ὁποῖος τυραννεῖται ἐπὶ αἰῶνας, θὰ ἐχαλαροῦτο ἡ διεθνὴς ἔντασις καὶ θὰ ἀνεβίουν οἱ σκοποὶ τοῦ Χάρτου.

Τὰ δεινὰ τῆς Κύπρου εἶναι τὸ στίγμα καὶ τὸ ἔγκλημα τοῦ πολιτισμοῦ μας. Τὰ ἀνθρώπινα δικαιώματα καὶ ἡ ἀνθρωπίνη ἀξιοπρέπεια ἔχουν καιρίως τρωθῆ εἰς τὴν νῆσον. Τόσον ἡ Τουρκία ὅσον καὶ ἡ μεγάλη Βρεταννία δέον νὰ μεταβάλουν αὐτοβούλως τὴν στάσιν των. Ἡ ἐπιβληθεῖσα ἐπὶ τῶν κατοίκων τῆς νήσου κυριαρχία ἐπὶ 308 καὶ 79 ἔτη ἀντιστοίχως δὲν ἀποτελεῖ ἐπίδοσιν ἡ ὁποία δέον νὰ διατηρηθῆ. Ἡ ἐκ μέρους των ἄρνησις τῆς ἐλευθερίας τῶν Κυπρίων συνιστᾶ παράβασιν καὶ τῆς Βορειοατλαντικῆς Συμμαχίας τῆς ὁποίας σκοπός, μεταξὺ ἄλλων εἶναι καὶ ἡ «ἐλευθερία τῶν θεσμῶν» (ἄρθρ. 2).

Εἶναι πράγματι ἀπαράδεκτον διὰ τοὺς Ἕλληνας (ὄχι τοὺς Τούρκους) τῆς Κύπρου, οἱ ὁποῖοι ἐπολέμησαν κατὰ χιλιάδας εἰς δύο παγκοσμίους πολέμους διὰ τὴν ἐλευθερίαν τῆς Μ. Βρεταννίας, νὰ τοὺς ἀρνοῦνται τώρα τὴν ἰδικήν των ἐλευθερίαν καὶ ἔτι χεῖρον, νὰ καθίσταται ὁ στόχος ὁλοκληρωτικῶν μέτρων καὶ βασανισμῶν ἔτι. Δὲν δύναται τις νὰ ἀντιληφθῆ διατί οἱ Τοῦρκοι καὶ οἱ Βρεταννοὶ δικαιοῦνται νὰ χαίρωνται τὴν ἐλευθερίαν καὶ οἱ Κύπριοι ὄχι.

Ἐὰν ὁ Χάρτης τῶν Ἡνωμένων Ἐθνῶν εἶχε καμμίαν ἀξίαν, τότε τὸ δικαίωμα τῆς αὐτοδιαθέσεως καὶ ὁ κανὼν τῆς πλειοψηφίας θὰ ἔδει νὰ τυγχάνουν σεβασμοῦ καὶ νὰ τίθενται εἰς ἐφαρμογὴν ὑπὲρ ἑνὸς λαοῦ, ὁ ὁποῖος ἐκέρδισε τὴν ἐλευθερίαν του εἰς τὸ πεδίον τῆς μάχης. Ἡ διχοτόμησις τῆς νήσου δὲν θὰ εἶναι παρὰ μία ἄλλη μορφὴ τυραννίας.

Ἡ δικαιοσύνη ἀπαιτεῖ τὴν ἐφαρμογήν της. Ἓν δημοψήφισμα ὑπὸ διεθνῆ ἔλεγχον εἶναι ἡ μόνη δικαία λύσις τοῦ προβλήματος, δι' ὅλους τοὺς ἐνδιαφερομένους. Μία τριετὴς περίοδος θὰ ἔδει νὰ ἐπακολουθήσῃ διὰ τὴν ὀργάνωσιν τῆς ἐλευθέρας Κυπριακῆς Κυβερνήσεως, μὲ τὴν ἐλευθερίαν τῶν Κυπρίων νὰ ἀποφασίσουν ἐὰν ἐπιθυμοῦν ἢ ὄχι τὴν ἕνωσιν των μὲ τὴν Ἑλλάδα. Εἰς μέγας Βρεταννὸς πολιτικὸς, ὁ Γουΐλλιαμ Γλάδστων, προέτεινε τὴν ἕνωσιν των ἀπὸ τοῦ 1897. Ἡ παραίτησις τῆς Τουρκίας ἀπὸ παντὸς δικαιώματος καὶ τίτλου της ἐπὶ τῆς νήσου, διὰ τῆς Συνθήκης τῆς Λωζάννης τοῦ 1923 (ἄρθρον 16), περιορίζει τὰ συμφέροντα τῆς χώρας αὐτῆς εἰς μόνην τὴν διασφάλισιν τῶν ἐγγυήσεων τῆς μειονότητος. Εἶναι δὲ βέβαιον ὅτι ἡ μειονότης αὕτη θὰ διαβιοῖ ὑπὸ καλυτέρους ὅρους ἀπὸ ὅτι αἱ 100.000 Ἕλληνες τῆς Κωνσταντίνας καὶ Σμύρνης τὴν νύκτα τῆς 6 Σεπτεμβρίου 1955.

Εἶναι πράγματι ἄξιον ἀπορίας διατί θὰ πρέπει νὰ ἐπιφέρῃ τοιαύτην ἔντασιν εἰς τὰς σχέσεις φίλων καὶ συμμάχων τὸ «ἀναφαίρετον» δικαίωμα τῆς ἐλευθερίας. Οἱ δύο παγκόσμιοι πόλεμοι δὲν μᾶς ἔδωσαν κανένα δίδαγμα. Ὅστις ἀρνεῖται τὴν ἐλευθερίαν εἰς τοὺς Κυπρίους ἄς σκεφθῆ προηγουμένως τὴν ἰδικήν του. Εἶναι πλέον καιρὸς 12 ἔτη ἀπὸ τῆς ἄνευ ὅρων παραδόσεως τοῦ Χίτλερ, νὰ θέσωμεν τέρμα εἰς τὴν ἀνάγκην τῆς ἐλευθερίας καὶ τῆς δημοκρατίας νὰ ἐκλιπαροῦν.

ΕΙΣ ΤΟ ΔΙΑΓΓΕΛΜΑ ΤΟΥ

Ο ΒΑΣΙΛΕΥΣ ΘΑ ΘΙΞΗ ΤΑ ΜΕΓΑΛΑ ΠΡΟΒΛΗΜΑΤΑ ΤΗΣ ΧΩΡΑΣ

ΑΘΗΝΑΙ, 27. Ὑπῆρχον σήμερον πληροφορίαι, κατὰ τὰς ὁποίας τὸ Διάγγελμα τοῦ Βασιλέως πρὸς τὸν Ἑλληνικὸν Λαόν, τὸ ὁποῖον θὰ ἀπευθύνῃ ἐπὶ τῷ Νέῳ Ἔτει ἀπὸ τοῦ Ραδιοφωνικοῦ Σταθμοῦ Ἀθηνῶν, θὰ παρουσιάζῃ οὐσιαστικὸν ἐνδιαφέρον, διότι δὲν θὰ περιορίζεται μόνον εἰς τὰς τυπικὰς εὐχάς, ἀλλὰ θὰ θίγῃ καὶ τὰ μεγάλα προβλήματα, τὰ ὁποῖα ἀπασχολοῦν τὴν χώραν.

ΕΙΣ ΤΗΝ ΑΜΕΡΙΚΗΝ

ΕΥΡΕΘΗ ΦΑΡΜΑΚΟΝ ΚΑΤΑ ΤΟΥ ΚΑΡΚΙΝΟΥ

ΕΠΙΤΥΧΗ ΠΕΙΡΑΜΑΤΑ

Ν. ΥΟΡΚΗ, 27. Ὁ Ἀμερικανὸς ἐπιστήμων δρ Σώλκ, ὁ ὁποῖος ἐφεῦρε τὸ ἐμβόλιον κατὰ τῆς πολιομυελίτιδος, κατώρθωσε νὰ παραγάγῃ ἀντισώματα, τὰ ὁποῖα θὰ ἐκμηδενίζουν τὰ καρκινικὰ κύτταρα. Εἰς δηλώσεις του πρὸς ἐπιστημονικὸν ἰατρικὸν περιοδικόν, ὁ Ἀμερικανὸς ἐπιστήμων ἀνέφερεν ὅτι τὰ «ἀντισώματα», ὡς ὠνόμασε τὴν νέαν ἀνακάλυψίν του, ἐπιτίθενται ἐναντίον τῶν καρκινικῶν καὶ κανονικῶν κυττάρων εἰς ἐργαστηριακὰς δοκιμάς. Ἐξέχων ἐπιστήμων, ἀσχολούμενος μὲ ἰατρικὰς ἐρεύνας, ἀνέφερε σχετικῶς ὅτι ἡ ἀνακάλυψις τοῦ Σώλκ θὰ ἐπιτρέψῃ ὄχι μόνον ν' ἀντιμετωπισθῆ ἀποτελεσματικῶς ἡ θεραπεία τοῦ καρκίνου, ἀλλὰ καὶ σειρὰ ἄλλων ἀσθενειῶν βαρείας μορφῆς, ὡς ἡ σκλήρυνσις, ὁ ρευματικὸς πυρετός, ἡ ρευματικὴ ἀρθρῖτις καὶ ἀσθένειαι τινὲς τῶν νεφρῶν.

ΑΠΕΒΙΩΣΕΝ ΕΙΣ ΗΛΙΚΙΑΝ 106 ΕΤΩΝ

ΑΓΡΙΝΙΟΝ, 27. (Τοῦ ἀνταποκριτοῦ μας). Εἰς τὸ χωρίον Ἀμβρακιὰ Τριχωνίδος ἀπεβίωσεν εἰς ἡλικίαν 106 ἐτῶν ὁ Ἀριστ. Θ. Παπανικολάου. Οὗτος διετήρει ἀκμαίας τὰς αἰσθήσεις του μέχρι τελευταίας στιγμῆς.

Ο ΣΕΡ ΦΟΥΤ ΚΑΤΕΛΗΞΕΝ ΕΙΣ ΟΡΙΣΤΙΚΑ ΣΥΜΠΕΡΑΣΜΑΤΑ

ΘΑ ΕΙΣΗΓΗΘΗ ΑΥΤΟΚΥΒΕΡΝΗΣΙΝ ΧΩΡΙΣ ΔΙΚΤΑΤΟΡΙΑΝ ΤΟΥ ΚΥΒΕΡΝΗΤΟΥ ΧΟΕΣ ΣΥΝΕΙΡΓΑΣΟΗ ΜΕ ΤΟΥΣ ΗΓΕΤΑΣ ΤΗΣ ΤΟΥΡΚΙΚΗΣ ΚΟΙΝΟΤΗΤΟΣ ΕΑΝ ΑΠΟΤΥΧΗ Η "ΕΙΡΗΝΕΥΤΙΚΗ,, ΑΠΟΣΤΟΛΗ ΤΟΥ ΘΑ ΑΠΟΧΩΡΗΣΗ ΕΚ ΤΗΣ ΝΗΣΟΥ;

Ο ΤΟΥΡΚΙΚΟΣ ΤΥΠΟΣ ΤΟΝ ΑΠΟΚΑΛΕΙ "ΥΠ' ΑΡΙΘ. 2 ΜΑΚΑΡΙΟΝ,,

ΛΟΝΔΙΝΟΝ, 27. Τηλεγραφήματα ἀπὸ τὴν Λευκωσίαν ἀναφέρουν ὅτι ὁ κυβερνήτης τῆς Κύπρου πρόκειται νὰ ἔχῃ τὰς τελευταίας συνεργασίας του μὲ ἐκπροσώπους τῶν Κυπρίων, ἀκολούθως δὲ θὰ συντάξῃ τὴν ἔκθεσίν του πρὸς τὸ ὑπουργεῖον Ἀποικιῶν ἐπὶ τῶν μέτρων τὰ ὁποῖα θεωρεῖ ἀναγκαῖα διὰ τὴν ἐξεύρεσιν μιᾶς λύσεως διὰ τὸ Κυπριακὸν πρόβλημα. Ὁ κ. Φοὺτ θὰ ἀναπτύξῃ τὴν ἔκθεσιν προφορικῶς τόσον εἰς τὸν πρωθυπουργὸν κ. Μακμίλλαν, ὅσον καὶ εἰς τὸν ὑπουργὸν τῶν Ἀποικιῶν ὅταν φθάσῃ ἐδῶ, τὴν ἑπομένην τοῦ Νέου Ἔτους. Ἀναφέρεται εἰς τὰ ἐκ Λευκωσίας τηλεγραφήματα, ὅτι ὁ κυβερνήτης κατέληξεν ἤδη εἰς ὁριστικὰ συμπεράσματα ὕστερα ἀπὸ τὴν ἐπισταμένην μελέτην τῆς καταστάσεως, τὴν ὁποίαν ἔκαμεν ἀπὸ 1ης Δεκεμβρίου.

Οὐδὲν εἶναι ἐκ θετικῆς πηγῆς γνωστὸν γύρω ἀπὸ τὸ περιεχόμενον τῆς ἐκθέσεως τοῦ κυβερνήτου, ἀλλὰ λέγεται ὅτι οὗτος τρέφει αἰσιοδοξίαν ὡς πρὸς τὴν ἐπιτυχίαν τῆς ἀποστολῆς του. Λέγεται ἀκόμη ὅτι ὁ κ. Φοὺτ, εἰς περίπτωσιν ἀποτυχίας τῆς «εἰρηνευτικῆς» ὡς τὴν χαρακτηρίζει, ἀποστολῆς του, δὲν πρόκειται νὰ παραμείνῃ εἰς τὴν Κύπρον, διότι εἰς μίαν τοιαύτην περίπτωσιν ὁ ἔνοπλος ἀγὼν καὶ αἱ ἑκατέρωθεν ἀκρότητες θὰ εἶναι ἀναπόφευκτοι, αὐτὸς δὲ δὲν θέλει νὰ ἐξελιχθῆ εἰς ἕνα δεύτερον Χάρντιγκ. Ποῦ ὅμως στηρίζει τὴν αἰσιοδοξίαν του ὁ κυβερνήτης εἶναι ἄγνωστον.

Κατά τινας πληροφορίας τὰ συμπεράσματα τοῦ κ. Φοὺτ εἶναι τὰ ἑξῆς:

Ἂν δὲν ὑπάρξῃ πολιτικὴ λύσις, τότε ἡ Κύπρος θὰ δυθισθῆ εἰς νέον κύκλον αἵματος, μὲ ἀποτελέσματα ἐπικίνδυνα διὰ τὴν Ἀγγλίαν κυρίως, ἡ ὁποία μὲ κανένα μέσον δὲν θὰ δυνηθῆ νὰ κρατηθῆ τελικῶς εἰς τὴν νῆσον.

Διὰ νὰ ὑπάρξῃ πολιτικὴ λύσις πρέπει νὰ γίνουν σοβαραὶ ὑποχωρήσεις ἀπὸ ἀγγλοτουρκικῆς πλευρᾶς χωρὶς κατ' ἀνάγκην νὰ γίνουν δεκτὰ τὰ αἰτήματα τῶν ἑνωτικῶν.

Ἀντὶ τοῦ συντάγματος Ράντκλιφ πρέπει νὰ προσφερθῆ εἰς τοὺς Κυπρίους σύνταγμα προβλέπον πραγματικὴν καὶ εὐρυτέραν αὐτοκυβέρνησιν, χωρὶς δικτατορίαν τοῦ κυβερνήτου, μὲ κυρίαρχον σῶμα τὴν αἱρετὴν Βουλήν.

ΚΩΝΣΤΑΝΤΙΝΟΥΠΟΛΙΣ, 27. Αἱ τουρκικαὶ ἐφημερίδες γράφουν ὅτι ἡ πολιτικὴ τοῦ νέου κυβερνήτου τῆς Κύπρου σὲρ Φοὺτ προκαλεῖ ὑποψίας εἰς τὴν Ἄγκυραν καὶ ἡ ἀπελευθέρωσις ὡρισμένου ἀριθμοῦ κρατουμένων Κυπρίων ἐπροξένησε κακὴν ἐντύπωσιν.

Εἰς τὴν ἐφημερίδα «Μιλλιὲτ» δημοσιεύεται ἄρθρον τοῦ Πεγιαμὶ Σὰφ ὑπὸ τὸν τίτλον «Ὁ ὑπ' ἀριθμὸν 2 Μακάριος», εἰς τὸ ὁποῖον παρομοιάζει οὗτος τὸν κυβερνήτην τῆς Κύπρου πρὸς τὸν Μακάριον, προσθέτων ὅτι ἐνεργῶν ὡς ὁ Νέρων, θέλει νὰ ἀπολαύσῃ αἱματοχυσίαν καὶ διὰ τῆς ἀπελευθερώσεως τῶν τρομοκρατῶν δημιουργεῖ μίαν κόλασιν.

ΛΕΥΚΩΣΙΑ, 27. Ὁ κυβερνήτης σὲρ Φοὺτ εἶχεν ἀπόψε εἰς τὸ Κυβερνεῖον σύσκεψιν μετὰ τῶν ἀρχηγῶν τῆς τουρκικῆς Κυπριακῆς κοινότητος τῆς νήσου. Ἐπρόκειτο περὶ τῆς δευτέρας συναντήσεώς του μὲ τοὺς τούρκους ἡγέτας, ἐντὸς τῆς ληγούσης ἑβδομάδος.

Ν. ΥΟΡΚΗ, 27. Εἰς τοὺς «Τάϊμς» ἐδημοσιεύθη ἀνταπόκρισις ἐκ Κύπρου, εἰς τὴν ὁποίαν τονίζεται ὅτι ἡ νῆσος ἠρέμησε, μετὰ ἕνα δεκαήμερον διαδηλώσεων ἀπεργιῶν καὶ ταραχῶν.

Ὁ λαός, συνεχίζεται, πιστεύει ὅτι ἐκέρδισε μίαν μεγάλην ἠθικὴν νίκην εἰς τὴν Πολιτικὴν Ἐπιτροπὴν τοῦ Ο.Η.Ε.

Συνεχίζων ὁ ἀνταποκριτὴς ἀναφέρεται εἰς τὰς τελευταίας δηλώσεις τοῦ Ἀρχιεπισκόπου Μακαρίου, ὅστις ἐτόνισεν ὅτι ἡ ψηφοφορία τῆς Πολιτικῆς Ἐπιτροπῆς ὑπῆρξε μεγάλη ἠθικὴ νίκη καὶ ὅτι αὕτη ἦτο ἓν μεγάλο βῆμα πρὸς τὴν λύσιν τοῦ προβλήματος τῆς Κύπρου.

Ο ΜΑΚΑΡΙΟΣ ΘΑ ΓΙΝΗ ΣΗΜΕΡΟΝ ΔΕΚΤΟΣ ΥΠΟ ΤΟΥ ΒΑΣΙΛΕΩΣ ΠΑΥΛΟΥ ΚΑΙ ΣΥΝΟΜΙΛΙΑ ΜΕ ΤΟΝ κ. ΚΑΡΑΜΑΝΛΗΝ

ΑΙ ΧΘΕΣΙΝΑΙ ΣΥΝΕΡΓΑΣΙΑΙ ΤΟΥ

ΑΘΗΝΑΙ, 27. Ὁ Ἀρχιεπίσκοπος Κύπρου Ἐθνάρχης Μακάριος θὰ γίνῃ αὔριον τὴν 11 30' π.μ. δεκτὸς εἰς ἀκρόασιν παρὰ τῷ Βασιλεῖ.

Ὁ Ἐθνάρχης κατὰ τὴν συνομιλίαν του μὲ τὴν Α.Μ. θὰ ἐνημερώσῃ τὸν Ἄνακτα ἐπὶ τῶν ἐντυπώσεων καὶ τῶν συμπερασμάτων του ἐκ τῶν συζητήσεων εἰς τὰ Ἡν. Ἔθνη καὶ εἰς Παρισίους ἐπὶ τοῦ Κυπριακοῦ.

Τὴν μεσημβρίαν ὁ Ἀρχιεπίσκοπος θὰ παρακαθήσῃ εἰς τὸ Βασιλικὸν πρόγευμα.

Προηγουμένως ὁ Ἐθνάρχης ἐγνώρισε τὸν κ. Καραμανλῆν, μετὰ τοῦ ὁποίου θὰ ἔχῃ μακρὰν συνομιλίαν καὶ τὸν ἐν Λονδίνῳ Ἕλληνα πρεσβευτὴν κ. Σεφεριάδην, τὴν ἑσπέραν δὲ εἶχε μακρὰν συνεργασίαν μετὰ τοῦ Ἀρχιεπισκόπου Ἀθηνῶν καὶ πάσης Ἑλλάδος κ. Θεοκλήτου.

ΔΙΑΔΟΧΙΚΑΙ ΕΚΡΗΞΕΙΣ ΣΥΝΕΚΛΟΝΙΣΑΝ ΤΗΝ ΚΥΠΡΟΝ

ΤΟΥΡΚΙΚΗ ΣΚΗΝΟΘΕΣΙΑ Ἢ "ΒΛΑΚΩΔΗΣ ΑΣΤΕΪΣΜΟΣ,, ΣΤΡΑΤΙΩΤΩΝ

ΝΕΟΣ ΚΥΚΛΟΣ ΑΙΜΑΤΟΣ ΑΠΕΙΛΕΙ ΤΗΝ ΝΗΣΟΝ

ΛΕΥΚΩΣΙΑ, 27. Αἱ βρεταννικαὶ ἀρχαὶ ἀνεκοίνωσαν σήμερον ὅτι χθὲς τὴν νύκτα ἐσημειώθησαν δύο ἰσχυραὶ ἐκρήξεις εἰς στρατόπεδον κείμενον πλησίον τῆς Λευκωσίας, ὅπου στρατωνίζεται τὸ πρῶτον τάγμα τοῦ συντάγματος Γκλωστερ. Ἐκ τῶν ἐκρήξεων προεκλήθη ἀναστάτωσις μεταξὺ τῶν ἀνδρῶν τοῦ τάγματος καὶ συναγερμός. Μέχρι στιγμῆς οὐδεμία ἀνακοίνωσις ἐγένετο περὶ τυχὸν θυμάτων. Αἱ ἀστυνομικαὶ καὶ στρατιωτικαὶ ἀρχαὶ ἐρευνοῦν τὰς συνθήκας ὑπὸ τὰς ὁποίας ἐγένοντο αἱ ὡς ἄνω ἐκρήξεις, ἀλλὰ δὲν ἐγνώσθησαν τὰ συμπεράσματα εἰς τὰ ὁποῖα ἐνδεχομένως κατέληξαν.

Ἐγνώσθη ἐξ ἄλλου ὅτι μία τρίτη ἔκρηξις ἐσημειώθη χθὲς τὴν νύκτα εἰς τὸ τουρκικὸν χωρίον Μάντρες, κείμενον ἐπίσης ἐγγὺς τῆς Λευκωσίας. Οὐδεμία ζημία ἢ ἀπώλεια ἀνεφέρθη σχετικῶς.

Καίτοι αἱ βρεταννικαὶ ἀρχαὶ τηροῦν εἰσέτι σιωπὴν ἐπὶ τῶν συνθηκῶν ὑπὸ τὰς ὁποίας προεκλήθησαν αἱ ἐκρήξεις πιστεύεται ὑπὸ τῶν καλῶς γνωριζόντων τὰ πράγματα ὅτι εἶναι λίαν ἐνδεχόμενον ν' ἀποτελοῦν σκηνοθεσίαν τῶν πρακτόρων τῆς τουρκικῆς προπαγάνδας ὡς ἀπάντησιν εἰς τὰ μέτρα ἐπιεικείας τοῦ Φοὺτ καὶ πρὸς ἐνίσχυσιν τῆς ἀδιαλλαξίας τῶν Ἀγγλοτούρκων ἐπὶ τοῦ Κυπριακοῦ, ὥστε νὰ ματαιωθῆ πᾶσα δικαία λύσις τοῦ Κυπριακοῦ.

Ἐν τῷ μεταξὺ ἐγνώσθη ὅτι δύο Ἕλληνες Κύπριοι ἐφονεύθησαν χθὲς τὴν νύκτα ὑπὸ ἀγνώστων προσωπιδοφόρων. Εἰς ἐξ αὐτῶν, ὁ Βασίλειος Μιχαὴλ, ἡλικίας 40 ἐτῶν, ἐξυλοκοπήθη ἀγρίως καὶ ὑπέκυψεν ἐν συνεχείᾳ, εἰς τὸ χωρίον Ἅγιος Ἀμβρόσιος καὶ ἕτερος, ὁ Ἀνδρέας Ἐπιφανείου ἡλικίας 22 ἐτῶν, ἐτραυματίσθη ἔξωθι τῆς οἰκίας του, εἰς τὴν Ἀμμόχωστον καὶ ἀπεβίωσεν εἰς τὸ νοσηλευθέν.

ΛΕΥΚΩΣΙΑ, 27. Ἐπίσημος ἐκπρόσωπος ἐδήλωσε σήμερον ὅτι αἱ δύο ἐκρήξεις, αἱ σημειωθεῖσαι χθὲς τὴν νύκτα εἰς στρατόπεδον πλησίον τῆς Λευκωσίας, ὠφείλοντο εἰς βλακώδη καὶ ἀνεύθυνον ἀστεϊσμὸν βρεταννῶν στρατιωτῶν, οἱ ὁποῖοι, κατὰ τὸν αὐτὸν ἐκπρόσωπον, παρεδέχθησαν τὰς εὐθύνας των καὶ ἤδη ὑπῆρξαν ἀντικείμενον πειθαρχικῶν μέτρων.

Τρίτη ἔκρηξις ἐσημειώθη εἰς περιοχὴν τοῦ χωρίου Μάντρες. Ἐπρόκειτο περὶ τοπικῆς κατασκευῆς βόμβας, ἡ ὁποία εὑρίσκετο εἰς τὸ σημεῖον αὐτὸ ἀπὸ πολλοῦ χρόνου. Ἐκ τῶν ἐκρήξεων αὐτῶν δὲν προεκλήθησαν ζημίαι.

ΛΕΥΚΩΣΙΑ, 27. Ὡς ἀπεκαλύφθη σήμερον ἐπισήμως ἐνταῦθα, αἱ εἰς Λευκωσίαν βρεταννικαὶ δυνάμεις θὰ παραμείνουν ἐν ἐνεργῷ ὑπηρεσίᾳ ἐπὶ τρεῖς ἀκόμη μῆνας, ἤτοι μέχρι 31 Μαρτίου 1958. Ἡ σχετικὴ νομοθεσία, ὑπογραφομένη ὑπὸ τοῦ κυβερνήτου τῆς νήσου κ. Φοὺτ, ἐδημοσιεύθη εἰς τὴν ἐπίσημον ἐφημερίδα τῆς κυβερνήσεως, τὸ ἄφορῶν τὰ πυροβόλα ὅπλα.

Ἡ διαταγὴ αὕτη ἀπαγορεύει τὴν εἰσαγωγὴν εἰς τὴν νῆσον οἱουδήποτε διβλίου ἢ ἄλλου ἐντύπου, παρέχοντος ὁδηγίας πρὸς χρῆσιν ἢ συντήρησιν πυροβόλων ὅπλων.

Η ΕΛΛΗΝΙΚΗ ΣΤΡΑΤΙΩΤΙΚΗ ΗΓΕΣΙΑ ΑΠΟΚΛΙΝΕΙ ΥΠΕΡ ΤΩΝ ΒΑΣΕΩΝ ΕΝ ΕΛΛΑΔΙ ΠΡΟΣ ΑΝΑΠΡΟΣΑΡΜΟΓΗΝ ΤΩΝ ΕΝΟΠΛΩΝ ΔΥΝΑΜΕΩΝ ΜΑΣ

ΘΑ ΑΥΞΗΘΗ Η ΑΡΙΘΜΗΤΙΚΗ ΔΥΝΑΜΙΣ

Η ΟΙΚΟΝ. ΣΥΜΒΟΛΗ ΤΗΣ ΕΛΛΑΔΟΣ ΕΙΣ ΤΟ Ν.Α.Τ.Ο.

ΑΘΗΝΑΙ. 27. Ἐγνώσθη ὅτι ἡ ἀνωτάτη ἡγεσία ἀπέκλινεν εἰς ἀποδοχὴν τῆς ἐγκαταστάσεως βάσεων ἐν Ἑλλάδι καὶ εἰδικώτερον εἰς τὸν ἐξοπλισμὸν τοῦ στρατοῦ δι' ἀτομικοῦ ὁλικοῦ, μὲ παράλληλον αὔξησιν τῆς παρεχομένης εἰς τὴν Ἑλλάδα οἰκονομικῆς βοηθείας.

Ἐν τῷ μεταξὺ θὰ συνεχισθῆ ὁ ἐξοπλισμὸς τοῦ στρατοῦ διὰ τῶν συνήθων ὅπλων. Ἐπ' αὐτοῦ ἡ ἀνωτάτη ἡγεσία ἔθεσεν ὑπ' ὄψιν τοῦ NATO καὶ τὸ ὅλον ἀμυντικὸν πρόγραμμα τῆς χώρας. Τὸ αἴτημα τῆς Ἑλλάδος περὶ ἐνισχύσεως τοῦ ἑλληνικοῦ στρατοῦ διὰ συγχρόνων ὅπλων καθὼς καὶ τῆς ἀνανεώσεως τῶν παλαιῶν μονάδων τοῦ Β. Ναυτικοῦ διὰ νέων τοιούτων, ἠκούσθη εὐμενῶς, ὑποστηριχθέντος ὅτι τὰ νέα σκάφη θὰ πρέπει νὰ εἶναι ἐξωπλισμένα μὲ κατευθυνόμενα βλήματα.

Δὲν εἶνε ἀπίθανον ἐφ' ὅσον ἐκπληρωθοῦν αἱ ἀνωτέρω προϋποθέσεις νὰ αὐξηθῆ ἡ δύναμις τοῦ στρατοῦ καὶ παραλλήλως τὸ ὕψος τοῦ προϋπολογισμοῦ τοῦ ὑπουργείου Ἐθν. Ἀμύνης, ὁ ὁποῖος ἐμφανίζεται σήμερον κατὰ 400 ἑκατ. δραχ. κατώτερος τοῦ περυσινοῦ.

Κατὰ τὸ ἀρχόμενον νέον ἔτος αὐξανομένων τῶν μονάδων τοῦ Β. Ναυτικοῦ διὰ νέων σκαφῶν, τὰ ὁποῖα θὰ χορηγηθοῦν ὑπὸ τῆς Ἀμερικῆς, θὰ καταστῆ ἀναπόφευκτος ἡ αὔξησις τῆς δυνάμεως αὐτοῦ κατὰ 600 τουλάχιστον ἄνδρας πρὸς ἐπάνδρωσιν τῶν νέων πολεμικῶν μονάδων.

ΠΑΡΙΣΙΟΙ, 27. Ἁρμοδίως ἀνεκοινώθη, ὅτι ἡ οἰκονομικὴ συμβολὴ τῆς Ἑλλάδος εἰς τὴν Ἀτλαντικὴν Συμμαχίαν ἀντιπροσωπεύει τὰ 6,4 ο)ο τοῦ ἐθνικοῦ της εἰσοδήματος. Ἡ ἀναλογία αὕτη τοποθετεῖ τὴν Ἑλλάδα πέμπτην κατὰ σειρὰν εἰς τὸν σχετικὸν κατάλογον τῶν 14 Εὐρωπαϊκῶν κρατῶν—μελῶν τοῦ NATO. Ἡ συμβολὴ τῶν λοιπῶν κρατῶν ἔχει ὡς ἀκολούθως:

Ἡ Γαλλία καταβάλλει τὸ 9,5 ο)ο τοῦ εἰσοδήματός της, τὸ Ἡνωμ. Βασίλειον 8,8 ο)ο, ὁ Καναδᾶς 7,3 ο)ο, ἡ Ὁλλανδία 6,6 ο)ο, ἡ Ἑλλὰς 6,4 ο)ο, ἡ Τουρκία 5,8 ο)ο, ἡ Πορτογαλία 4,7 ο)ο, ἡ Ἰταλία 4, 6 ο)ο, ἡ Δυτικὴ Γερμανία 4, 4 ο)ο, ἡ Νορβηγία 4,1 ο)ο, τὸ Βέλγιον 3,7 ο)ο, ἡ Δανία 3, 3 ο)ο, τὸ Λουξεμβοῦργον 2, 1 ο)ο καὶ ἡ Ἰσλανδία 0.

ΑΘΗΝΑΙ, 27. Σχετικῶς μὲ τὰ ἀνωτέρω, ἐκ τοῦ ὑπουργείου Ἐθνικῆς Ἀμύνης ἀνεκοινώθη τὴν ἑσπέραν, ὅτι τὰ δημοσιευθέντα σήμερον εἰς τὸν ἀπογευματινὸν τύπον, ἐπὶ τοῦ γνωστοῦ ζητήματος τῶν βάσεων, οὐδεμίαν ἐπίσημον προέλευσιν ἔχουν.

ΗΑΜΕΡΙΚΗ ΚΑΤΑΣΚΕΥΑΖΕΙ

ΥΠΕΡΗΧΗΤΙΚΟΝ ΒΟΜΒΑΡΔΙΣΤΙΚΟΝ ΑΕΡΟΠΛΑΝΟΝ

ΤΑΧΥΤΗΣ 3.200 ΧΙΛΜ. ΕΙΣ ΥΨΟΣ 24.000 Μ.

ΟΥΑΣΙΓΚΤΩΝ. Ἡ Ἀμερικανικὴ Ἀεροπορία συνῆψε συμβόλαιον κατασκευῆς ἑνὸς ὑπερηχητικοῦ διηπειρωτικοῦ βομβαρδιστικοῦ ἀεροπλάνου τὸ ὁποῖον θὰ διαδεχθῆ τὸν παρόντα τύπον τοῦ Β—52. Εἰς τὸ νέον τοῦτο ἀεροπλάνον ἔχει ἤδη δοθῆ ἡ ὀνομασία WS—110 A. Θὰ ἔχῃ ὡριαίαν ταχύτητα 3200 χιλιομέτρων διὰ μακρὰς ἀποστάσεις καὶ εἰς ὕψος 24.000 μέτρων. Τὸ ὑπερηχητικὸν τοῦτο βομβαρδιστικὸν θὰ ὑπερβῆ κατὰ πολὺ τὸ Β—52, τὸ ὁποῖον ἔχει ταχύτητα 1040 χιλιόμετρα τὴν ὥραν εἰς ὕψος 15.000 μέτρων.

Η ΑΠΟΔΡΑΣΙΣ ΕΚ ΤΩΝ ΦΥΛΑΚΩΝ ΠΑΤΡΩΝ

ΑΚΑΡΠΟΙ ΜΕΧΡΙ ΣΤΙΓΜΗΣ ΑΙ ΕΡΕΥΝΑΙ ΔΙΑ ΤΗΝ ΣΥΛΛΗΨΙΝ ΤΩΝ ΑΠΟΔΡΑΣΑΝΤΩΝ ΕΘΕΑΘΗΣΑΝ ΕΙΣ ΑΚΡΑΙΟΝ ΜΕΡΟΣ ΤΗΣ ΠΟΛΕΩΣ;

ΥΠΟ ΑΥΣΤΗΡΑΝ ΑΠΟΜΟΝΩΣΙΝ Ο ΚΡΑΤΗΘΕΙΣ

Αἱ ἔρευναι διὰ τὴν ἀνακάλυψιν καὶ σύλληψιν τῶν ἀποδρασάντων βαρυποινιτῶν Δημ. Ν. Μπάλιου, 33 ἐτῶν, ἐκ Λαρίσης καὶ Κ. Ἰω. Δαφνομήλη

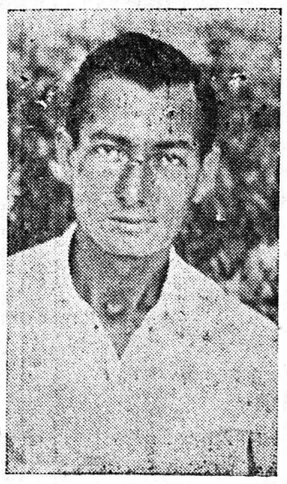

Κων. Ἰω. Δαφνομήλης
ἐκ Μυλοποτάμου Ρεθύμνου

24 ἐτῶν, ἐκ Μυλοποτάμου Ρεθύμνου Κρήτης, συνεχίζονται ἐντατικῶς χωρὶς ὅμως εἰσέτι νὰ καταλήξουν εἰς θετικὸν ἀποτέλεσμα.

Παραλλήλως διεξάγονται προανακρίσεις ὑπὸ τοῦ ἀντεισαγγελέως κ. Φιλιακοῦ διὰ τὸν καταμερισμὸν εὐθυνῶν, ἐφ' ὅσον βεβαίως ὑφίστανται τοιαῦται. Θεωρεῖται πάντως βέβαιον ὅτι ἐὰν ὑπάρχουν εὐθῦναι, αὗται εἶναι δι' ἀμέλειαν.

Παρὰ ταῦτα τὸ ὑπηρετοῦν εἰς τὰς ἐνταῦθα ἐγκληματικὰς φυλακὰς πρόσωπον, τοῦ ὁποίου, ὡς ἀνεγράψαμεν ἤδη, διετάχθη ἡ κράτησις