# ΠΕΛΟΠΟΝΝΗΣΟΣ

Η ΑΡΧΑΙΟΤΕΡΑ ΕΛΛΗΝΙΚΗ ΕΦΗΜΕΡΙΣ
Ἱδρυτής: ΧΑΡ. ΦΡΑΓΚΟΠΟΥΛΟΣ

Συμφώνως τῷ Ἄρθρῳ 6 § 1 τοῦ Α. Ν. 1091)38
Ἰδιοκτησία καὶ Διεύθυνσις Τυπογραφείων | ΓΙΩΤΑ Κ. ΠΑΠΑΓΓΕΛΟΥΤΣΟΥ Πάτραι: Γερομκωστοπούλου 50

ΣΥΝΔΡΟΜΑΙ: ΕΣΩΤΕΡΙΚΟΥ Ἐτησία 360 ΔΡ. ΕΞΩΤΕΡΙΚΟΥ: » 20 ΔΟΛ.


## Κοινωνικά

### Γάμοι

Εἰς τοὺς τελέσαντας τοὺς γάμους των ἐν Ἀθήναις, ἀγαπημένην μας ἐξαδέλφην ΕΥΦΡΟΣΥΝΗΝ Χ. ΜΠΑΛΚΑΜΟΥ καὶ κ. ΕΥΣΤΡΑΤΙΟΝ ΜΠΟΥΡΜΠΑΚΗ, εὐχόμεθα πᾶσαν εὐτυχίαν.

Γιώργης—Κούλα


Dr PAYOT. Εἰς τὸ κατάστημα ΤΖΟΛΑ παρελήφθησαν τὰ καλλυντικὰ τοῦ Οἴκου PAYOT —PARIS.


### Μόδες

Ἐργαστήριον κοπτικῆς — ραπτικῆς κ. ΒΑΣΩΣ ΛΑΓΑΡΗ—ΜΕΡΕΜΕΤΗ, Κανακάρη 96, τηλ. 34—00, Πάτραι. Φορέματα, ταγέρ, παλτά, πλισσέδες, σὲ τιμὲς συγκαταβατικές. Ἐκμάθησις κοπτικῆς ἐντὸς διμήνου, κατὰ τὸ νεώτερον γεωμετρικὸν σύστημα τῶν Παρισινῶν σχολῶν, μὲ δίδακτρα φθηνά. Μαθήματα ραπτικῆς δωρεάν. Ἀναλαμβάνει καὶ οἰκοτρόφους. Μόνον μὲ 60 δρχ. τὸν μῆνα 6—8 μ. μ., κοπτικὴν πολυτέκνων κλπ.

### Ἰατροί

ΔΗΜΗΤΡΙΟΣ ΧΡ. ΧΡΙΣΤΟΠΟΥΛΟΣ, Χειρ. ὀδοντίατρος, Κορίνθου—Φιλοποίμενος 41 (πρὸ τῆς Α' Ταμεῖον). Τηλ. 41—06.

***

Ἡ Ἰατρὸς ΑΙΜΙΛΙΑ ΑΝΤ. ΠΑΠΑΔΗΜΗΤΡΙΟΥ δέχεται εἰς τὸ μικροβιολογικὸν καὶ βιοχημικὸν ἐργαστήριον τῆς Καραϊσκάκη—Παντανάσσης 76. Ὧραι ἐργασίας 9—1.

***

ΚΩΝΣΤ. ΜΙΧΑΛΟΠΟΥΛΟΣ, χειρουργος—ὀδοντίατρος, Ἑρμοῦ—Καραϊσκάκη 106, τηλέφ. 45—31.

***

Ὁ ὀδοντίατρος κ. ΣΤΑΜ. ΣΚΟΥΡΑΣ δέχεται εἰς τὸ ἰατρεῖον του, Γερομκωστοπούλου 8, τηλ. 36—89.

***

ΙΩΑΝΝΗΣ Μ. ΓΙΑΛΕΛΗΣ, ἰατρός, εἰδικὸς παθολόγος. Ἐπὶ ὀκταετίαν ἰατρὸς ἐπιμελητὴς τῆς παθολογικῆς κλινικῆς τοῦ Δημοτικοῦ Νοσοκομείου Πατρῶν, ἐπὶ ταετίαν ἰατρὸς τῆς παθολογικῆς κλινικῆς τοῦ Σανατορίου Πατρῶν. Δέχεται ἐν τῷ ἰατρείῳ του Ρήγα Φεραίου 68 τηλ. 33—92.

***

ΓΡΗΓ. ΔΗΜΗΤΡΙΑΔΗΣ ἰατρός. Εἰδικὸς φυματιολόγος. Δέχεται κάθ' ἑκάστην, ὡς καὶ ἐπὶ συνεντεύξει ὁδὸς Ἀθαν. Διάκου 30, Ὑψηλὰ Ἀλώνια. Ἀκτῖνες Χ. Τηλ. 35—58.

***

ΑΚΤΙΝΟΛΟΓΙΚΑ ἐργαστήρια ΚΩΝΣΤ. ΔΗΜΗΤΡΑΚΟΠΟΥΛΟΥ ἰατροῦ — εἰδικοῦ ἀκτινολογου Πλατεῖα Γεωργίου Α'—Κορίνθου Τηλ. 32—72.

***

Ὁ κ. ΚΩΝ. ΟΙΚΟΝΟΜΟΠΟΥΛΟΣ, χειρουργὸς ὀφθαλμίατρος, δέχεται καὶ χειρουργεῖ εἰς τὴν ἐν Πάτραις Μαιζῶνος 12, κλινικήν του τηλ. 37—47.

***

Ἡ ὀφθαλμολογικὴ κλινικὴ καὶ τὸ ἰατρεῖον τοῦ κ. ΠΟΥΝΤΖΑ μετεφέρθη εἰς τὸ νεόδμητον κτίριόν του ἐπὶ τῶν ὁδῶν, Κολοκοτρώνη—Κανακάρη, Τηλέφωνον 35—48.

***

ΔΕΡΜΑΤΟΛΟΓΟΣ, ἀφροδισιολόγος ἰατρὸς ΜΙΜΗΣ Α. ΚΑΤΣΑΜΠΑΣ, Βούρβαχη 8 (πλατεῖα Γεωργίου Α' 30), Τηλέφ. 28—77. ΑΙΣΘΗΤΙΚΗ ΔΕΡΜΑΤΟΛΟΓΙΑ (ἀποτριχώσεις κλπ.). ΣΕΞΟΥΑΛΙΚΑΙ ΠΑΘΗΣΕΙΣ.

***

Ἡ ὀδοντίατρος κ. ΘΕΟΔΩΡΑ ΠΑΠΑΔΟΠΟΥΛΟΥ — ΖΗΝΟΖΗ, Δέχεται εἰς τὸ ἐπὶ τῆς ὁδοῦ Ἀγ. Νικολάου 33 ὀδοντιατρεῖον της, τηλ. 30—94.

***

ΚΑΡΑΧΑΛΙΟΣ ΠΑΝΑΓΙΩΤΗΣ ἰατρός, ἀριστοῦχος Ἰατρικῆς Πανεπιστημίου Ἀθηνῶν, ἐκπαιδευθεὶς ἐν τῷ Πανεπιστημίῳ Μονάχου δι' ὑποτροφίας Δέχεται ἠσφαλισμένους Ι.Κ.Α πτώχους Τρίτη, Πέμπτη 3—4. Ἰατρεῖον Ἁγίου Νικολάου 60, Τηλ. 21—81.

***

ΓΕΩΡΓΙΟΣ ΣΤΑΘΟΠΟΥΛΟΣ, ἰατρὸς Δερματολόγος—Ἀφροδισιολόγος—Αἰσθητικὴ Δερματολογία—Σεξουαλικαὶ παθήσεις Βότση 20, Τηλ. 20—14.

***

Δερματολόγος ἰατρὸς Δ. ΠΑΠΑΔΟΠΟΥΛΟΣ, Ἑρμοῦ—Κανακάρη 118, τηλ. 30—61.

***

Ὁ ἰατρὸς κ. ΣΠΥΡΟΣ ΧΡΥΣΑΝΘΑΚΗΣ χειρουργος—ὠτορινολαρυγγολόγος, δέχεται εἰς τὴν κλινικήν του, πλατεῖα Γεωργίου Α' ἀριθ. 9, τηλ. 36—65.

***

Ὁ ἰατρὸς κ. ΤΑΚΗΣ ΑΝΤΩΝΟΠΟΥΛΟΣ μετέφερε τὸ ἰατρεῖον του εἰς τὴν ἐπὶ τῆς ὁδοῦ Κορίνθου 34 οἰκίαν του, τηλ. 39—30.

## Τηλέφωνα Ἐπειγούσης Ἀνάγκης

| | |
|---|---|
| Πυροσβεστεῖον | 25—61 |
| » | 25—62 |
| Α Βοήθειαι | 39—55 |
| » | 23—86 |
| Δ. Νοσοκομεῖον | 26—98 |
| Ἀστυν. Δ)σις | 28—35 |
| Γεν. Ἀσφάλεια | 28—80 |
| «Γλαῦκος» βλάβαι | 25—22 |

## Θέαματα

ΔΗΜΟΤΙΚΟΝ. (Θίασος Ἐθνικοῦ Θεάτρου). Σήμερον ἀπογευματινὴ 6.30 ἑσπερινὴ 9.30 «Τὸ Ζαμπελάκι».

ΙΙΙ

ΑΙΓΛΗ. Σήμερον 4—12 «Ἡ ναυμαχία τοῦ Γιάγκ—Τσέ» κατάλληλον.

ΑΣΤΥ. Σήμερον 4—12 «Τὸ τελευταῖο ψέμμα» ἑλληνικὸν κατάλληλον.

ΙΝΤΕΑΛ. Σήμερον 4—12 «Ἡ ἀτέλειωτη συμφωνία» κατάλληλον.

ΠΑΛΛΑΣ. Σήμερον 4—12 «Ἕνα ἀκόμη ἔγκλημα θὰ γίνῃ ἀπόψε» ἀκατάλληλον.

ΠΑΝΘΕΟΝ. Σήμερον 4—12 δύο ἔργα «Ἐπιστροφὴ τοῦ Σλέϊντ» καὶ «Στόχος ἡ γῆ» ἀκατάλληλον.

ΡΕΞ. Σήμερον 4—12 «Τὸ εἰσπραχτοράκι» ἑλληνικὸν κατάλληλον.

## Χρηματιστήριον

Τιμαὶ 7ης Μαρτίου 1958

ΔΑΝΕΙΑ

| | |
|---|---|
| 1881 καὶ 84 | 88.— |
| 1887 Παγ. | 79.— |
| 1889 Μον. | 79.— |
| 1890 Δαρ. | 80.— |
| 1893 Μον. | 68.— |
| 1902 Ε. Σ | 75.— |
| 1910 | 76.— |
| 1914 | 123.50 |
| 1924 | 123.50 |
| 1928 Σταυ | 111.— |
| 1931 Παρ. | 145.— |
| Κτημαt. | 220.— |
| Ἀνταλ. 8 τ)ο | 10.10 |
| Ἐθν. Παρ. (1954)αβγ | 154.— |
| Α' Ἀναγκ. 0.85. | Β' 0.85 |
| Ἀπαλ. 0.80. | Ἔντοκα 8.50 |
| Ὑπηκόων 3.80 | Πολεμ. 0.75 |
| Τράπεζα Ἑλλάδος | 1.800.— |
| Τράπεζα Ἐθνικῆς | 850.— |
| Ἐμπορικὴ | 178.— |
| Κτηματικὴ | 230.— |
| Δαϊκὴ | 670.— |
| Λιπασμάτων | 245.— |
| Πειρ.—Πατραϊκὴς | 450.— |
| Χρυσαλλὶς | 60.— |
| Ἐριουργίας | 17.— |
| Ἡρακλῆς | 570.— |
| Τιτὰν | 445.— |
| Οἰνοπνευμάτων | 16.50 |
| Οἴνων | 32.50 |

ΤΙΜΗ ΔΙΡΑΣ

Τιμὴ χρυσῆς λίρας δρ. 304.20

ΔΙΡΑ ΠΑΤΡΩΝ

Ἀγορὰ 305, πώλησις 307.


ΑΡΝΙΑ ΠΟΛΥ ΠΑΧΕΙΑ

Πρὸς 29.80 δρχ. ΤΗΝ ΟΚΑ ΣΤΟ ΓΝΩΣΤΟ ΚΡΕΟΠΩΛΕΙΟΝ

ΒΑΣ. ΛΑΓΑΡΗ

(Πλησίον Μαρκάτο)

Ἐπαναλαμβάνομεν: Ἀρνιὰ Χαλανδρίτσης καὶ ὄχι κατσίκια γιὰ ἀρνιά.

Μία ἐπίσκεψις ἀρκεῖ.

ΑΡΩΜΑΤΑ - ΚΑΛΛΥΝΤΙΚΑ

Εὐρωπαϊκά, Ἀμερικανικὰ καὶ ὅ,τι καλλίτερον σὲ εἶδος γυναικείας ὁμορφιᾶς μόνον στοῦ

Α. ΓΚΟΦΑ

Μερικὰ ἀπὸ τὰ εἴδη μας: Ἄγιερ, Καρόν, Ρουμπιστάϊν, Ἄρντεν, Ψάμ, Ντιόρ, Σκιαπαρέλι, Γιάρλεϊ κ.λ.π.

ΑΡΩΜΑΤΟΠΩΛΕΙΟΝ Α. ΓΚΟΦΑ

Ἁγίου Νικολάου 27

ΕΠΙΠΛΟΣΕΙΣ ΜΕ ΔΟΣΕΙΣ

ΝΕΑ ΕΚΘΕΣΙΣ ΕΠΙΠΛΩΝ

Κάτωθι Πλατείας Ὀλγας Ἕτοιμα καὶ ἐπὶ παραγγελία

ΚΑΚΟΓΙΑΝΝΗΣ & Σ/ΙΑ Ο.Ε.

ΠΑΤΡΑΙ · ΤΗΛ. 27-34


# Η ΧΘΕΣΙΝΗ ΚΗΔΕΙΑ ΤΟΥ ΓΗΡΑΙΟΥ ΠΟΛΙΤΙΚΟΥ ΚΩΝΣΤΑΝΤΙΝΟΥ ΓΚΟΤΣΗ ΚΑΙ ΤΟ ΠΑΛΛΑΪΚΟΝ ΠΕΝΘΟΣ

## ΗΝΑΛΩΣΕΝ ΗΜΙΣΥ ΑΙΩΝΑ ΤΗΣ ΖΩΗΣ ΤΟΥ ΕΙΣ ΤΑ ΚΟΙΝΑ

### Η ΣΟΡΟΣ ΤΟΥ ΕΤΑΦΗ ΕΙΣ ΤΟ Β! ΝΕΚΡΟΤΑΦΕΙΟΝ

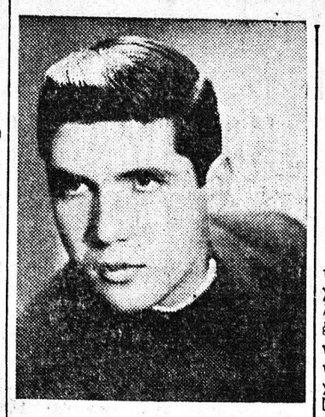

Ἐνῶ ἡ πόλις μας ἐπιδεικνύει συνεχῶς νέα ταλέντα, ἕνα νέο ἀστέρι λάμπει εἰς τὸν ὁρίζοντα τῆς μουσικῆς τέχνης. Οὗτος εἶναι ὁ εἰκονιζόμενος 17ὴς Παναγιώτης Καραβασίλης, ὁ ὁποῖος, χάρις εἰς τὸ μεγάλο του ἐνδιαφέρον καὶ τὴν ἀφοσίωσίν του εἰς τὸ ἐκλεκτὸν ὄργανόν του ἀκκορτεόν, κατώρθωσε νὰ ἀνέλθῃ τὰς περισσοτέρας κλίμακας τῆς μουσικῆς τέχνης, ξεχωρίζων τοιουτοτρόπως μεταξὺ τῶν καλυτέρων νεαρῶν ταλέντων τῆς πόλεώς μας. Ἐπιφυλάσσεται δι' αὐτὸν εὐδὺ μέλλον καὶ τοῦ εὔχομαι λαμπρὰν σταδιοδρομίαν.

Σ. Σ.

### Κίνησις ἀνεργίας

Εἰς τὸ ὑποκατάστημα τοῦ Ο.Α.Α.Α. καὶ τὸ Γ.Ε.Ε. ἀνεφέρθησαν χθὲς 6 ἀπολύσεις ἐργαζομένων 36 προσλήψεις ἀνέργων.

### ΔΙΑ ΤΟΥΣ ΦΙΛΑΝΘΡΩΠΟΥΣ

Πτωχὸς οἰκογενειάρχης πολυμελοῦς οἰκογενείας μὲ τὸ ἓν τέκνον του φυματικὸν καὶ τὴν σύζυγόν του ἀσθενῆ, ζητεῖ τὴν βοήθειαν παντὸς χριστιανοῦ εἰς τὰ φαρμακεῖα: Καραμπᾶ καὶ Ζουροπούλου διὰ τὸν Κ. Δ.

ΣΥΝΕΧΕΙΑ ἐκ τῆς 1ης σελ.

πιτυχία του ἀποτελεῖ τὴν εὐτυχίαν του, ἡ ἀποτυχία του τὴν λύπην του. Νὰ ὑπερασπίζεται τὸ ἐμπιστευθὲν εἰς αὐτὸν δίκαιον. νὰ καταπολεμῇ τὴν ἀδικίαν, νὰ εἶναι πιστὸς καὶ εὐθὺς μέχρι τῆς τελευταίας του στιγμῆς, ἰδοὺ τί ὡρκίσθη νὰ τηρῇ καὶ τί ἀνέγραψεν ὁ δικηγόρος ὡς ἔμβλημα εἰς τὴν σημαίαν του».

Ὁ ὑπέροχος αὐτὸς χαρακτηρισμὸς δὲν εἶναι ξένος πρὸς τὴν δικηγορικὴν ζωὴν τοῦ ἐκλιπόντος ἐπιφανοῦς συναδέλφου. Οἱ παλαιοὶ συνάδελφοι διὰ νὰ μὴ εἴπω οἱ πολὺ παλαιοί, διότι πρὸ πολλῶν ἐτῶν εἶχε μακρυνθῇ τῆς δικηγορίας, ἀκολουθήσας τὸ στάδιον τῆς πολιτικῆς, θὰ ἐνθυμοῦνται τὸν Κωνσταντῖνον Γκότσην ὡς δικηγόρον, θὰ ἐνθυμοῦνται ὅτι πράγματι ἔζοῦσε τὴν ζωὴν τῶν ἄλλων, τῶν πελατῶν του, τῶν φίλων του, τοὺς ὁποίους μὲ φανατισμὸν ὑπερήσπιζεν Ἡ χαρὰ καὶ ἡ εὐτυχία του δὲν ἦσαν αἱ γήϊναι ἀπολαύσεις τὰς ὁποίας οὐδέποτε ἐπεζήτησεν. Ἦτο τὸ ὑψηλὸν συναίσθημα τῆς ἐπιτυχοῦς ὑποστηρίξεως τοῦ δικαίου. Οἱ παλαιοὶ συνάδελφοι συμπολῖται θὰ ἐνθυμοῦνται τὸν ἤρεμον μὲν καὶ γαλήνιον, ἀλλὰ πολύτιμον καὶ σπάνιον ὑπερασπιστὴν ἐνώπιον τῶν ποινικῶν δικαστηρίων. Ἦτο ἡ ἐποχὴ κατὰ τὴν ὁποίαν τὸ δικανικὸν βῆμα τῶν ποινικῶν δικαστηρίων τῆς ἐνδόξου ἡμῶν πόλεως, ἐλάμπρυναν αἱ μεγάλαι δικηγορικαὶ φυσιογνωμίαι τοῦ παρελθόντος μεταξὺ τῶν ὁποίων προεπορεύοντο αἱ ἐξέχουσαι νομικαί διάνοιαι τοῦ Δημ. Γούναρη καὶ Ἀνδρέου Μιχαλακοπούλου Διὸ τὸ ἀσύγκριτον αὐτοῦ ρητορικὸν τάλαντον ὡμίλει ὁλόκληρος ἡ Ἑλλάς.

Καὶ ὅμως ὁ Κωνσταντῖνος Γκότσης μετριοπαθὴς καὶ νομιμόφρων ἀλλὰ δεξιοτέχνης ὡς ἀντίπαλος ε'ς τὸν χειρισμὸν τῶν ποινικῶν δικῶν, ἀντεμετώπιζεν ἐπιτυχῶς τοὺς ἐπιφανεῖς αὐτοὺς συναδέλφους του μὲ τὴν ἀπέριττον διαλεκτικὴν καὶ θελκτικὴν αὐτοῦ ὁμιλίαν. Τὰ ἀκλόνητα ἐπιχειρήματα, ποὺ ἤντλει ἀπὸ τὴν πεῖραν τῶν Δικαστηρίων, ἀπὸ τὴν κοινωνικὴν ζωήν, ἀπὸ τὰ ἀνθρώπινα αἰσθήματα, ἀπὸ τὴν ἀνθρωπίνην δυστυχίαν, ἀπὸ τὰς νομικὰς του γνώσεις, ἀπὸ τὴν ἀνεξάντλητον τέλος πηγὴν τῆς μεγάλης φιλοσοφίας τοῦ ποιντκοῦ δικαίου, ἡ ἄκαμπτος λογικὴν ἡ βαθεῖα κρίσις, ἡ ἄνεσις μὲ τὴν ὁποίαν ὡμίλει, ἐνῶ ἡ καρδία του ἔπσλλεν ἀπὸ τὸ ἐνδιαφέρον καὶ τὴν συγκίνησιν, ἡ ἐπιτυχὴς τέλος εἰρωνεία τῆς ὁποίας ἐνίοτε ἔκαμνε χρῆσιν κατίσχυον πολλάκις τῶν καταπλησσουσῶν πράγματι ρητορικῶν ἐξάρσεων καὶ φωνητικῶν μεταλλαγῶν τῶν μεγάλων ἐκείνων ἀνδρῶν. Ἀλλὰ καὶ μακρὰν τῶν αἰθουσῶν τῶν Δικαστηρίων δὲν ἔπαυεν ἡ σκέψις του νὰ στρέφεται εἰς τὴν ὑποστήριξιν τῶν πολυπληθῶν πελατῶν του. Νέος τότε καὶ ἐγὼ δικηγόρος τὸν συναντοῦσα περιπατοῦντα εἰς τὰς γραφικὰς ὁδοὺς τῆς παλαιᾶς πόλεως, χωρὶς ἐπιδεικτικὴν συνοδείαν ἐκ τῶν πολυπληθῶν φίλων του, μὲ μόνον σύντροφον τὴν μικρὰν αὐτοῦ ῥάβδον καὶ ἦτο βυθισμένος εἰς τὰς σκέψεις καὶ τὰς φροντίδας διὰ τοὺς πελάτας του καὶ μὲ δισταγμὸν ἴνα μὴ διαταράξω αὐτὰς ποὺ ἠκολούθουν καὶ τὸν ἐσυντρόφευον.

Ἦτο πάντοτε ὁ σύμβουλος ὁ ὑποστηρικτής, ὁ ἐμψυχωτὴς τῶν νέων συναδέλφων. Εἶχε μίαν ἐξεχωριστήν, ἰδικήν του, δύναται τις εἰπεῖν, ἱκανότητα, ἡ ὁποία ἔθεσε τὴν σφραγῖδα τῆς ἐπιστημονικῆς αὐτοῦ ἀξίας, καὶ προέβαλεν ἐμφανῶς ἀπὸ τὴν φοιτητικὴν ἔτι ζωὴν του, συντελέσασα πολὺ εἰς τὴν τόσον λαμπρὰν πολιτικήν του σταδιοδρομίαν.

Δὲν πρόκειται ὡς ἐκπρόσωπος τοῦ Δικηγορικοῦ Σώματος τῶν Πατρῶν, τὸ ὁποῖον σύσσωμον μετέχει διὰ τῆς παρουσίας του τοῦ γενικοῦ πένθους ἐπὶ τῷ θανάτῳ προσφιλοῦς καὶ ἐπιφανοῦς συναδέλφου, νὰ ἐξάρω τὰς σπανίας αὐτοῦ ἀρετὰς ὡς πολιτικοῦ ἀνδρὸς καὶ τὰς σημαντικὰς αὐτοῦ εἰς τὸν τόπον ὑπηρεσίας.

Μὲ ὀλίγα μόνον ἄνθη, τὰ ὁποῖα δὲν εἶναι οὔτε τόσον θαλερά, οὔτε τόσον εὐώδη ὅσον ἡ καρδία μου θὰ ἐπεθύμει, ἔρανον τὸ φέρετρον αὐτοῦ, ὡς συνάδελφον.

Ἄλλος μετ' ἐμὲ ῥήτωρ, τοπικὸς ἐκπρόσωπος τοῦ ἱστορικοῦ κόμματος τῶν Φιλελευθέρων, τοῦ ὁποίου ὁ ἐκλιπὼν ἀπετέλει ἐξέχουσαν προσωπικότητα, θὰ ὑμνήσῃ τὰς πολλαπλὰς αὐτοῦ ἀρετὰς ὡς πολιτικοῦ ἀνδρός, ὡς βουλευτοῦ, ὡς γεν. διοικητοῦ, ὡς ὑπουργοῦ κατ' ἐπανάληψιν.

Δι' ἐμὲ τὸν πολιτικὸν αὐτοῦ ἀντίπαλον ἐν τῷ μέσῳ σκληρῶν ἀγώνων καὶ ἀφαντάστου ὀξύτητος πολιτικῶν ἀντιθέσεων ἐπὶ μακρὰν σειρὰν ἐτῶν, θὰ ἦτο ἀσυγχώρητος παράλειψις νὰ λησμονήσω τὸν τίμιον πολιτικὸν ἄνδρα, τὸν εὐθύν, τὸν εὐγενῆ ἀντίπαλον, τὸν ἀνώτερον ἄνθρωπον, ποὺ δὲν ἐκτύπα ποτὲ ἐκ τῶν ὄπισθεν μὲ τὸ μισαρὸν ὅπλον τοῦ ψεύδους καὶ τῆς συκοφαντίας, τῆς ὁποίας τὰ βέλη, ὡς λέγει κάπου ὁ Σαίξπηρ καὶ ἄν μείνῃ τις διαυγὴς ὡς ὁ κρύσταλλος καὶ καθαρὸς ὡς ἡ χιών, δὲν θὰ διαφύγῃ.

Ἐμίσησεν τὴ συκοφαντίαν, ἐμίσησε καὶ τὴν κολακίαν, τὸ κίβδηλον αὐτὸ νόμισμα τοῦ ὁποίου ἀτυχῶς τὴν κυκλοφορίαν ἐπιτρέπει ἡ ἀνθρωπίνη ματαιοδοξία. Οὐδέποτε ἐκολάκευσε καὶ οὐδέποτε ἐδέχθη κολακίας κατὰ τὴν μακρὰν αὐτοῦ πολιτικὴν σταδιοδρομίαν.

Ἀπέθανεν εἰς βαθὺ γῆρας ὁ Κωνστ. Γκότσης, ἀλλὰ θὰ φέρῃ πάντοτε εἰς τὴν μνήμην μας μίαν καλὴν ἐποχὴν τῶν παλαιῶν πολιτικῶν ἠθῶν, ποὺ τὴν ἐχαρακτήριζεν ἡ προσήλωσις πρὸς τοὺς θεσμοὺς τῆς Πατρίδος, ἡ λιτότης τῆς ζωῆς, ἡ πτωχεία καὶ ἡ ἀνιδιοτέλεια, ἡ ἀποφυγὴ τῶν διαφημίσεων, ἡ ἀποφυγὴ τῶν γηίνων τέρψεων, ἡ διαρκὴς ἀπασχόλησις εἰς τὸν ὑπὲρ τῶν πολλῶν ἀγῶνα, ἡ κοπιώδης φροντὶς ὑπὲρ τῶν πτωχῶν καὶ ἀνισχύρων. Οὐδεὶς βεβαίως δύναται ν' ἀρνηθῇ τὰς ἀρετὰς καὶ τὸν πατριωτισμὸν τῶν πολιτικῶν ἀνδρῶν τῆς συγχρόνου ἐποχῆς, ἀλλὰ καὶ δὲν δύναται νὰ ἀντιπαρέλθῃ λησμονῶν τὴν ρωμαντικὴν ἐκείνην ἐποχὴν τῶν πολιτικῶν ἀναμνήσεων τοῦ παρελθόντος.

Ἀπέθανεν εἰς βαθὺ γῆρας ὁ Κωνσταντῖνος Γκότσης καὶ εἶχε μακρυνθῆ τῆς ἐνεργοῦ δικηγορικῆς καὶ πολιτικῆς ζωῆς. Ἀλλὰ οἱ συμπολῖται καὶ οἱ φίλοι του δὲν τὸν ἐλησμόνησαν. Οὔτε θὰ τὸν λησμονήσουν ποτέ. Τὸ γενικὸν πένθος ὁλοκλήρου τῆς πόλεως καὶ ἡ πάνδημος αὐτῆ συγκέντρωσις φίλων καὶ ἀντιπάλων ἀνεξαιρέτως κατὰ τὴν ὥραν ταύτην, δεικνύει ὅτι αἱ ψυχαὶ τῶν τιμίων πολιτικῶν ἀνδρῶν εὐῶ διάζουν καὶ εἰς τὸ γῆρας, ὡς τὰ ἄνθη κατὰ τὴν δύσιν τοῦ ἡλίου. Ἂς χρησιμεύσῃ τοῦτο ὡς παρηγορία εἰς τὴν προσφιλῆ αὐτοῦ ἀδελφήν, τὴν ἀχώριστον αὐτὴν σύντροφον τῆς ζωῆς του ποὺ τόσον τὸν ἐλάτρευεν.

Ἂς χρησιμεύσῃ ὡς παρηγορία εἰς τὸν προσφιλῆ αὐτοῦ ἀνεψιὸν καὶ ἄξιον διάδοχον ἐκλεκτὸν δὲ συνάδελφον Ἀνδρέαν Γκότσην.

Αἱ εὐχαὶ ὅλων ἡμῶν θὰ πτερυγίζουν πάντοτε περὶ τὸν τάφον του κάμνουσαι νήδυμον τὸν ὕπνον καὶ ἐλαφρὸν τὸ χῶμα ποὺ θὰ σκεπάσῃ τὸ γήϊνον σκήνωμα τοῦ ἀλησμονήτου συναδέλφου. Ἡ ψυχή του ἀνῆλθεν ἤδη εἰς τοὺς οὐρανούς.

Αἰωνία ἡ μνήμη σου ἀγαπητὲ καὶ ἀλησμόνητε συνάδελφε.

### Ο ΔΗΜΟΣ

Ὁ κ. Κοτρωνόπουλος συνώδευσε τὴν κατάθεσιν τοῦ στεφάνου ἐκ μέρους τοῦ Δήμου μὲ τὸν κάτωθι χαιρετισμόν:

«Πεφιλημένε νεκρέ,

Ἐπιτελῶν ἐπιβεβλημένον καθῆκον, ὡς ἐκπρόσωπος τοῦ Δημάρχου καὶ πρόεδρος τοῦ Δημοτικοῦ Συμβουλίου τῆς πόλεώς μας, πρὸς ἣν κατὰ τὴν ἐν γένει δημοσίαν ζωήν Σου πολλὰ προσέφερες, συμπαρασταθεὶς εἰς ὅλα τὰ ἐνδιαφέροντα αὐτὴν ζητήματα, Σοῦ ἀπευθύνω τὸν ὕστατον χαιρετισμόν.

Φυσιογνωμίαι ὡς ἡ ἰδική Σου ἐπιβάλλουν ἐκ τῆς ἰσχυρᾶς ἀκτινοβολίας των τὴν σιγὴν ὡς μόνην ἐκδήλωσιν θαυμασμοῦ καὶ ἐξάρσεως, πολλῷ μᾶλλον ὅταν ἀπὸ χαρακτῆρος ὑπῆρξες σεμνὸς καὶ μετριόφρων, χαρισματα τὰ ὁποῖα προεῖχον εἰς τὴν πληθὺν τῶν ἄλλων προσόντων σου ἐντιμότητος, εὐθύτητος, πραότητος, πολιτικῆς ἀνωτερότητος καὶ ἀλτρουϊσμοῦ, μὲ τὰ ὁποῖα ἐπεβλήθης καὶ διέπρεψες εἰς τὴν δημοσίαν καὶ ἰδιωτικὴν ζωήν.

Τὸ κενόν, τὸ ὁποῖον δημιουργεῖται ἐκ τοῦ θανάτου ἐπιφανῶν προσώπων, πληροῦται ἐκ τῆς ἐπιβιώσεως τῆς μνήμης αὐτῶν, ἥτις παραμένει ζωηρὰ καὶ ζῶσα, ὅπως θὰ παραμείνῃ καὶ ἡ ἰδική Σου, εἰς ἀναγνώρισιν τῆς ἐξόχου καὶ ἐντίμου προσωπικότητός Σου Ἡμεῖς, οἱ ὁποῖοι ὑπήρξαμεν θαυμασταί Σου, θὰ ζῶμεν μὲ τὴν διαρκῆ ἀνάμνησίν Σου, ἡ ὁποία θὰ ἀποτελῇ τὸν τηλαυγῆ καθοδηγητικὸν φάρον καὶ παράδειγμα εἰς τὴν ζωήν μας. Ὁ Δῆμος Πατρέων καταθέτει τὸν στέφανον τοῦτον εἰς ἔνδειξιν ἀπείρου εὐγνωμοσύνης καὶ Σοῦ εὔχεται αἰωνίαν ἀνάπαυσιν».

### ΤΟ ΚΟΜΜΑ ΦΙΛΕΛΕΥΘΕΡΩΝ

Ὁ πολιτευτὴς Πατρῶν, πρώην ὑπουργὸς κ. Τάσης Βγενόπουλος, ἀποχαιρετῶν τὸν νεκρὸν ἐκ μέρους τοῦ Κόμματος Φιλελευθέρων ἐτόνισε:

«Μολονότι ἤσκησε τοῦ πολιτικοῦ του σταδίου, καθ' ὃν χρόνον τὴν πολιτικὴν ζωὴν τῆς χώρας ἐχαρακτήριζεν ἡ κομματικὴ συναλλαγή, διετήρησεν ἐν τούτοις τὴν ἀγνότητα εἰς τὰ πολιτικά ἤθη. Δύναταί τις νὰ εἴπῃ ὅτι ἡ πολιτικὴ φυσιογνωμία τοῦ Κωνσταντίνου Γκότση ἐνεσάρκωσεν εἰς τὸν ὑπέρτατον βαθμὸν τὴν ἀρετὴν ἐν τῷ δημοσίῳ βίῳ. Εἰς τὸ ὑψόμετρον τῆς πολιτικῆς ταύτης ἀρετῆς καὶ τῆς εὐθύτητος, κατέλαβεν εὐθὺς ἀμέσως καὶ διετήρησε μέχρι τῶν δυσμῶν τοῦ βίου του, τὴν ὑψίστην βαθμίδα. Ἐπιβεβαίωσιν τοῦ τίτλου αὐτοῦ ἀποτελεῖ τὸ γεγονὸς ὅτι τὴν ζωήν του ἐτερμάτισεν ἐν ἐντίμῳ πενίᾳ. Δὲν ἔθαψε παραλόγους καὶ παρανόμους ἀξιώσεις τῶν ὀπαδῶν του, οὔτε ἐβαυκάλιζε τοὺς μὲ ἀπατηλὰς ὑποσχέσεις, ἀλλ' ἀντέτασσεν εἰς αὐτοὺς πάντοτε τὴν ἀλήθειαν.

»Ὁ Κ. Γκότσης, ὑπῆρξε καὶ εἰς τὴν ψυχὴν ἀνώτερος, ὡς ἰδιώτης καὶ δημόσιος ἀνήρ. Ἁπλοῦς καὶ ἀπέριττος ὡς ἄνθρωπος, δὲν ἐγνώρισε τὸν φθόνον ἢ τὴν ἐμπάθειαν εἰς τὴν πολιτικὴν του δρᾶσιν. Μετὰ τῆς αὐτῆς καλωσύνης καὶ προθυμίας ὑπηρέτει φίλους καὶ ἀντιπάλους. Καὶ ἡ ἀνεξικακία του αὐτή, συνδυαζομένη μὲ μίαν ἄφθαστον πολιτικὴν καὶ προσωπικὴν ἐντιμότητα, ἀπετέλεσε τὸ μυστικὸν τῆς καθολικῆς ἐκτιμήσεως, τῆς ὁποίας ἀπελαμβανεν εἰς τὴν συνείδησιν ὅλων τῶν τάξεων τοῦ λαοῦ.

»Τὸ κῦρος τῆς γνώμης τοῦ Κων. Γκότση ὡς ἐγγυτέρου συνεργάτου τοῦ Ἐλ. Βενιζέλου, ὑπῆρξε βαρυσήμαντον, δι' ὃ καὶ ἀπετέλεσε μέλος τῆς Διοικούσης Ἐπιτροπῆς, ὅταν τὸ Κόμμα εἶχε στερηθῆ προσωρινῶς τῆς ἡγεσίας τοῦ Μεγάλου Ἀρχηγοῦ του. Συνηγωνίσθη ἢ ἀντηγωνίσθη ἐνίοτε καὶ ἀνεμέτρησεν ἐπιτυχῶς τὰς πολιτικάς του δυνάμεις καὶ ἱκανότητας, μὲ πολιτικὰς προσωπικότητας τοῦ τόπου μας, πρώτης γραμμῆς, οἵοι ὑπῆρξαν οἱ ἀείμνηστοι πολιτικοὶ ἡγέται Γούναρης καὶ Μιχαλακόπουλος, τῶν ὁποίων ἡ πολιτικὴ δρᾶσις ἀφῆκε βαθέα τὰ ἴχνη εἰς τὴν ζωὴν τοῦ τόπου καὶ τοῦ Ἔθνους γενικώτερον.

»Ἡ πολιτικὴ δρᾶσις τοῦ Κ. Γκότση ὑπῆρξεν ἄφθονος καὶ πολυσχιδής. Γεν. Γραμματεὺς τοῦ ὑπουργείου Οἰκονομικῶν τὸ 1915, ὑπουργὸς καὶ διοικητὴς Ἀνατ. Μακεδονίας τὸ 1