ΓΡΑΦΕΙΑ: ΚΟΡΙΝΘΟΥ 213
ΤΗΛΕΦΩΝΑ 24-94 & 43-23
ΤΙΜΗ ΦΥΛΛΟΥ ΔΡΑΧΜΗ 1

ΠΕΛΟΠΟΝΝΗΣΟΣ

ΗΜΕΡΗΣΙΑ ΕΘΝΙΚΗ ΕΦΗΜΕΡΙΣ ΠΑΤΡΩΝ - ΕΤΟΣ ΙΔΡΥΣΕΩΣ 1886

20 ΚΥΡΙΑΚΗ ΑΠΡΙΛΙΟΥ 1958
ΠΕΡ.Β'-ΕΤΟΣ ΙΓ'-ΑΡ.ΦΥΛΛΟΥ 3948

Ο ΕΓΓΥΗΤΗΣ ΤΗΣ ΑΥΡΙΟΝ

Μὲ τὴν αὐτοπεποίθησιν, ποῦ ἐμπνέει ἡ κορυφαία πολιτική των παράδοσις. Μὲ τὴν συνείδησιν τῆς ἐθνικῆς εὐθύνης, ποῦ ἔχει κατευθύνει πάντοτε τὴν σκέψιν των. Μὲ τὸ ὑπερήφανον φρόνημα τῆς ἀκμῆς, ποῦ δὲν ἔπαυσε ποτὲ νὰ ἀνταναχαιρετίζουν σήμερον τὸν Νικητήν. Δὲν ὑποδέχονται τὸν Κωνσταντῖνον Καραμανλῆν ὡς διεκδικητὴν τῆς Ἐξουσίας. Τὸν ζητωκραυγάζουν ὡς ἀπόστολον τοῦ ἰδεώδους. Τὸν ἐπευφημοῦν ὡς προφήτην καὶ φορέα καὶ ἐγγυητὴν τῆς ἐθνικῆς ἀνορθώσεως. Καὶ μέσα εἰς τὴν θριαμβευτικὴν ἰαχήν των, βάζουν τὴν καρδιάν των καὶ τὴν λογικήν των καὶ τὴν πίστιν των καὶ τὴν ἀφοσίωσίν των. Βάζουν ὅλα τὰ στοιχεῖα τῆς ἐμπιστοσύνης των. Βάζουν τὴν ἐντολήν των, ὅπως προχωρήσῃ εἰς τὸν δρόμον τῆς ἑλληνικῆς αἴγλης. Αὐτὸν τὸν δρόμον, τὸν ὁποῖον ἡ ἀγνὴ καὶ ἄτρομος θέλησις τοῦ ἀξίου Ἡγέτου ἔχει χαράξῃ.

Ἐμπρὸς μαζύ Σου εἰς τὴν δευτέραν φάσιν τῆς μάχης διὰ τὴν Πατρίδα. Μαζύ Σου εἰς τὴν νίκην, ποῦ τὰ ἐπιβεβαιωτικά της μηνύματα φθάνουν ἀπὸ παντοῦ ὡς διακήρυξις τῶν ἀγαθῶν τοῦ Ἔθνους Μοιρῶν, ὡς οἰστρηλατοῦντες ὁραματισμοὶ τῆς αὔριον. Μιᾶς αὔριον ἑλληνικῆς προκοπῆς καὶ εὐημερίας.

***

Ὑπάρχει, ἐδῶ, ἀκριβής, ἀκριβεστάτη ἐκτίμησις τῆς σημασίας αὐτῶν τῶν ἐκλογῶν. Δὲν πρόκειται νὰ ψηφισθοῦν κόμματα. Ἀλλοίμονον, ἂν ὑπὲρ αὐτῶν ἢ ἐναντίον τῶν διεξήγετο ὁ ἀγών. Πρόκειται νὰ ψηφισθῇ ἡ Ἑλλάς. Καὶ τὸ συμφέρον της. Πρόκειται νὰ ἀκουσθῇ ἡ ἐπιταγή της. Πρόκειται νὰ θραυσθοῦν ὁριστικῶς τὰ δεσμά, τὰ ὁποῖα οἱ δόλιοι χρεωκόποι τοῦ παλαιοκομματισμοῦ προσπαθοῦν νὰ τῆς διατηρήσουν. Πρόκειται νὰ δοθῇ ἡ ἔγκρισις διὰ τὴν εἰρηνικὴν ἐπανάστασιν, τὴν ὁποίαν δὲν εὐαγγελίζεται μόνον, ἀλλὰ καὶ δύναται νὰ ἐπιτύχῃ, μεγάλος πραγματοποιὸς καὶ ἀνακαινιστὴς ὁ Κωνσταντῖνος Καραμανλῆς. Συνεπῶς, ταλάντευσις δὲν εἰμπορεῖ νὰ ὑπάρξῃ. Οὔτε προσωπικοὶ δεσμοὶ νὰ ἰσχύσουν. Οὔτε διλήμματα νὰ τεθοῦν. Διότι ἐπάνω ἀπὸ ὅλα αὐτά, ἐπάνω ἀπὸ φίλους καὶ ἀντιπάλους ὑπάρχει ἡ μεγάλη Δικαιοῦχος. Αὐτή, ποῦ πρέπει νὰ ζήσῃ, νὰ συνεχίσῃ τὴν πορείαν τοῦ ἔπους καὶ τοῦ θρύλου. Αὐτή, ποῦ πρέπει νὰ φθάσῃ καὶ πάλιν εἰς τὴν κορυφὴν τῶν Πατρίδων. Ὑπάρχει ἡ Ἑλλάς.

***

Μὲ τὸ βλέμμα λοιπὸν πρὸς Αὐτὴν ἐστραμμένον. Μὲ τὴν σκέψιν ἀφιέρωμα εἰς τὴν ἁγίαν ὑπόθεσίν της. Μὲ τὴν συνείδησιν, ρυθμισμένην ἀπὸ τὸν ρυθμόν της, ἡ Πελοποννησιακὴ Πρωτεύουσα, ἔπαλξις πολιτικοῦ χρέους καὶ μητρόπολις ἐθνικῆς ἀρετῆς, θὰ δώσῃ σήμερον τὴν συγκατάθεσίν της εἰς Ἐκεῖνον, ποῦ ἀσφαλίζει τὸ ὑπέρτατον τῆς Πατρίδος συμφέρον. Δὲν ἔχει νὰ ἀκούσῃ τὸν Καραμανλῆν διὰ νὰ τὸν πιστεύσῃ ἢ ὄχι. Ἔχει ἁπλῶς νὰ τὸν ὁπλίσῃ μὲ τὴν ἠθικὴν ἐκείνην δύναμιν, ποῦ τοῦ χρειάζεται διὰ νὰ κρατήσῃ εἰς τὰς στιβαράς του χεῖρας τὴν ἡρωϊκὴν προσπάθειαν. Θὰ ἐπιβεβαιώσῃ τὴν ἐμπιστοσύνην της. Θὰ ἀνανεώσῃ τὴν ἔγκρισίν της, μὲ ἐνθουσιασμὸν καὶ μὲ πίστιν. Διότι ὁ λαὸς τῶν Πατρῶν γνωρίζει τὸν ἄνδρα. Καὶ τιμᾶ τὴν ἔξοχον προσφοράν του. Γνωρίζει, ὅτι τὰ δυόμισυ χρόνια τῆς κυβερνητικῆς του θητείας ὑπῆρξαν τὰ εὐτυχέστερα μεταπολεμικά. Καὶ εἶναι ἀποφασισμένος νὰ δώσῃ τὸ ἔρεισμα τῆς συνεχείας. Γνωρίζει τί πρὸ αὐτοῦ συνέβαινεν εἰς τὴν χώραν καὶ ποία μεταβολὴ ἐπὶ τῶν ἡμερῶν του ἐπῆλθε. Καὶ ἐπιθυμεῖ μὲ ὅλην του τὴν ψυχὴν νὰ διαφυλαχθῇ τὸ κεκτημένον πλέον δικαίωμα τῆς ἐπιβιώσεως καὶ τῆς ἀνόδου. Γνωρίζει, ὅτι ὁ Καραμανλῆς ἐνσαρκώνει τὴν πολιτικὴν ἀλήθειαν, τὴν ὑπερκομματικὴν ἀνεδιοτέλειαν, τὸ πάθος τῆς δημιουργίας, τὴν δύναμιν τῆς δημοκρατικῆς ἀποκαταστάσεως. Γνωρίζει, ὅτι οἱ ἀντίπαλοί του καὶ τὰ κόμματά των, ποῦ ἦσαν χθὲς φωλεαὶ ἀντιδράσεως καὶ ἑστίαι τέλματος, εἰμπόροῦν αὔριον νὰ καταστοῦν ἀσυνείδητοι νεκροθάπται τῆς Πατρίδος. Καὶ ἔχει ἤδη λάβῃ τὴν τοποθέτησίν του. Θὰ προσέλθῃ εἰς τὰς κάλπας μὲ ὀργὴν κατὰ τῶν σπορέων τῆς ἀποτυχίας καὶ τῶν καλλιεργητῶν τοῦ χάους. Μὲ ἐθνικὸν πεῖσμα ὑπὲρ τοῦ ἐγγυητοῦ τῆς Ἑλληνικῆς αὔριον. Ὑπὲρ τοῦ ἀναμορφωτοῦ. Ὑπὲρ τοῦ οἰκοδόμου τῆς Ἑλληνικῆς εὐημερίας, ποῦ λέγεται Καραμανλῆς.

***

Εἰς κάποιον ἐξώστην θὰ σταθῇ σήμερον εὐθυτενής ὡς μαχητής. Εἰλικρινὴς ὡς ἀπόστολος. Ἀποφασιστικὸς ὡς πιστός, ὁ Κωνσταντῖνος Καραμανλῆς. Πιστὸς τῆς Ἑλλάδος. Πιστὸς τοῦ Λαοῦ. Καὶ θὰ πέσῃ ὁ λόγος του ὡσὰν ἀποκάλυψις ἀληθείας. Καὶ θὰ ἁπλωθῇ ὁ συλλογισμός του, ὡσὰν στῖβος ἐθνικοῦ ἀθλήματος. Καὶ θὰ δονήσῃ ἡ φωνή του, ὡσὰν προσκλητήριον τῆς Πατρίδος του.

Γύρω του, συσπειρωμένοι ὅλοι ἐκεῖνοι, ποῦ αἰσθάνονται ὅτι ἔχουν δικαίωμα εἰς τὴν ζωήν, ὅτι δὲν εἰμπορεῖ νὰ ἐμπαίζωνται, ὅτι δὲν εἰμπορεῖ νὰ εἶναι ἀδικούμενοι. Κριταὶ αὐτοὶ δικαιωματικῶς, κριταὶ ὑπέρτατοι οἱ πολῖται, ἡ πελωρία παράταξις τοῦ Ἔθνους, ἐπαναλαμβάνουν τὸν ὅρκον τοῦ Καραμανλῆ: Θὰ νικήσῃ ἡ Ἑλλὰς μὲ τὴν ψῆφον τοῦ Λαοῦ της. Καὶ θὰ εἶναι ἡ ἰαχή του, καθὼς θὰ ἀνεβαίνῃ ὑψηλά, κραδασμὸς πανίσχυρος, ἐτυμηγορία ἀκατάλυτος.

Ὁ ἐξώστης θὰ ἔχῃ κάτι ἀπὸ τὸ μεγαλεῖον Πνυκός. Καὶ ἡ λαοθάλασσα κάτι ἀπὸ τὸν κυματισμὸν τῆς ἀπεράντου ἐθνικῆς βεβαιότητος.

ΝΕΑΙ ΕΚΡΗΞΕΙΣ ΒΟΜΒΩΝ ΕΙΣ ΚΥΠΡΟΝ

ΕΓΕΝΕΤΟ ΑΠΟΠΕΙΡΑ ΚΑΤΑ ΤΟΥ ΒΡΕΤΑΝΝΙΚΟΥ ΑΡΧΗΓΕΙΟΥ Μ. ΑΝΑΤΟΛΗΣ

ΜΕΓΑΛΗ ΠΥΡΚΑΪΑ

ΛΕΥΚΩΣΙΑ, 19. Καὶ νέαι ἀπόπειραι διὰ βομβῶν ἀνεφέρθησαν σήμερον ἀπὸ πολλὰ σημεῖα τῆς Κύπρου. Εἰς τὴν Ἐπισκοπὴν ὑδραντλία βρεταννικοῦ στρατοπέδου κατεστράφη ἀπὸ ἔκρηξιν βόμβας. Ἡ ἔκρηξις αὕτη εἶναι ἡ 4η ποὺ σημειοῦται εἰς τὴν Ἐπισκοπὴν εἰς τὸ διάστημα τῶν τελευταίων 12 ὡρῶν.

Εἰς τὸ ἀνατολικὸν τμῆμα τῆς νήσου ἐξερράγη πυρκαϊὰ εἰς ἀποθήκην ἠλεκτρικῶν εἰδῶν. Ἐξ ἄλλου εἰς τὸ δυτικὸν τμῆμα τῆς νήσου κατεστράφη συνεπείᾳ ἐκρήξεως βομβῶν παλαιὸς ἀστυνομικὸς σταθμός. Θύματα δὲν ἐσημειώθησαν.

Τὸ ἀντλιοστάσιον ὅπερ κατεστράφη ἐξ ἐκρήξεως βόμβας εὑρίσκεται εἰς τὸ παρὰ τὴν Ἐπισκοπὴν στρατόπεδον, ὅπερ στεγάζει τὸ ἀρχηγεῖον τῶν βρεταννικῶν δυνάμεων Μ. Ἀνατολῆς.

Ἡ πυρκαϊὰ ἤτις ἐσημειώθη εἰς τὸ ἀνατολικὸν τμῆμα τῆς Κύπρου ἐσημειώθη εἰς Τρίκωμον.

ΛΕΥΚΩΣΙΑ, 19. Ὁ ἀγὼν τῶν Κυπρίων εἰσῆλθεν εἰς ἀποφασιστικὴν φάσιν, χαρακτηριζομένην ὑπὸ τῆς χθεσινῆς τολμηρᾶς ἐπιθέσεως τῆς Ε.Ο.Κ.Α. ἐναντίον τοῦ ἀγγλικοῦ κυβερνείου.

Ο ΠΕΛΟΠΟΝΝΗΣΙΑΚΟΣ ΛΑΟΣ ΕΔΩΣΕ ΤΟ ΜΗΝΥΜΑ ΤΗΣ ΝΙΚΗΣ

ΑΙ ΠΑΤΡΑΙ ΕΝ ΣΥΝΑΓΕΡΜΩ ΘΑ ΑΠΟΘΕΩΣΟΥΝ ΣΗΜΕΡΟΝ ΤΟΝ ΕΘΝΙΚΟΝ ΗΓΕΤΗΝ

Ο κ. ΚΑΡΑΜΑΝΛΗΣ, ΑΦΙΧΘΕΙΣ ΤΗΝ ΝΥΚΤΑ, ΘΑ ΟΜΙΛΗΣΗ ΤΗΝ 11.30 ΠΡΩΪΝΗΝ

"ΕΙΣ ΤΑΣ ΥΒΡΕΙΣ ΤΩΝ ΑΝΤΙΠΑΛΩΝ ΑΝΤΙΠΑΡΑΒΑΛΛΩ ΤΟ ΔΗΜΙΟΥΡΓΙΚΟΝ ΕΡΓΟΝ ΤΗΣ Ε.Ρ.Ε.,,

ΟΙ ΛΟΓΟΙ ΤΟΥ ΕΙΣ ΠΥΡΓΟΝ, ΚΑΛΑΜΑΣ ΚΑΙ ΑΜΑΛΙΑΔΑ

ΜΙΑ ΘΡΙΑΜΒΕΥΤΙΚΗ ΠΕΡΙΟΔΕΙΑ—ΠΡΟΜΗΝΥΜΑ ΝΙΚΗΣ

Ἄνεμος νίκης πνέει εἰς ὁλόκληρον τὴν Πελοπόννησον, προπύργιον τῆς ΕΡΕ καὶ τοῦ ἡγέτου της. Ὁ Μωρηᾶς παραμένει πιστὸς πρωτεργάτης τῆς σφυρηλατήσεως τῆς ἐπικρατήσεως τῆς ΕΡΕ.

Εἰς ἀτμόσφαιραν ἐνθουσιωδῶν ἐκδηλώσεων ὁ κ. Καραμανλῆς συνέχισε χθές, δευτέραν ἡμέραν τῆς παραμονῆς του εἰς τὴν Πελοπόννησον, τὴν περιοδείαν του εἰς τοὺς νομοὺς Μεσσηνίας καὶ Ἠλείας μὲ τελικὸν σταθμόν του εἰς τὰς Πάτρας, ὅπου θὰ ὁμιλήσῃ σήμερον.

Ἡ Πελοπόννησος πρωτοστατεῖ εἰς τὸ ἀνανεωτικὸν πολιτικὸν κίνημα. Τίποτε δὲν τὴν συνδέει πλέον μὲ τὰ πολιτικὰ λείψανα τοῦ παρελθόντος. Τὰ ἀγνοεῖ ὡς ἄχρηστα καὶ ὡς ἱκανὰ μόνον διὰ συμφοράς. Πρωτοπόρος πάντοτε εἰς ὡραίους καὶ εὐγενεῖς ἀγῶνας, ἐνετάχθη εἰς τὴν ΕΡΕ. Πρωτοστατεῖ καὶ τώρα ὅπως τὸ 1956 διὰ τὴν ἐπικράτησιν τῆς ΕΡΕ.

Ὁ κ. Καραμανλῆς, συνεχίζων τὴν περιοδείαν του εἰς Πελοπόννησον, εὑρέθη καὶ χθὲς ἐν μέσῳ ἐνὸς πραγματικοῦ συναγερμοῦ.

ΕΙΣ ΤΑΣ ΠΑΤΡΑΣ

Προερχόμενος ἐκ Πύργου καὶ Ἀμαλιάδος, ἀργὰ τὴν νύκτα χθὲς ἀφίκετο εἰς Πάτρας ὁ ἀρχηγὸς τῆς Ε.Ρ.Ε. κ. Κ. Καραμανλῆς, ὅστις τὴν πρωΐαν σήμερον, ἀπευθυνόμενος πρὸς τὸν Πατραϊκὸν λαόν, θὰ ἐκφωνήσῃ βαρυσήμαντον πολιτικὸν λόγον, ἐκθέτων τὸ οἰκονομικὸν πρόγραμμα τῆς Ε.Ρ.Ε.

Ἡ ἀπὸ Ἀμαλιάδος μέχρι Πατρῶν διαδρομὴ τοῦ κ. Καραμανλῆ, παρὰ τὸ προκεχωρημένον τῆς ὥρας, ὑπῆρξε θριαβευτική. Παντοῦ, εἰς τὰ ἐνδιάμεσα, οἱ κάτοικοι ἐπεφύλαξαν εἰς τὸν κ. Καραμανλῆν θερμὴν ὑποδοχὴν μὲ συγκινητικὰς ἐκδηλώσεις πίστεως καὶ ἀποφασιστικότητος διὰ τὴν νίκην τῆς 11ης Μαΐου, ἡ ὁποία θὰ ἐξασφαλίσῃ τὴν σταθερότητα καὶ τὴν ἀσφαλῆ συνέχισιν τῆς πορείας πρὸς τὴν ἀναδημιουργίαν τῆς χώρας.

Εἰς τὴν Γαστούνην, τὴν Ἀνδραβίδαν, τὰ Δεχαινά, Βάρδα, Λάππα, Σαγέϊκα, Κ. Ἀχαΐαν, παντοῦ ὅθεν διῆλθε χθὲς ὁ κ. Καραμανλῆς, τὴν ἀτμόσφαιραν ἐδόνει μία ἰαχή: «Εἴμαστε ὅλοι μαζί σου», «Τράβα μπροστά».

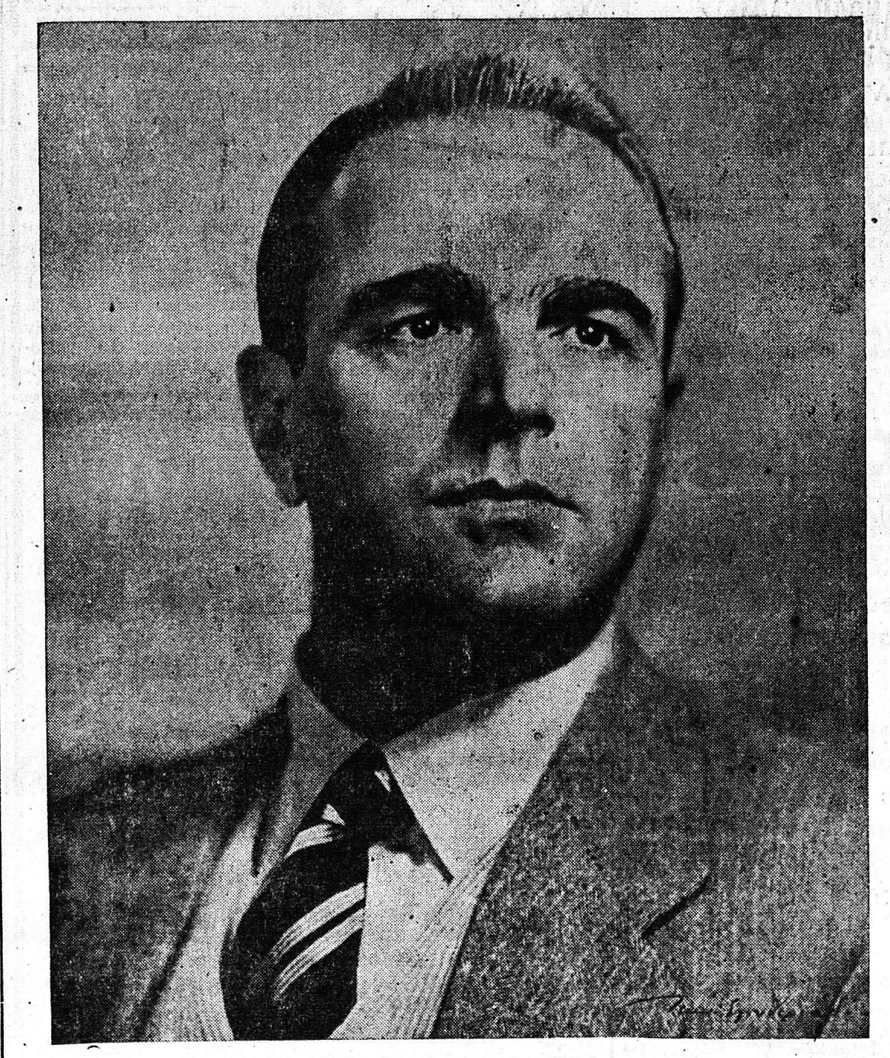

Ὁ Ἐθνικὸς Ἡγέτης κ. ΚΩΝΣΤ. ΚΑΡΑΜΑΝΛΗΣ τὸν ὁποῖον αἱ Πάτραι ὑποδέχονται σήμερον μὲ ἀνυπόκριτον ἐνθουσιασμὸν

Εἰς τὴν εἴσοδον τῆς κοινότητος Λάππα, ὅπου τὰ σύνορα τῶν νομῶν Ἠλείας καὶ Ἀχαΐας, τὸν ἐθνικὸν ἡγέτην ἀνέμενον καὶ ὑπεδέχθησαν οἱ ὑποψήφιοι τοῦ συνδυασμοῦ τῆς Ε.Ρ.Ε. Ἀχαΐας, οἱ ἐπιτελεῖς τοῦ κόμματος καὶ πολλοὶ φίλοι του, οἱ ὁποῖοι καὶ συνώδευσαν τὸν κ. Καραμανλῆν μέχρι Πατρῶν ὅπου ἔφθασε περὶ τὴν 11ην νυκτερινήν, μεταβὰς κατ' εὐθεῖαν εἰς τὸ ξενοδοχεῖον «Σέσιλ», ὅπου καὶ κατέλυσε.

Τὴν 11.30' π.μ. σήμερον ὁ κ. Καραμανλῆς θὰ μεταβῇ πεζῇ εἰς τὸ Δημοτικὸν Θέατρον, ἀπὸ τοῦ ἐξώστου τοῦ ὁποίου θὰ ὁμιλήσῃ πρὸς τὸν πατραϊκὸν λαόν.

Δέον νὰ σημειωθῇ ὅτι ἡ σημερινὴ πρωϊνὴ συγκέντρωσις, ἐνώπιον τῆς ὁποίας θὰ ὁμιλήσῃ ὁ κ. Κωραμανλῆς, προβλέπεται μετὰ βεβαιότητος ὅτι θὰ εἶναι μεγαλειώδης, λαμβάνουσα τὴν μορφὴν ἑνὸς παλλαϊκοῦ συναγερμοῦ, ὅμοιον τοῦ ὁποίου δὲν ἔχουν γνωρίσει τὰ πολιτικὰ χρονικὰ τῶν Πατρῶν καὶ ὁ ὁποῖος θὰ ἀποτελέσῃ τὸ σημβρίαν.

Ὁ κ. Καραμανλῆς, γενόμενος ἐνθουσιωδῶς δεκτὸς ὑπὸ τῶν κατοίκων τῶν Καλαμῶν, ὡμίλησε πρὸ ὀγκώδεστάτης καὶ ἐνθουσιώδους συγκεντρώσεως εἰς τὴν πλατεῖαν Βασιλέως Γεωργίου, ὑπὸ τὰς φρενήρεις ἐκδηλώσεις ἐνθουσιασμοῦ τοῦ πλήθους.

Εἰς τὸν λόγον του ὁ κ. Καραμανλῆς ἀνεφέρθη εἰς τὴν κίνησιν τῶν ἀποστατῶν καὶ τὴν δημιουργηθεῖσαν κρίσιν καὶ ἐτόνισεν ὅτι παρὰ τὸ ὅτι ἡ ΕΡΕ εἶχε τὴν ἀπαιτουμένην πλειοψηφίαν εἰς τὴν Βουλήν, ἐν τούτοις δὲν ἠθέλησε νὰ ἐξαντλήσῃ τὴν 4ετίαν καὶ ἐπροτίμησε τὴν προσφυγὴν εἰς τὰς ἐκλογάς, διὰ νὰ ἀναβαπτισθῇ εἰς τὴν ἐμπιστοσύνην τοῦ λαοῦ.

Ἐν συνεχείᾳ ὁ κ. Καραμανλῆς ἀνέπτυξε διὰ μακρῶν τὸ συντελεσθὲν ἔργον τῆς Κυβερνήσεώς του καὶ κατέληξε μὲ τὴν δήλωσιν ὅτι ἡ ΕΡΕ περιβαλλομένη μὲ τὴν ἐμπιστοσύνην τοῦ λαοῦ θὰ συνεχίσῃ τὸ ἀνακοπὲν δημιουργικόν της ἔργον.

ΠΥΡΓΟΣ, 19. (Τοῦ ἀνταποκριτοῦ μας). Μίαν ἄνευ προηγουμένου ἐνθουσιώδη ὑποδοχὴν ἐπεφύλαξε σήμερον τὸ ἀπόγευμα ὁ λαὸς τοῦ Πύργου πρὸς τὸν ἀρχηγὸν τῆς ΕΡΕ κ. Κ. Καραμανλῆν. Ὁ ἐνθουσιασμὸς τοῦ πλήθους, τὸ ὁποῖον κατὰ χιλιάδας συνέρρευσεν εἰς τὴν κεντρικὴν πλατεῖαν Γεωργίου Α' διὰ νὰ ἀκούσῃ τὸν ἐθνικὸν ἡγέτην καὶ αὐριανὸν κυβερνήτην, ἦτο τόσον μεγάλος ὥστε μόνον ὡς παραλήρημα δύναται νὰ χαρακτηρισθῇ.

Ὁ κ. Καραμανλῆς, προερχόμενος ἐκ Καλαμῶν, ἀφίκετο περὶ τὴν 5ην μ.μ. εἰς Πύργον, ἐπιβαίνων ἐκτάκτου αὐτοκινηταμάξης. Εἰς τὸ Θολὸ Τριφυλίας τὸν προϋπεδέχθησαν οἱ ὑποψήφιοι τοῦ συνδυασμοῦ τῆς ΕΡΕ Ἠλείας κ. κ. Σταῦρος Πολυζωγόπουλος, Ἰω. Παπακυριακόπουλος, Δημ. Τσούμπας, Στ. Διαμαντόπουλος, Κ. Κότσιφας, Χρ. Πιπιλῆς, Ν. Σπεντζάρης καὶ Ἰω. Σπηλιόπουλος.

Εἰς τὸν σιδηροδρομικὸν σταθμὸν τῆς πόλεώς μας εἶχον συγκεντρωθῇ χιλιάδες λαοῦ ἐκ Πύργου, Ἀμαλιάδος, Κάμπου, ὀρεινῆς Ἠλείας καὶ Ὀλυμπίας. Τὸ πλῆθος ἅμα τῇ καθόδῳ τῆς ἀρχηγοῦ τῆς Ε.Ρ.Ε. ἐκ τῆς αὐτοκινηταμάξης ἐξέσπασεν εἰς οὐρανομήκεις ζητωκραυγὰς καὶ ἐνθουσιώδεις ἐκδηλώσεις πρωτοφανεῖς διὰ τὰ πολιτικὰ χρονικὰ τοῦ τόπου μας.

Ὁ κ. Καραμανλῆς, ἡγουμένης τῆς φιλαρμονικῆς καὶ ἀκολουθούμενος ὑπὸ χιλιάδων ἐνθουσιώντων λαοῦ, κατηυθύνθη εἰς τὴν κεντρικὴν πλατεῖαν Γεωργίου Α' ὅπου ὡμίλησεν ἐνώπιον ὀγκωδεστάτης συγκεντρώσεως ἀπὸ τοῦ ἐξώστου τῆς Λέσχης τοῦ Δικηγορικοῦ Συλλόγου.

Τὸν κ. Καραμανλῆν προσεφώνησεν ὁ τέως ὑπουργὸς κ. Σταῦρος Πολυζωγόπουλος, ὁ ὁποῖος ἡγεῖται τοῦ συνδυασμοῦ τῆς Ε.Ρ.Ε. εἰς Ἠλείαν.

Ὁ κ. Πολυζωγόπουλος, μεταξὺ τῶν ἄλλων, ἀνεφέρθη εἰς τὴν καθ' ὅλα δημιουργικὴν δρᾶσιν τῆς Ε.Ρ.Ε. καὶ ἐξῆρε τὸ τιτάνιον ἔργον τοῦ κ. Καραμανλῆ, παρατηρήσας ὅτι ὄνειρα ἑκατονταετίας τοῦ λαοῦ μας ἐξεπληρώθησαν ἐντὸς δύο μόνον ἐτῶν. Προσέθεσεν ὅτι ἐπὶ ματαίῳ οἱ ἀρχηγοὶ τῶν ἄλλων κομμάτων ἔχουν διογκώσει τὰ προγράμματά των δι' ἐπαγγελιῶν. Ὁ λαὸς τῆς Ἠλείας, κατέληξε, θὰ συντρέξῃ καὶ αὐτὸς τὸ ἔργον τῆς Ε.Ρ.Ε καὶ μὲ αὐτὴν τὴν βεβαιότητα ἀποδύεται εἰς τὸν ἐκλογικὸν ἀγῶνα.

Ἀκολούθως, ὁ ἀρχηγὸς τῆς ΕΡΕ κ. Καραμανλῆς ὑπὸ τὰς φρενιτιώδεις ζητωκραυγὰς τοῦ πλήθους καὶ διακοπτόμενος συνεχῶς ὑπὸ ἐνθουσιωδῶν ἐκδηλώσεων, ἐτόνισεν ὅτι ἡ προθυμία, μὲ τὴν ὁποίαν τὸν ὑποδέχεται ὁ λαὸς τοῦ Πύργου, τὸν πείθει ὅτι οἱ ἀγῶνες του δικαιώνονται καὶ ἀπὸ τὸν Ἠλειακὸν λαόν.

«Εἰς τὴν χώραν μας, εἰ-

ΣΥΝΕΧΕΙΑ εἰς τὴν 4ην σελ.

ΚΑΛΑΜΑΙ, 19. Συνεχίζων τὴν περιοδείαν του ἀνὰ τὴν Πελοπόννησον, ὁ κ. Καραμανλῆς ἀνεχώρησε σήμερον τὴν πρωΐαν εἰς Σπάρτην καὶ μέσῳ Μεγαλουπόλεως ὅπου παρέμεινεν ἐπ' ὀλίγον καὶ ὡμίλησεν εἰς αὐθόρμητον συγκέντρωσιν τῶν κατοίκων, ἀφίκετο εἰς Καλάμας ὀλίγον μετὰ τὴν μεσημβρίαν καὶ ἀναδημιουργίαν τῆς Ἑλλάδος.

Ὀλίγον μετὰ μεσημβρίαν ὁ κ. Καραμανλῆς ἀναχωρῶν ἐκ Πατρῶν θὰ κατευθυνθῇ εἰς Αἴγιον ὅπου καὶ θὰ ὁμιλήσῃ τὴν 3.30' μ.μ.

Κατ' ἀσφαλεῖς πληροφορίας μας, τόσον εἰς Αἴγιον ὅσον καὶ κατὰ τὰ ἐνδιάμεσα τῆς διαδρομῆς, εἰς τὸν κ. Καραμανλῆν ἐπιφυλάσσεται ἀποθεωτικὴ ὑποδοχή.

Η ΣΤΗΛΗ ΜΟΥ

Ο ΠΛΗΘΕΙΟΣ ΤΗΣ ΝΕΑΣ ΓΕΝΗΑΣ

Μόλις κανείς συλλάβῃ τὴ βαθιὰ πρωτοτυπία τῶν ἔργων τοῦ Καραμανλῆ θὰ καταλάβῃ, τὴ διαίσθηση τῆς λαϊκῆς ζωῆς ποὺ κρύβει μέσα του. Εἶναι ἡ καταιγίδα ἡ καμωμένη γιὰ νὰ μιλάῃ στὸ λαὸ καὶ νὰ ξεσηκώνῃ αὐτὸ τὸ βαρὺ λαϊκό κῦμα. Δὲν τὸν ἀπασχολεῖ ἡ σκυθρωπὴ κακολογία τῶν ἀντιπάλων του. Τὰ ἄγρια σκιρτήματά τους καὶ οἱ ἐπαναστατικοὶ μορφασμοί τους μπορεῖ νὰ εἶναι χειρότεροι τῶν πιθήκων. Ἀλλὰ αὐτὸν δὲν τὸν ταράσσουν, γιατὶ τὸ μεγαλείτερο κομμάτι τῆς ἐργασίας του, ἀποδεικνύεται μὲ πίνακες ἀριθμῶν. Ἡ βελτίωση τῶν πραγμάτων στὴν Ἑλλάδα εἶναι προφανής. Ἡ δημιουργικὴ προσπάθεια τῆς κυβερνήσεως Καραμανλῆ δὲν ἔμεινε γριφώδης. Ἡ ἑνότης τῆς ἐθνικῆς παράταξης κατέστησε τὸ δημόσιο βίο τῆς χώρας ὑγιέστερο ἀπὸ κάθε ἄλλη φορά. Ἐξασφαλίστηκε ἡ πολιτικὴ σταθερότητα. Μέσα σὲ ὀργανικές ἀδυναμίες τῆς οἰκονομίας μας, ἐπραγματοποιήθησαν βήματα μεγάλα καὶ ἐμπῆκαν ὑπέροχα τὰ θεμέλια στὸ Ἐθνικό μας εἰσόδημα. Ἡ κατευθυντήριες σκέψεις τοῦ Καραμανλῆ, ἡ γόνιμη τολμηρότητά του, ἡ ὑπέροχη ἐνεργητικότητά του ἔχουν σκοπὸ νὰ ξαναδώσουν στοὺς πολίτες ὅ,τι τοὺς ἀφῃρέθη μὲ τοὺς φόρους. Ἐδῶ δὲν χρειάζεται μύηση, γιὰ νὰ καταλάβῃ κανεὶς τὸ δρόμο, ποὺ ἀκολουθεῖ ὁ πληθεῖος αὐτὸς τῆς νέας γενιᾶς. Ὅ,τι ἔκαμε τὸ ἔκαμε δίχως πρότυπο, δίχως μίμηση. Καὶ ἐφύσηξε ὁ καινούριος ἀέρας καὶ ἀνοίχτηκε μιὰ γιγάντια ἀψίδα καὶ ἡ νευρώδης θέλησής του ἀπεκάλυψε τὴ φλόγα καὶ τὴ δύναμη τῆς δημιουργίας.

Νομίζω ὅτι καὶ οἱ ἐχθροί του ἀκόμα δὲν θὰ ἔμειναν ἀνεπηρέαστοι ἀπὸ τὴν ὁρμή του, ποὺ εἶναι ὁ πρωτότυπος καθρέφτης τῆς ἀναδιοργανώσεως. Τὴν ἀγέρωχη γοητεία του, θὰ τὴν εἶχε ἀγαπήσῃ καὶ ὁ Περικλῆς ἂν ζοῦσε. Ὑπογραμμίζει ἀκόμα κάποια ἀρχαία εὐγένεια, ποὺ ὑψώθηκε σταθερὴ καὶ στὴν αἴσθηση τῆς πλαστικῆς ὁμορφιᾶς τῆς Ἀθήνας.

Τί λείπει λοιπὸν ἀπὸ τὸ ἔργο τῆς διετίας; Μήπως ὁ γενικὸς δείκτης τῆς παραγωγῆς; Ἡ βελτίωση τοῦ βιωτικοῦ ἐπιπέδου, ἡ ὅλη ἀναπνοὴ τῆς οἰκονομίας, ἡ στερεότης τοῦ νομίσματος; Δὲν μαρτυροῦν ὅλα γιὰ τὴν ἀκεραιότητα τῆς κυβερνήσεως; Ὁ Καραμανλῆς σὰν Πρωθυπουργὸς εἶχε τὰ χίλια χέρια καὶ τὰ χίλια μάτια. Τὰ ἄπλωσε πρὸς ὅλες τὶς ἀνάγκες καὶ ἔδωσε ἀριθμοὺς καὶ ἔδωσε ἐθνική οἰκονομία. Ἡ ἐλευθερηφύση του, δὲν βρίσκει ξεκούραση, γιατὶ ἐκφράζει τὴ σκέψη του πάνω στὴν πράξη. Καὶ ἡ δράση του ἔπεται, γίνεται ἀλύγιστη. Καὶ προχώρησε ἔτσι μὲ τὴν ἡγετική του πανοπλία, ἔχοντας βάδισμα καὶ ἀνάστημα γίγαντα. Μήπως δὲν εἶδαμε τὸ οὐράνιο τόξο στὸ στερέωμα τῆς Ἑλλάδας; Καὶ ὅσο κακόβουλος ἂν εἶναι κανένας, δὲν μπορεῖ παρὰ νὰ ἀναγνωρίσῃ τὴ μεταμόρφωση, ποὺ προῆλθε ἔπειτα ἀπὸ τὴν προγραμματικὴ ὑπόσχεση τοῦ 1956.

Ὁ πιστὸς αὐτὸς ἐκπρόσωπος τῶν ἔργων, δὲν ἔχει μόνον τὴ ρωμαλέα δύναμη τοῦ ἡγέτου. Ἔχει τὰ λεπτὰ σχεδιάσματα καὶ τὴν εὐγένεια τοῦ αὐθορμητισμοῦ. Δέν θέλω νὰ πῶ, ὅτι καινοτομεῖ σὰν ἄνθρωπος. Θέλω νὰ τοῦ ἀφιερώσουμε κάτι καλλίτερο ἀκόμα. Αὐτὸ ἀκριβῶς ποὺ εἶναι: Ἡ κορυφὴ καὶ τὸ τέρμα. Ἡ τολμηρὴ φλόγα καὶ ὁ ἀτσάλινος νόμος, ποὺ ταιριάζει μὲ κάθε δημοκρατικὴ σκέψη καὶ συμβιβάζεται μὲ ὅλα τὰ λαϊκὰ ὄνειρα. Τὴς ἀνησυχίες του τὴς ξέρουμε καὶ μαντεύουμε τὸν τελικὸ σκοπὸ τῶν προσπαθειῶν του. Καὶ ἦταν μόνον δύο χρόνια ἡ πρώτη σελίδα τῆς ἱστορίας του. Ὡς τόσο, μέσα ἀπ' αὐτὰ ἐξεπήδησε πάμφωτη ἡ θαρραλέα καὶ πείσμονη σταθερότητα τοῦ Καραμανλῆ ἡγέτη.

ΕΥΑ

ΤΟ ΟΜΟΛΟΓΙΑΚΟΝ ΔΑΝΕΙΟΝ ΤΗΣ Δ.Ε.Η.

ΜΙΑ ΜΟΝΑΔΙΚΗ ΚΑΙ ΕΠΩΦΕΛΗΣ ΕΥΚΑΙΡΙΑ ΑΠΟΤΑΜΙΕΥΣΕΩΣ

ΤΟ ΠΡΟΓΡΑΜΜΑ ΕΞΗΛΕΚΤΡΙΣΜΟΥ

Ἡ συνεχὴς κατὰ τὰ τελευταῖα ἔτη ἀνάπτυξις τῶν καταθέσεων, αἱ ὁποῖαι ἔφθασαν ἤδη τ