ΠΕΛΟΠΟΝΝΗΣΟΣ

Η ΑΡΧΑΙΟΤΕΡΑ ΕΛΛΗΝΙΚΗ ΕΦΗΜΕΡΙΣ

Ἱδρυτής: ΧΑΡ. ΟΡΛΓΚΟΠΟΥΛΟΣ

Συμφώνως τῷ ἄρθρῳ 6 § 1 τοῦ Α. Ν. 1091)3.

Διοικητής καὶ Διεύθυνσις Τυπογραφείων | ΓΙΩΤΑ Κ. ΠΑΠΑΓΓΕΛΟΥΤΣΟΥ Πάτραι: Γεροκωστοπούλου 50

ΣΥΝΔΡΟΜΑΙ: ΕΣΩΤΕΡΙΚΟΥ Ἔτησία 540 ΔΡ. ΕΞΩΤΕΡΙΚΟΥ: » 45 ΔΟΛ.

Κοινωνικά

Ἀρραβῶνες

Εἰς τοὺς ἀνταλλάξαντας δακτύλιον ἀρραβῶνος ἀγαπητόν μου θεῖον ΒΑΣΙΛΕΙΟΝ Γ. ΠΑΠΛΑΝ καὶ δίδα ΑΓΓΕΛΙΚΗΝ ΠΑΠΑΘΑΝΑΣΟΠΟΥΛΟΥ εὔχομαι ταχεῖαν τὴν στέψιν.

Τ. Π.

Γαλλικὸς Οἶκος Μόδας «MORAGLIS»

Ἀφιχθεὶς προσφάτως ἐκ Παρισίων, μετὰ διετῆ ἐκπαίδευσιν καὶ τελειοποιηθεὶς εἰς τὴν κοπὴν καὶ ραφὴν παντὸς ἐνδύματος ἀνδρικῶν, γυναικείων, σπόρτ καὶ τουαλέττας, συμφώνως μὲ τὰς τελευταίας ἀξιώσεις τῆς Μόδας. Παλτά, ταγιέρ, φορέματα βραδυνά, νυφικὰ κλπ. Ρήγα Φεραίου 114. Ἔναρξις ἀπὸ 1]4]1959.

Ἰατροί

Ὁ ἰατρὸς κ. ΣΠΥΡΟΣ ΧΡΥΣΑΝΘΑΚΗΣ χειροῦργος—ὠτορινολαρυγγολόγος, δέχεται Γετὴν κλινικήν του, πλατεῖα εἰς ωργίου Α' ἀριθ. 9, τηλ. 36—65.

***

ΓΡΗΓ. ΔΗΜΗΤΡΙΑΔΗΣ ἰατρός. Εἰδικὸς φυματιολόγος, Δέχεται καθ' ἑκάστην, ὡς καὶ ἐπὶ συνεντεύξει ὁδὸς Ἀθαν. Διάκου 30, Ὑψηλὰ Ἀλώνια. Ἀκτῖνες Χ. Τηλ. 35—58.

***

ΔΕΡΜΑΤΟΛΟΓΟΣ, ἀφροδισιολόγος ἰατρὸς ΜΙΜΗΣ Α. ΚΑΤΣΑΜΠΑΣ, Βούρβαχη 8 (πλατεῖα Γεωργίου Α' 30), Τηλέφ. 28—77. ΑΙΣΘΗΤΙΚΗ ΔΕΡΜΑΤΟΛΟΓΙΑ (ἀποτριχώσεις κλπ.). ΣΕΞΟΥΑΛΙΚΑΙ ΠΑΘΗΣΕΙΣ.

***

ΑΚΤΙΝΟΛΟΓΙΚΑ ἐργαστήρια ΓΩΝΣΤ. ΔΗΜΗΤΡΑΚΟΠΟΥΛΟΥ ἰατροῦ — εἰδικοῦ ἀκτινολόγου Πλατεῖα Γεωργίου Α'—Κορίνθου Τηλ. 32—72.

***

ΚΑΣΣΑΝΔΡΑ ΚΑΡΑΛΗ—ΛΕΟΝΤΟΣ, εἰδικὴ καρδιολόγος, ἐγκατασταθεῖσα ἐν Πάτραις, δέχεται καθ' ἑκάστην εἰς τὸ ἰατρεῖον της Μαιζῶνος 191. τηλ. 47—37

***

Dr ΠΑΝ. Δ. ΡΑΜΠΑΒΙΛΑΣ εἰδικὸς παθολόγος, διδάκτωρ Πανεπιστημίου ERLANGEN (Γερμανίας). Ὁδὸς Κανακάρη 146, τηλ. 28—41. Πάτραι.

***

ΓΙΑΝΝΟΥΛΗΣ ΚΩΝΣΤΑΝΤΙΝΟΣ, μαιευτήρ, Κορίνθου 298 Τηλ. 35—50.

***

ΕΥΑΓΓΕΛΟΣ ΔΑΣΚΑΛΟΘΑΝΑΣΗΣ μαιευτὴρ—χειρουργὸς—γυναικολόγος, ἐπὶ πολλὰ ἔτη ἐσωτερικὸς ἰατρὸς τοῦ μαιευτηρίου Ἀθηνῶν «ΜΑΡΙΚΑ ΗΛΙΑΔΗ» (Ἑλένας Βενιζέλου), ἐγκατασταθεὶς ἐν Πάτραις, δέχεται καθημερινῶς 9—1 καὶ 4—7 εἰς τὴν τελείως ἀνακαινισθεῖσαν καὶ ἄρτι ἐπαναλειτουργήσασαν κλινικήν του ὁ «ΕΥΑΓΓΕΛΙΣΜΟΣ» πρώην Ἀναγνωστοπούλου), ὁδὸς Μεσολογγίου 11 (Ὑψηλὰ Ἀλώνια) τηλ. 25—38. Δέχεται καὶ ἠφαλισμένους ὅλων τῶν Ταμείων.

***

ΜΑΙΕΥΤΙΚΗ — ΓΥΝΑΙΚΟΛΟΓΙΚΗ κλινικὴ ἡ «Παντάνασσα» τῶν μαιευτήρων χειρουργῶν—γυναικολόγων Ν. ΜΠΑΡΟΥ, διδάκτορος τοῦ Ἐθνικοῦ Πανεπιστημίου καὶ ΓΕΩΡΓ. ΡΟΥΜΑΝΗ, ἤρχισε λειτουργοῦσα ἐν Πάτραις καὶ ἐπὶ τῆς ὁδοῦ Ἀγ. Ἀνδρέου καὶ Πατρέως 3. Ὧραι ἐπισκέψεων 9—1 π. μ. καὶ 5—8 μ. μ. τηλ. 34—61.

***

ΧΡΙΣΤΟΣ ΑΡ. ΧΡΙΣΤΟΠΟΥΛΟΣ, μαιευτὴρ — χειροῦργος — γυναικολόγος, ἐπὶ σειρὰν ἐτῶν ἐσωτερικὸς ἰατρὸς τῆς Α' Μαιευτικῆς καὶ γυναικολογικῆς κλινικῆς τοῦ Πανεπιστημίου Ἀθηνῶν (Δημόσιον Μαιευτήριον) δέχεται καθ' ἑκάστην εἰς τὴν νέαν του κλινικὴν Καραϊσκάκη 108 καὶ Ἑρμοῦ ἐν Πάτραις, τηλ. 40—62

***

Ὁ κ. ΚΩΝ. ΟΙΚΟΝΟΜΟΠΟΥΛΟΣ, χειρουργὸς ὀφθαλμίατρος, δέχεται καὶ χειρουργεῖ εἰς τὴν ἐν Πάτραις, Μαιζῶνος 12, κλινικήν του, τηλ. 37—47.

***

Ἡ ἰατρὸς ΑΙΜΙΛΙΑ ΑΝΤ. ΠΑΠΑΔΗΜΗΤΡΙΟΥ δέχεται εἰς τὸ μικροβιολογικὸν καὶ βιοχημικὸν ἐργαστήριόν της Καραϊσκάκη—Παντανάσσης 76. Ὧραι ἐργασίας 9—1 μ.μ.

***

ΔΕΡΜΑΤΟΛΟΓΟΣ ἰατρὸς Δ. Παποδόπουλος. (Νοσήματα δέρματος, τριχωτοῦ κεφαλῆς, ὀνύχων). Ἀποτριχώσεις. Ἑρμοῦ—Κανακάρη 118, τηλ. 30—61.

***

ΓΕΩΡΓΙΟΣ ΣΤΑΘΟΠΟΥΛΟΣ ἰατρὸς Δερματολόγος—Ἀφροδισιολόγος—Αἰσθητικὴ Δερματολογία—Σεξουαλικαὶ παθήσεις. Ἀράτση 20. Τηλ. 20—14.

***

ΚΩΝΣΤ. ΜΙΧΑΛΟΠΟΥΛΟΣ, χειροῦργος ὀδοντίατρος, Ἑρμοῦ—Καραϊσκάκη 106, τηλ. 45—31.

***

ΔΗΜΗΤΡΙΟΣ ΧΡ. ΧΡΙΣΤΟΠΟΥΛΟΣ, Χειρ. ὀδοντίατρος, Κορίνθου—Φιλοποίμενος 41 (πρώην Α' Ταμεῖον). Τηλ. 41—06.

***

Ὁ ὀδοντίατρος κ. ΣΤΑΜ. ΣΚΟΥΡΑΣ δέχεται εἰς τὸ ἰατρεῖον του, Γεροκωστοπούλου 8, τηλ. 36—89.

***

ΠΑΝΑΓΙΩΤΗΣ ΚΑΡΑΧΑΛΙΟΣ, ἰατρός, εἰδικὸς παθολόγος, ἰατρεῖον Ἀγ. Νικολάου 8, τ. λ. 21—81.

***

Ὁ χειρουργὸς ΕΥΘ. ΔΡΑΓΩΤΗΣ τ. ἐσωτερικὸς βοηθὸς κλινικῆς Σμπασούνη καὶ οὐρολογικῆς κλινικῆς Λαϊκοῦ Νοσοκομείου Ἀθηνῶν, δέχεται καθ' ἑκάστην εἰς τὴν κλινικήν του «Ο ΕΥΑΓΓΕΛΙΣΜΟΣ» τέως Ἀναγνωστοπούλου, Μεσολογγίου 11, τηλ. 25—38

***

ΑΘΑΝΑΣΙΟΣ—ΤΙΜΟΣ Γ. ΠΑΤΑΔΗΜΗΤΡΙΟΥ, εἰδικὸς παιδίατρος, (ἐπὶ σειρὰν ἐτῶν ἐσωτερικὸς ἰατρὸς τοῦ νοσοκομείου παίδων «Ἀγλαΐα Κυριακοῦ» Ἀθηνῶν), ὁδὸς Ἀγ. Νικολάου 41, τηλ. 46—66, Πάτραι.

***

ΝΕΟΝ ΑΚΤΙΝΟΛΟΓΙΚΟΝ ΕΡΓΑΣΤΗΡΙΟΝ ΒΑΣΙΛΕΙΟΥ Δ. ΝΑΣΙΟΠΟΥΛΟΥ, ἰατροῦ, εἰδικοῦ ἀκτινολόγου — ἀκτινοθεραπευτοῦ, τ. διευθυντοῦ ἀκτινολογικοῦ τμήματος Δημ. Νοσοκομείου Πατρῶν Ἐργαστήριον Μαιζῶνος 52, τηλ. 40—46, οἰκία Ρήγα Φεραίου 2, τηλ. 36—66

***

Ὁ παιδίατρος κ. ΝΙΚΟΛΑΟΣ ΚΩΝΣΤ. ΤΣΙΜΠΟΥΚΗΣ δέχεται καθ' ἑκάστην εἰς τὸ ἰατρεῖον του Κορίνθου 305, τηλ. 36—12 Τοὺς ἀπόρους Τρίτην καὶ Σάββατον 3—7 μ.μ. δωρεάν.

***

Ἡ ὀδοντίατρος κ. ΘΕΟΔΩΡΑ ΠΑΠΑΔΟΠΟΥΛΟΥ — ΖΗΝΟΖΗ δέχεται εἰς τὸ ἰατρεῖον της Ἀγ. Νικολάου 33 τηλ. 30—94.

***

ΙΩΑΝΝΗΣ Μ. ΓΙΑΛΕΛΗΣ, ἰατρός, εἰδικὸς παθολόγος. Δέχεται ἐν τῷ ἰατρείῳ του, Ρήγα Φεραίου 68, τηλ. 33—92.

Σχολὴ σωφέρ. Πλυντήριον αὐτοκινήτων. Πωλοῦνται αὐτοκίνητα Ι Χ ἐπιβατικά. Κολοκοτρώνη 34, γκαράζ.

Ἐνοικιάζεται δωμάτιον Νόρμαν—Κανακάρη 33.

ΤΗΛΕΦΩΝΑ ΕΠΕΙΓΟΥΣΗΣ ΑΝΑΓΚΗΣ

Πυροσβεστεῖον	25—61
»	25—62
Α' Βοήθειαι	44—44
»	23—86
Δ. Νοσοκομεῖον	26—98
Ἀστυν. Δ)σις	28—35
Γεν. Ἀσφάλεια	28—80
«Γλαῦκος» βλάβαι	25—22

Θέματα

ΠΑΝΘΕΟΝ. Μουσικὸς θίασος ἀτραξιόν.

ΙΙΙ

ΑΙΓΛΗ Σήμερον 3—12.45 «Ὁ σκλάβος τῶν Ἰνδιῶν» κατάλληλον.

ΑΣΤΥ. Σήμερον 4—12 «Τροβατόρε» κατάλληλον.

ΙΝΤΕΑΛ. Σήμερον 4—12 «Τὸ κόκκινο ρόδο» κατάλληλον.

ΠΑΛΛΑΣ. Σήμερον 4—12 «Οὐράνιον τόξον» κατάλληλον.

ΡΕΞ. Σήμερον 4—12 «Τιμπουκτοῦ».

Ληξιαρχεῖον

Γεννήσεις

Ἄρρεν. Κωνστ. Τσιρώνη Θήλεα Δημ. Κωστάζου, Βασ. Μπακοπούλου, Ἐμμ Μπουσιά, Περ. Νικολοπούλου.

Θάνατοι

Ἐλένη Πουλημένου 73 ἐτῶν.

Γάμοι

Νικ. Βαρθάλης ἐκ Ζακύνθου—Ἀγγελική Ἀργυροπούλου ἐκ Πατρῶν.

Κάθε εὐγενὴς καὶ πολιτισμένος ἄνθρωπος γίνεται ὁ στοργικώτερος συμπαραστάτης τοῦ πονεμένου. Οἱ ἀνίατοι ἔχουν διαρκῆ σύντροφον τῆς ζωῆς των τὸν πόνον. Διαρκῶς σᾶς ὑπενθυμίζουν νὰ μὴ τοὺς ξεχνᾶτε. Εἰς τὴν ὁδὸν Γεροκωστοπούλου 41, εἶναι τὸ κατάλυμά των. Ζητοῦν νὰ τοὺς ἐπισκεφθῆτε καὶ νὰ τοὺς ἐνισχύσετε.

Μὴ λησμονεῖτε τοὺς πονεμένους ἀνθρώπους τῆς ζωῆς. Σᾶς περιμένουν εἰς τὸ Ἄσυλον Ἀνιάτων.

Ἐπιστολαὶ Ἀναγνωστῶν

ΜΙΑ ΚΑΤΑΓΓΕΛΙΑ

Ὁ κ. Κ. Γιακουμῆς, συνταξιοῦχος ἀστυνομικὸς (Γούναρη—Κορίνθου) δι' ἐπιστολῆς του καταγγέλλει ὅτι τὴν παρελθοῦσαν Δευτέραν καὶ ὥραν 4.15 μ.μ. διερχόμενος τὴν ὁδὸν Γερμανοῦ, εἶδε διευθυντὴν δημοτικοῦ σχολείου «νὰ δέρνῃ μικρὸν μαθητὴν μὲ τρόπον σκληρὸν καὶ μεσαιωνικὸν διὰ λακτισμάτων καὶ γρονθοκοπημάτων μέχρις ἀναισθησίας, προκαλέσας οὕτω τὴν κοινὴν καὶ δημοσίαν ἀγανάκτησιν».

ΔΙΑΚΗΡΥΞΕΙΣ

Ἡ ΑΕΠΥΣ προκηρύσσει τὴν 27η Μαΐου 1959 ἡμέραν Τετάρτην καὶ ὥραν 12—13 τὸν κάτωθι μειοδοτικὸν διαγωνισμὸν δι' ἐνσφραγίστων προσφορῶν διὰ τὴν προμήθειαν:

570.000 τεμ. κοψυλίων ὑποδημάτων καφὲ Νο 19 Α. Δ. 99.

Ἐνεργηθησόμενον ἐν Ἀθήναις καὶ εἰς τὰ Γραφεῖα τῆς Ἐπιτροπῆς ἔνθα οἱ ἐνδιαφερόμενοι δύνανται νὰ λαμβάνωσι γνῶσιν τῶν ὅρων καθ' ἑκάστην καὶ ἀπὸ ὥρας 11—12.

Ὁ Πρόεδρος τῆς ΑΕΠΥΣ
Σ. Σκοπελίτης
Ταξίαρχος

ΑΣΤΥ

ΣΥΝΕΧΙΖΕΤΑΙ ΟΛΟΚΛΗΡΟΝ ΤΗΝ ΕΒΔΟΜΑΔΑ Η ΟΡΥΛΙΚΗ ΟΠΕΡΑ ΤΟΥ ΒΕΡΝΤΙ

ΤΡΟΒΑΤΟΡΕ

(IL TROVATORE)

ΕΠΑΝΕΚΔΟΣΙΣ 1959

ΟΡΧΗΣΤΡΑ καὶ ΚΟΡΑ ΤΗΣ ΟΠΕΡΑΣ ΤΗΣ ΡΩΜΗΣ

Στοὺς κυρίους ρόλους οἱ μεγαλύτερες φωνὲς τῆς ΣΚΑΛΑΣ ΤΟΥ ΜΙΛΑΝΟΥ

ΚΑΘΗΜΕΡΙΝΩΣ 4—12

(Κατάλληλον)

ΡΕΞ

ΣΗΜΕΡΟΝ 4—12

Η ΤΑΙΝΙΑ ΠΟΥ ΣΥΝΔΥΑΖΕΙ ΕΝΑΝ ΚΑΤΑΠΕΛΤΗ ΔΡΑΣΕΩΣ ΜΕ ΤΟΝ ΠΡΩΤΟΓΟΝΟ ΕΡΩΤΙΣΜΟ ΤΩΝ ΦΛΟΓΕΡΩΝ ΟΥΡΙ ΤΗΣ ΕΡΗΜΟΥ

ΠΟΛΕΜΟΣ ΠΟΥ ΣΑΡΩΝΕΙ ΤΑ ΠΑΝΤΑ ΣΤΟ ΔΙΑΒΑ ΤΟΥ

ΤΙΜΠΟΥΚΤΟΥ

Η ΠΟΛΙΣ ΤΗΣ ΑΚΟΛΑΣΙΑΣ

Ἀετὸς σωστὸς τῆς ἐρήμου ἀλλὰ καὶ ἀκαταμάχητος γόης καὶ ἐραστὴς ὁ

ΒΙΚΤΩΡ ΜΑΤΣΙΟΥΡ

Δαχταριστὸ οὐρὶ μὲ ἀγγελικὴ μορφὴ καὶ ψυχὴ δαίμονα ἡ

ΥΒΟΝ ΝΤΕ ΚΑΡΛΟ

ΑΝΑΚΟΙΝΩΣΙΣ

Τὸ Ἀρωματοπωλεῖον

ΑΛΕΚΟΥ ΓΚΟΦΑ

ΟΔΟΣ ΑΓΙΟΥ ΝΙΚΟΛΑΟΥ 27

Εὑρίσκεται εἰς τὴν εὐχάριστον θέσιν νὰ γνωρίσῃ εἰς τὴν ἀξιότιμον πελατείαν του, ὅτι ἀπὸ τῆς σήμερον Πέμπτης, 16ης τρέχ. καὶ μέχρι τῆς 24 τρέχοντος, θὰ ἀφιχθῇ εἰς τὴν πόλιν μας καὶ θὰ παρευρίσκεται εἰς τὸ κατάστημά μας ἡ οἰσθητικὴ τοῦ οἴκου «AVER» Δὶς Σεϊτανίδη, ἡ ὁποία καὶ θὰ παράσχῃ κάθε συμβουλὴν καὶ ὁδηγίαν σχετικὴν μὲ τὴν περιποίησιν τοῦ προσώπου, τελείως ΔΩΡΕΑΝ.

Ἡ Δὶς Σεϊτανίδου θὰ εὕρῃ τὴν εὐκαιρίαν νὰ ἐξηγήσῃ καὶ νὰ ἐπιδείξῃ εἰς τὴν ἐκλεκτὴν πελατείαν μας καὶ τὰ ΝΕΑ προϊόντα τοῦ Οἴκου «AVER».

Μετὰ τιμῆς
ΤΟ ΑΡΩΜΑΤΟΠΩΛΕΙΟΝ
ΓΚΟΦΑ

Ὁ κ. Χρόνης, μὴν ἀναρρώσας τελείως, ἀνέθεσε τὴν διεύθυνσιν τοῦ ἀτελιέ εἰς τὸν βοηθόν του κ. Κοσμᾶν, ὑπὸ τὴν ἐπίβλεψιν τοῦ ἰδίου κ. Χρόνη, Μεσολογγίου 32, Τηλ. 37—74.

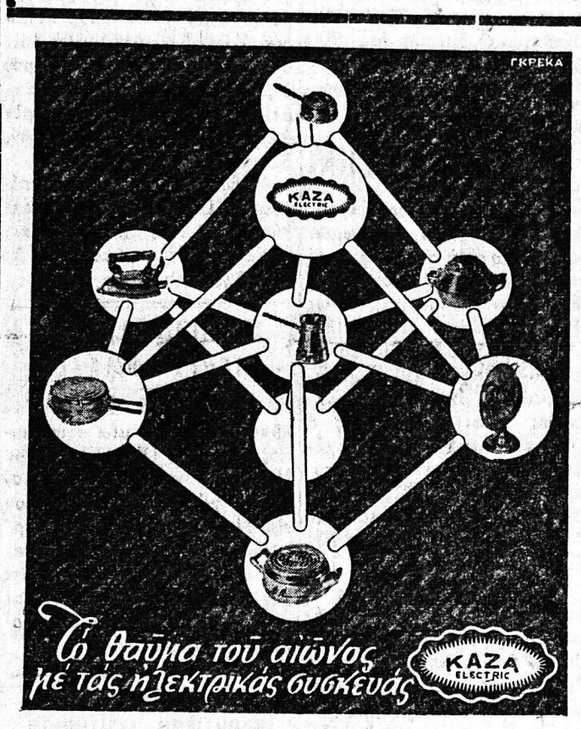

ΠΩΛΟΥΝΤΑΙ ΕΙΣ ΤΑ ΚΑΛΑ ΚΑΤΑΣΤΗΜΑΤΑ

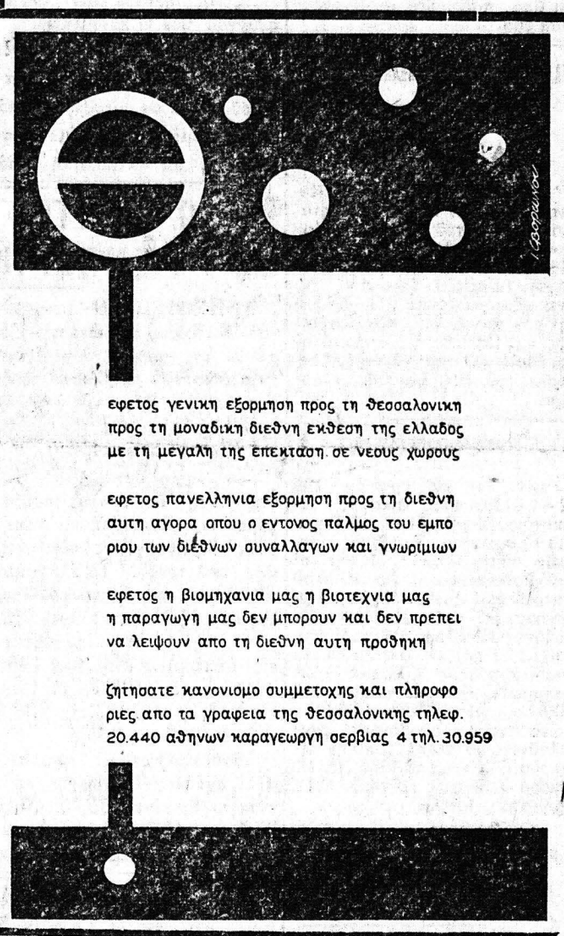

εφετος γενικη εξορμηση προς τη θεσσαλονικη
προς τη μοναδικη διεθνη εκθεση της ελλαδος
με τη μεγαλη της επεκταση σε νεους χωρους

εφετος πανελληνια εξορμηση προς τη διεθνη
αυτη αγορα οπου ο εντονος παλμος του εμπο
ριου των διεθνων συναλλαγων και γνωριμιων

εφετος η βιομηχανια μας η βιοτεχνια μας
η παραγωγη μας δεν μπορουν και δεν πρεπει
να λειψουν απο τη διεθνη αυτη προθηκη

ζητησατε κανονισμο συμμετοχης και πληροφο
ριες απο τα γραφεια της θεσσαλονικης τηλεφ.
20.440 αθηνων καραγεωργη σερβιας 4 τηλ. 30.959

ΛΟΥΤΡΑ ΧΑΜΑΜ

ΠΑΤΡΩΝ

Μπουκαούρη 29

ΕΝΑΡΞΙΣ ΤΗΝ ΚΥΡΙΑΚΗ

ΠΡΑΤΗΡΙΟΝ ΚΑΣΜΗΡΙΩΝ

ΕΡΜΟΥ 20

Τὸ πρατήριον σᾶς προσφέρει ὅ,τι τὸ ἐκλεκτὸν παράγει προσφάτως ἡ Ἑλληνικὴ Βιομηχανία σὲ ἄφθονα σχέδια καὶ χρωματισμοὺς καὶ πρὸ παντὸς φθήνεια.

Κασμήρια Λαναρᾶ—Μερινός—Μηναΐδη — Φωτιάδη — Μπριτάνια, ὅλες οἱ καλύτερες φίρμες χωρὶς καμμιὰ διάκρισι μὲ τὴν ἴδια τιμή, ἤτοι: Ὁ πῆχυς 113, τὸ μέτρο 178, χειμερινὰ καὶ ντεμί. Ἐπίσης καλοκαιρινὰ πενιὲ ὁλόμαλλα πρὸς 137 τὸ μέτρο, ὁ πῆχυς 88. Φρεσκὸ Α. Α. Α. τὸ μέτρον 98, ὁ πῆχυς 63.

ΕΡΜΟΥ 20

(ΕΚ ΤΗΣ ΔΙΕΥΘΥΝΣΕΩΣ)

ΑΙΓΛΗ ΣΗΜΕΡΟΝ 3—12.30

Ἡ καλλίτερη ἀπ' ὅλες τῆς Ἰνδικῆς παραγωγῆς ταινίες ποὺ εἴδατε ὡς τώρα.

ΜΙΑ ΤΑΙΝΙΑ ΠΟΥ ΞΕΠΕΡΝΑ ΤΑ ΟΡΙΑ ΤΟΥ ΜΕΓΑΛΕΙΟΥ

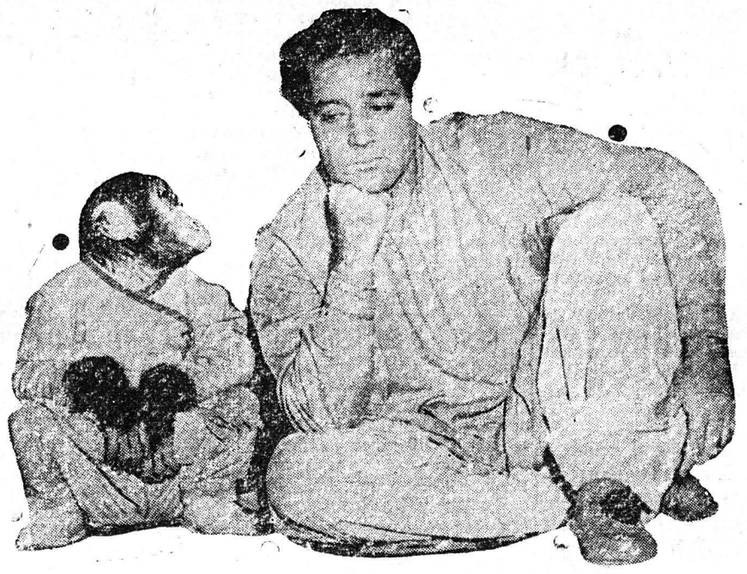

Ο ΣΚΛΑΒΟΣ ΤΩΝ ΙΝΔΙΩΝ

Μὲ τὸν πρωταγωνιστὴ τῆς «Μαγκάλας» ΝΤΙΛΙΠ ΚΟΥΜΑΡ καὶ τὴν ἐξωτικὴ καλλονὴ ΜΠΙΝΑ ΡΑ'Ι'

Ἐπικὲς μάχες — Ἡ μυθώδης πολυτέλεια τῶν ἀνακτόρων.

ΙΝΔΙΚΟΙ ΧΟΡΟΙ ΚΑΙ ΤΡΑΓΟΥΔΙΑ

Μία ταινία ποὺ δ' ἀρέσει καὶ σ' αὐτοὺς ἀκόμα ποὺ δὲν ἀγαποῦν τῆς Ἰνδικές ταινίες.

ΚΑΤΑΛΛΗΛΟΝ

Λόγῳ τοῦ μήκους τῆς ταινίας ὧραι παραστάσεων 3—5.30—8—10.30—12.45.

ΙΝΤΕΑΛ ΣΗΜΕΡΟΝ 4—12

ΤΟ ΚΟΚΚΙΝΟ ΡΟΔΟ

ΕΓΧΡΩΜΟΝ

ΚΟΙΝΩΝΙΚΑ ΘΕΜΑΤΑ

ΔΕΙΓΜΑ ΠΟΛΙΤΙΣΜΟΥ

Ἡ στάθμη τοῦ πολιτισμοῦ κάθε ἐποχῆς κρίνεται ἀπὸ τὴν πρόοδο τῆς ἐπιστήμης, τῆς τέχνης καὶ γενικὰ ὅλων τῶν ἐκδηλώσεων τῆς ἀνθρωπίνης ζωῆς ποὺ ὅλες μαζὶ συντελοῦν στὴν εὐημερία τῆς ἀνθρωπότητος. Κυρίως ὅμως πολιτισμὸς εἶναι ἡ ἠθικὴ ἐξύψωσις τοῦ λαοῦ, ἡ ἀνωσις τοῦ πνευματικοῦ ἐπιπέδου καὶ τὰ αἰσθήματα τοῦ ἀλτρουϊσμοῦ. Λαοί, οἱ ὁποῖοι προάγονται μὲν σὲ τέχνες καὶ ἐπιστῆμες, ἀντιμετωπίζουν ὅμως μὲ ἀδιαφορία τὴν θέσι καὶ τὸν πόνο τοῦ συνανθρώπου των, θὰ μποροῦσαν μὲν νὰ βραβευθοῦν ἀπὸ τὶς θεωρίες τοῦ Νίτσε, ποὺ ἔλεγε: δεῖγμα τοῦ κατωτέρου ἀνθρώπου καὶ ὄχι τοῦ φιλοσόφου εἶνε ἡ συμπόνια καὶ τὸ συμπάσχειν, κάθε ὅμως ὑγιὴς ἄνθρωπος θὰ ἐχαρακτήριζε τὴν ἀσυμπάθειαν αὐτὴ κάθε ἄλλο παρὰ ἀνθρώπινη ἐκδήλωσι. Ὁ ἄνθρωπος γεννᾶται καὶ ζῇ μὲ τὸ «συγχαίρειν καὶ συμπάσχειν».

Ἀπὸ τέτοια αἰσθήματα ἐμφορούμενοι οἱ μεγάλοι κοινωνισταὶ τῶν διαφόρων ἐποχῶν ἵδρυσαν τὰ ἀγαθοεργὰ ἱδρύματα, ὅπου ὁ πόνος μαλάσσεται. Αὐτὰ ἀκριβῶς τὰ ἴδια ἀνθρωπιστικὰ αἰσθήματα συνετέλεσαν καὶ στὴν ἵδρυσι τοῦ Ἀσύλου Ἀνιάτων Πατρῶν. Γι' αὐτὸ ἐκεῖ μέσα ὁ πόνος ὁ ἀνίατος τοῦ συνανθρώπου μας βρίσκει τὴν πρέπουσα στοργικὴ συμπαράστασι.

Εἶναι τιμὴ γιὰ τὴν πόλι μας ποὺ στολίζεται μὲ τέτοια φιλανθρωπικὰ καταστήματα καὶ γιὰ τὸν πολιτισμὸ τῆς ἐποχῆς εἶναι ἕνα ἐπαινετὸ βῆμα.

Ὑποχρέωσις λοιπὸν ὅλων τῶν Πατρινῶν εἶναι νὰ ἐνισχύσουν τὸν αὐριανὸν ἔρανον ὑπὲρ τοῦ Ἀσύλου Ἀνιάτων.

ΕΥΧΑΡΙΣΤΗΡΙΟΝ

Ἐκλεγεὶς ἐκ τοῦ συνδυασμοῦ «Πρόοδος—Ἐργασία» κοινοτικὸς σύμβουλος τῆς κωμοπόλεως Κ. Ἀχαΐας, ἐκφράζω τὰς εὐχαριστίας μου πρὸς ἅπαντας τοὺς κατοίκους τῆς κωμοπόλεώς μου, οἵτινες μὲ τὴν ψῆφον των μὲ ἐτίμησαν.

Ἀνδρέας Στεμπίλης

Εἰς μνήμην

Οἱ κύριοι Ἀδελφοὶ Ν. Ζούλλα κατέθεσαν εἰς μνήμην τοῦ Προθιερέως Ἀνδρέου Λεονταρίτου δραχμὰς 300 ὑπὲρ τοῦ Ἀσύλου Ἀνιάτων.

Ὁ κ. καὶ ἡ κ. Κωνσταντίνου Τσερεντζούλια, γυμνασιάρχου, κατέθεσαν δραχ. 100 εἰς μνήμην τοῦ πατρὸς των Σωτηρίου Τσερεντζούλια.

Ἡ οἰκογένεια Παναγ. Εὐσταθοπούλου ὁμοίως δραχ. 100 εἰς μνήμην Ἀνδρέου Κολλιοπούλου.

Ἡ κυρία Νίτσα χήρα Διον. Πετροπούλου ὁμοίως δραχ. 50 εἰς μνήμην Ἀνδρέου Λεονταρίτου.

Ἡ οἰκογένεια Δημητρίου Δημογιαννοπούλου κατέθεσεν ὑπὲρ τοῦ Πτωχοκομείου δραχ. 100 εἰς μνήμην Ἀνδρέου Κολλιοπούλου.

ΕΘΝΙΚΗ ΟΡΓΑΝΩΣΙΣ ΕΦΕΔΡΩΝ ΑΞΙΩΜΑΤΙΚΩΝ ΝΟΜΟΥ ΑΧΑΪΑΣ

ΑΝΑΚΟΙΝΩΣΙΣ

Ἀνακοινοῦται εἰς ἅπαντας τοὺς ἐφέδρους ἀξιωματικοὺς ὅτι ἡ λόγῳ τῶν ἐκλογῶν, ἀναβληθεῖσα διάλεξις τῆς 5)4)59 θέλει γίγει τὴν 19)4)1959 ἡμέραν Κυριακὴν καὶ ὥραν 10.30 ἐν τῇ αἰθούσῃ διαλέξεων τοῦ ΚΕΤΕΣ (Στρατῶνες Πατρῶν). Παρακαλοῦνται ἅπαντες οἱ ἔφεδροι ἀξιωματικοὶ ὅπως παρακολουθήσωσι ταύτην λόγῳ τοῦ λίαν ἐνδιαφέροντος θέματος τῆς ἐν λόγῳ διαλέξεως (τακτικὴ χρησιμοποίησις ἀτομικῶν, ραδιολογικῶν, βιολογικῶν καὶ χημικῶν ὅπλων).

Ἐν Πάτραις τῇ 16 Ἀπριλίου 1959

Ὁ Πρόεδρος
Ἀνδρέας Μουτούσης

Ὁ Γενικὸς Γραμματεὺς
Βασίλειος Βαγενᾶς

ΔΗΜΟΤΙΚΟΝ ΒΡΕΦΟΚΟΜΕΙΟΝ ΠΑΤΡΩΝ

ΔΗΜΟΠΡΑΣΙΑΙ

Τὴν 27ην τοῦ μηνὸς Ἀπριλίου τοῦ ἔτους 1959, ἡμέραν Μ. Δευτέραν καὶ ὥραν 11ην—12ην μεσημβρινὴν θέλουσιν ἐνεργηθῇ κάτωθι τοῦ Δημαρχιακοῦ Καταστήματος αἱ φανεραὶ μειοδοτικαὶ δημοπρασίαι διὰ τὴν κατὰ τὸ οἰκον. ἔτος 1959 προμήθειαν τῷ Ἱδρύματι τῆς ἀναγκαιούσης ποσότητος ὀξυγάλακτος, βουτύρου νωποῦ, κρέατος, ἰχθύων, ἄρτου, εἰδῶν παντοπωλείου, εἰδῶν ὀπωρολαχανοπωλείου, γάλακτος νωποῦ ἀγελάδος, εἰδῶν καύσεως καὶ βαρεκίνης.

Ὅροι κλπ. παρὰ τῇ Γραμματείᾳ τοῦ Βρεφοκομείου.

Ἐν Πάτραις τῇ 16)4)1959

Ὁ Πρόεδρος τοῦ Ἀδελφάτου Δήμαρχος Πατρέων
Β. Θ. Ρεῦφος

ΠΕΡΙΛΗΨΙΣ ΑΠΟΦΑΣΕΩΣ

Ἡ Κατίνα σύζ. Περικλέους Καραπιπέρη τὸ γένος Χρ. Σταματακοπούλου κάτοικος Πατρῶν, διὰ τῆς ἀπὸ 6ης Φεβρουαρίου 1959 αἰτήσεώς της πρὸς τὸ Πρωτοδικεῖον Πατρῶν, ἠ ἤσατο ὅπως ὁ σύζυγός της Περικλῆς Ἰωάννου Καραπιπέρης, δδηγὸς αὐτοκινήτου, κάτοικος Πατρῶν, κηρυχθῇ εἰς ἀφάνειαν, καθοριζομένου ὡς χρόνου ἐνάρξεως τῆς ἀφανείας τῆς 31ης Δεκεμβρίου 1943, τὸ δὲ ρηθὲν Δικαστήριον διὰ τῆς ὑπ' ἀριθ. 187)1959 ἀποφάσεώς του, δεχθὲν ὡς βάσιμον τὴν τοιαύτην αἴτησιν, προσκαλεῖ τὸν ἐξαφανισθέντα καὶ πάντα ἄλλον ὅπως παράσχῃ πληροφορίας περὶ τῆς ζωῆς ἢ θανάτου αὐτοῦ ἐντὸς προθεσμίας ἑνὸς ἔτους, ἀρχομένης ἀπὸ τῆς τελευταίας δημοσιεύσεως τῆς παρούσης περιλήψεως.

Ἐν Πάτραις τῇ 28 Μαρτίου 1959

Ὁ πληρεξούσιος Δικηγόρος τῆς αἰτούσης
Ἀνδρ. Σινεύρης

ΟΙ ΤΥΧΕΡΟΙ ΤΟΥ ΛΑΪΚΟΥ ΛΑΧΕΙΟΥ

Μέχρι σήμερον εἰσεπράχθησαν τὰ κάτωθι κέρδη παρὰ τῶν τυχερῶν τῆς κληρώσεως 6ης Ἀπριλίου 1959.

Α' λαχνὸς δρχ. 100.000 ἀριθ. 33.220

Σειρὰ ΙΙΙ

Ἐπαμεινώνδας Σταματίου, Μηχανοξυλουργός, Ἀκροκορίνθου 10, Περιστέρι, 2)4	Δρχ. 50.000
Γεώργιος Παπαδόπουλος, Ἀμμοκονιαστής, Καστομονῆς 28, Σαφρέμπολις, 1)4	» 25.000
Ἰωαν. Ἀθανασιάδης, Μηχανοξυλουργός, Ὀλίνθου 30, Ν. Ἰωνία 1)4	» 25.000

Σειρὰ ΙΥ

Αἰκατερίνη Καραθανάση, Οἰκιακά, Οὐρανίας Β, Συνοικισμὸς Παπάγου, 1)4	»