ΠΕΛΟΠΟΝΝΗΣΟΣ

Η ΑΡΧΑΙΟΤΕΡΑ ΕΛΛΗΝΙΚΗ ΕΦΗΜΕΡΙΣ

Ἰδρυτής: ΧΑΡ. ΦΡΑΓΚΟΠΟΥΛΟΣ

Συμφώνως τῷ ἄρθρῳ 6 § 1 τοῦ Α. Ν. 1091)3

Διοικησία καὶ Διεύθυνσις Τυπογραφείων | ΓΙΩΤΑ Κ. ΠΑΠΑΓΓΕΛΟΥΤΣΟΥ Πάτραι: Γρηγορατοπούλου 50

ΣΥΝΔΡΟΜαι: ΕΣΩΤΕΡΙΚΟΥ Ἐτησία 540 ΔΡ. ΕΞΩΤΕΡΙΚΟΥ: « 45 ΔΟΛ.

Κοινωνικά

Γάμοι

ΧΡΗΣΤΟΣ ΣΙΑΜΟΣ — ΚΑΤΙΝΑ ΓΕΩΡΓΙΟΥ

ἐτέλεσαν τοὺς γάμους των.

Διδασκαλία ψυχοπροφυλακτικοῦ τοκετοῦ. Μαιευτὴρ ΗΛΙΑΣ ΛΑΖΑΡΗΣ.

Μόδες

Κοπτική—ραπτική μοδίστας κ. ΒΑΣΩΣ ΛΑΓΑΡΗ—ΜΕΡΕΜΕΤΗ. Φορέματα, παλτά, ταγιέρ, βραδυνά, πλισσέδες κλπ. βάσει μοντέλλων τῶν Παρισινῶν οἴκων. Ἐκμάθησις κοπτικῆς ἐντὸς διμήνου κατὰ τὸ νεώτερον γεωμετρικὸν σύστημα τῶν Παρισινῶν σχολῶν. Ραπτικὴ δωρεάν. Ἀναλαμβάνει καὶ οἰκοτρόφους Κανακάρη 96, Πάτραι, τηλέφ 34—00.

Ἀκτινολογικὸν καὶ Ἀκτινοθεραπευτικὸν Κέντρον

Ἐγκατεστάθη καὶ λειτουργεῖ εἰς Πάτρας Ἀκτινολογικὸν καὶ Ἀκτινοθεραπευτικὸν Κέντρον. Διευθύνεται ὑπὸ τοῦ εἰδικοῦ ἀκτινολόγου — ραδιολόγου — ἀκτινοθεραπευτοῦ κ. ΙΩΑΝΝΟΥ ΠΑΠΑΔΗΜΗΤΡΙΟΥ, τ. ἐπιμελητοῦ τοῦ Γ.Κ.Ν.Π. «Η ΒΑΣΙΛΙΣΣΑ ΦΡΕΙΔΕΡΙΚΗ». Ἀγίου Ἀνδρέου καὶ Γεροκωστοπούλου 4, τηλ. 21—41.

Ἰατροί

ΝΕΟΝ ΑΚΤΙΝΟΛΟΓΙΚΟΝ ΕΡΓΑΣΤΗΡΙΟΝ ΒΑΣΙΛΕΙΟΥ Δ. ΝΑΣΙΟΠΟΥΛΟΥ, Ἰατροῦ, εἰδικοῦ ἀκτινολόγου — ἀκτινοθεραπευτοῦ, τ. διευθυντοῦ ἀκτινολογικοῦ τμήματος Δημ. Νοσοκομείου Πατρῶν. Ἐργαστήριον Μαιζῶνος 52, τηλ. 40—46, οἰκία Ρήγα Φεραίου 2, τηλ. 36—66.

***

ΔΕΡΜΑΤΟΛΟΓΟΣ Ἰατρὸς Δ. Παπαδόπουλος. (Νοσήματα δέρματος, τριχωτοῦ κεφαλῆς, ὀνύχων). Ἀποτριχώσεις. Ἐρμοῦ—Κανακάρη 118, τηλ. 30—61.

***

Ὁ παιδίατρος κ. ΝΙΚΟΛΑΟΣ ΚΩΝΣΤ. ΤΣΙΜΠΟΥΚΗΣ δέχεται καθ' ἑκάστην εἰς τὸ ἰατρεῖον του Κορίνθου 305, τηλ. 36—12 Τοὺς ἀπόρους Τρίτην καὶ Σάββατον 3—7 μ.μ. δωρεάν.

***

ΓΙΑΝΝΟΥΛΗΣ ΚΩΝΣΤΑΝΤΙΝΟΣ, μαιευτήρ, Κορίνθου 298 Τηλ. 35—60.

***

ΔΗΜΗΤΡΙΟΣ ΧΡ. ΧΡΙΣΤΟΠΟΥΛΟΣ, Χειρ. ὀδοντιατρος, Κορίνθου—Ὑπολοίμενος 41 (πρὸ τῆς Α' Ταμείου). Τηλ. 41—06.

***

Ὁ ὀδοντίατρος κ. ΣΤΑΜ. ΣΚΟΥΡΑΣ δέχεται εἰς τὸ ἰατρεῖον του, Γεροκωστοπούλου 8, τηλ. 36—89.

***

ΠΑΝΑΓΙΩΤΗΣ ΚΑΡΑΧΑΛΙΟΣ, ἰατρός, εἰδικὸς παθολόγος. Ἰατρεῖον Ἀγ. Νικολάου 8, τηλ. 21—81.

***

ΓΕΩΡΓΙΟΣ ΣΤΑΘΟΠΟΥΛΟΣ Ἰατρὸς Δερματολόγος—Ἀφροδισιολόγος—Αἰσθητικὴ Δερματολογία—Σεξουαλικαὶ παθήσεις, Βότση 20, Τηλ. 20—14

***

Ὁ ἰατρὸς κ. ΣΠΥΡΟΣ ΧΡΥΣΑΝΘΑΚΗΣ χειροῦργος—ὠτορινολαρυγγολόγος, δέχεται Γετὴν κλινικὴν του, πλατεῖα εἰς ὠργίου Α' ἀριθ. 9, τηλ. 36—65.

***

ΓΡΗΓ. ΔΗΜΗΤΡΙΑΔΗΣ ἰατρός. Εἰδικὸς φυματιολόγος, Δέχεται καθ' ἑκάστην, ὡς καὶ ἐπὶ συνεντεύξει ὁδὸς Ἀθαν. Διάκου 30, Ὑψηλὰ Ἀλώνια Ἀκτίνες Χ. Τηλ. 35—58.

***

ΔΕΡΜΑΤΟΛΟΓΟΣ, ἀφροδισιολογος ἰατρὸς ΜΙΜΗΣ Α. ΚΑΛΣΑΜΠΑΣ, Βούρβαχη 8 (πλατεία Γεωργίου Α' 30), Τηλέφ. 28—77. ΑΙΣΘΗΤΙΚΗ ΔΕΡΜΑΤΟΛΟΓΙΑ (ἀποτριχώσεις κλπ.) ΣΕΞΟΥΑΛΙΚΑΙ ΠΑΘΗΣΕΙΣ

***

Ἡ ὀδοντίατρος κ. ΘΕΟΔΩΡΑ ΠΑΠΑΔΟΠΟΥΛΟΥ — ΖΗΝΟΖΗ δέχεται εἰς τὸ ἰτρεῖον της Ἀγ. Νικολάου 33 τηλ. 30—94.

***

ΚΑΣΣΑΝΔΡΑ ΚΑΡΑΛΗ—ΛΕΟΝΤΟΣ, εἰδικὴ καρδιολόγος, ἐγκατασταθεῖσα ἐν Πάτραις, δέχεται καθ' ἑκάστην εἰς τὸ ἰατρεῖον της Μαιζῶνος 191. τηλ. 47—37

***

Dr ΠΑΝ. Δ. ΡΑΜΠΑΒΙΛΑΣ εἰδικὸς παθολόγος, διδάκτωρ Πανεπιστημίου ERLANGEN (Γερμανίας). Ὁδὸς Κανακάρη 146, τηλ. 28—41, Πάτραι.

***

ΕΥΑΓΓ. ΔΑΣΚΑΛΟΘΑΝΑΣΗΣ μαιευτὴρ— χειρουργὸς—γυναικολόγος, ἐπὶ πολλὰ ἔτη ἐσωτερικὸς ἰατρὸς τοῦ μαιευτηρίου Ἀθηνῶν «ΜΑΡΙΚΑ ΗΛΙΑΔΗ» (Ἐλένας Βενιζέλου), ἐγκαταστάθεις ἐν Πάτραις, δέχεται καθημερινῶς 9—1 καὶ 4—7 εἰς τὴν τελεῖως ἀνακαινισθεῖσαν καὶ ἄρτι ἐπαναλειτουργήσασαν κλινικήν του ὁ «ΕΥΑΓΓΕΛΙΣΜΟΣ» πρώην Ἀναγνωστοπούλου), ὁδὸς Μεσολογγίου 11 (Ὑψηλὰ Ἀλώνια) τηλ. 25—38. Δέχεται καὶ ἠσφαλισμένους ὅλων τῶν Ταμείων.

***

ΚΩΝΣΤ. ΜΙΧΑΛΟΠΟΥΛΟΣ. Χειρουργος ὀδοντίατρος, Ἐρμοῦ—Καραϊσκάκη 106, τηλ. 45—31.

***

ΙΩΑΝΝΗΣ Μ. ΓΙΑΛΕΛΗΣ, ἰατρός, εἰδικὸς παθολόγος. Δέχεται ἐν τῷ ἰατρείῳ του, Ρήγα Φεραίου 68, τηλ. 33—92.

***

Ὁ κ. ΚΩΝ. ΟΙΚΟΝΟΜΟΠΟΥΛΟΣ, χειρουργὸς ὀφθαλμίατρος, δέχεται καὶ χειρουργεῖ εἰς τὴν ἐν Πάτραις, Μαιζῶνος 12, κλινικήν του, τηλ. 37—47.

***

ΜΑΙΕΥΤΙΚΗ — ΓΥΝΑΙΚΟΛΟΓΙΚΗ κλινικὴ ἡ «Παντάνασσα» τῶν μαιευτήρων χειρουργῶν—γυναικολόγων Ν. ΜΠΑΡΟΥ, διδάκτορος τοῦ Ἐθνικοῦ Πανεπιστημίου καὶ ΓΕΩΡΓ. ΡΟΥΜΑΝΗ, ἤρχισε λειτουργοῦσα ἐν Πάτραις καὶ ἐπὶ τῆς ὁδοῦ Ἀγ. Ἀνδρέου καὶ Πατρέως 3. Ὧραι ἐπισκέψεων 9—1 π. μ. καὶ 5—8 μ. μ. τηλ. 34—61.

***

ΧΡΙΣΤΟΣ ΑΡ. ΧΡΙΣΤΟΠΟΥΛΟΣ, μαιευτὴρ —χειροῦργος—γυναικολόγος, ἐπὶ σειρὰν ἐτῶν ἐσωτερικὸς ἰατρὸς τῆς Α' Μαιευτικῆς καὶ γυναικολογικῆς κλινικῆς τοῦ Πανεπιστημίου Ἀθηνῶν (Δημόσιον Μαιευτήριον) δέχεται καθ' ἑκάστην εἰς τὴν νέαν του κλινικὴν Καραϊσκάκη 108 καὶ Ἑρμοῦ ἐν Πάτραις, τηλ. 40—62

***

ΑΘΑΝΑΣΙΟΣ—ΤΙΜΟΣ Γ. ΠΑΠΑΔΗΜΗΤΡΙΟΥ, εἰδικὸς παιδίατρος, (ἐπὶ σειρὰν ἐτῶν ἐσωτερικὸς ἰατρὸς τοῦ νοσοκομείου παίδων «Ἀγλαΐα Κυριακοῦ» Ἀθηνῶν), ὁδὸς Ἀγ. Νικολάου 41, τηλ. 46—66, Πάτραι.

***

Ὁ χειρουργὸς ΕΥΘ. ΔΡΑΓΩΤΗΣ τ. ἐσωτερικὸς βοηθὸς κλινικῆς Σμπαρούνη καὶ οὐρολογικῆς κλινικῆς Λαϊκοῦ Νοσοκομείου Ἀθηνῶν, δέχεται καθ' ἑκάστην εἰς τὴν κλινικήν του «Ο ΕΥΑΓΓΕΛΙΣΜΟΣ», τέως Ἀναγνωστοπούλου, Μεσολογγίου 11, τηλ. 25—38.

ΤΗΛΕΦΩΝΑ ΕΠΕΙΓΟΥΣΗΣ ΑΝΑΓΚΗΣ

Πυροσβεστεῖον	25—61
»	25—62
Α' Βοήθειαι	44—44
»	23—86
Δ. Νοσοκομεῖον	26—98
Ἀστυν. Δ)σις	28—35
Γεν. Ἀσφάλεια	28—80
«Γλαῦκος»βλάβαι	25—22

Θέματα

ΑΙΓΛΗ Σήμερον 6—12 «Ἡ γυναῖκα καὶ τὸ νευρόσπαστο» ἔγχρωμον ἀκατάλληλον

ΑΣΤΥ. Σήμερον 6—12 «Τὸ ἀγόρι μου» ἔγχρωμον ἀκατάλληλον.

ΙΝΤΕΑΛ (Σινεμασκόπ). Σήμερον 6—12 «Ἡ ὡραία τοῦ Μπρουκλὶν» κατάλληλον.

ΠΑΛΛΑΣ. Σήμερον 4—12 «Ἀσφαλτος βαμμένη μὲ αἷμα» ἀκατάλληλον.

ΠΑΝΘΕΟΝ. Σήμερον 6—12 «Μπαντάλ, ὁ Ρομπὲν τῶν Ἰνδιῶν» κατάλληλον.

ΡΕΞ. Σήμερον 4—12 «Ἔρωτας μὲ δόσεις» κατάλληλον.

ΙΙΙ

Ἐξοχικὸν «Δροσιά». (Ὁ καλλιτέχνης Ἀλεξόπουλος). Κάθε βράδυ Καραγκιόζη καὶ Φασουλῆ.

Ληξιαρχεῖον

Γεννήσεις

Ἄρρενα. Χρ. Μαλτέζου, Βασ. Παπαφιλιππόπουλου, Ἀν. Πουλιάση, Κων. Χατζηδήμου. Θήλεα. Ἀλεξ. Παλαιολόγου, Παν. Παχτατζῆ, Νικ. Σούρα, δίδυμα Γεωρ. Κόρδα.

Θάνατοι

Ἐλευθερία Ψωμᾶ ἡ Ἀθανασίου ἐτῶν 70, Νικ. Δημητρίου 35, Εὐθ. Γαλιατσᾶτος 84, Σωτ. Κουνιώτης 19, Σοφία Μουρομμάτη 64, Μιχ. Μαυράκης 59, Νικ. Κλάδης 73, Κων. Λάζαρης 83, Κων. Γεωργίου 94, Χρ. Ντόβρης 58.

Γάμοι

Λάζαρος Λαζαρίδης ἐκ Μ. Ἀσίας—Εὐφροσύνη Κιέκα ἐκ Πατρῶν.

Χρηματιστήριον

Τιμαὶ 5ης Μαΐου 1959

ΔΑΝΕΙΑ	
1881 καὶ 84	140.50
1887 Ιαγ.	120.50
1889 Μον.	120.50
1890 Λαρ.	137.—
1902 Ε. Σ.	102.—
1893 Μον.	68.—
1910	115.—
1914	164.—
1924	185.—
1928	165.—
1931 Παγ.	220.—
Κτηματ.	250.—
Ἀγταλ. 8 ημ.	12.10
Ἐθν.Παρ. (1954) ομολ	170.—
Α' Ἀναγκ. 0.95.	Β 0.95
Ἀπαλ. 0.80.	Ἔγγυα 9.40
Ὑπηκόων 4 50	Πολεμ. 0.55
Τράπεζα Ἑλλάδος	1.760.—
Τράπεζα Ἐθνικῆς	875.—
Ἐμπορική	161.—
Κτηματική	225.—
Λαϊκή	670.—
Λιπασμάτων	230.—
Πειρ.—Πατραϊκή	360.—
Ἐριουργίας	22.—
Χρυσαλλίς	34.—
Ἡρακλῆς	695.—
Τσιν	430.—
Οἰνοπνευμάτων	15.—
Οἴνων	27.—

ΤΙΜΗ ΛΙΡΑΣ

Τιμὴ χρυσῆς λίρας δρ. 294 80

ΛΙΡΑ ΠΑΤΡΩΝ

Ἀγορὰ 293.—, πώλ. 297.—

ΦΩΤΟΓΡΑΦΙΚΟΝ ΡΕΠΟΡΤΑΖ

Τὸ Πάσχα εἰς τὸ Πτωχοκομεῖον: Ὁ «κουταλᾶς», ὁ πρύτανις τῶν τροφίμων τοῦ Πτωχοκομείου Πατρῶν, τσουγκρίζει τὸ Πασχαλινὸ αὐγὸ μὲ ἕναν χαριτωμένον μικρὸν ἀπὸ τοὺς ἐπισκέπτας τοῦ Ἱδρύματος κατὰ τὴν ἡμέρα τοῦ Πάσχα.

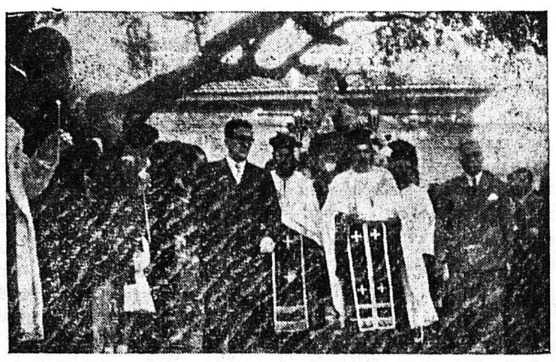

Ἀπὸ τὴν περιφορὰ τοῦ Ἐπιτάφιου τοῦ νέου ναοῦ τοῦ Ἀγ. Φανουρίου (Γούβες) ὅστις εἶχε φιλοκάλλως διακοσμηθῆ καὶ παρηκολουθήθη μὲ κατάνυξιν ἀπὸ τοὺς ἐνορίτας καὶ πολλοὺς ξένους.

ΕΚΚΛΗΣΙΑΣΤΙΚΟΝ ΟΡΦΑΝΟΤΡΟΦΕΙΟΝ ΙΕΡΟΥ ΝΑΟΥ ΑΓ. ΝΙΚΟΛΑΟΥ ΕΝ ΣΠΑΤΑ (ΗΛΕΙΑΣ)

ΓΝΩΣΤΟΠΟΙΗΣΙΣ

Φέρομεν εἰς γνῶσιν τῶν εὐσεβῶν χριστιανῶν ὅτι ἡ κατ' ἔτος τελουμένη θρησκευτικὴ Πανήγυρις τοῦ Ἁγίου Νικολάου ΣΠΑΤΑ (Ἠλείας) τὴν 10ην Μαΐου ἐ. ἔ θὰ ἑορταοθῆ καὶ ἐφέτος μετὰ πάσης θρησκευτικῆς μεγαλοπρεπείας, χεροστατοῦντος τοῦ Σεβασμιωτάτου Μητροπολίτου Ἠλείας κ. κ. Γερμανοῦ.

Ἡ μετάβασις δι' αὐτοκινήτων θὰ εἶναι εὐχερής, λόγω τῆς καλῆς κατάστασεως τῆς ὁδοῦ, κατόπιν τῶν ἀπαραιτήτων ἐπισκευῶν αὐτῆς.

(Ἐκ τῆς Διοικούσης Ἐπιτροπῆς)

ΕΡΓΑΤΟΥΠΑΛΛΗΛΙΚΟΝ ΚΕΝΤΡΟΝ ΠΑΤΡΩΝ

ΠΡΟΣΚΛΗΣΙΣ

Καλοῦνται τὰ Διοικητικὰ Συμβούλια καὶ οἱ ἀντιπρόσωποι τῶν Ὀργανώσεων τῆς δυνάμεώς μας ὅπως αὔριον Πέμπτην, 7ην τρέχ. μηνὸς καὶ ὥραν 7.30 μ. μ. προσέλθουν εἰς τὸ Ἐργατικὸν Κέντρον πρὸς σύγκλησιν Γεν. Συνελεύσεως μὲ θέμα: Ἑορτασμὸς Ἐργατικῆς Πρωτομαγιᾶς.

Ὁ Πρόεδρος — ΓΕΡ. ΚΟΥΛΟΥΜΠΗΣ

Ὁ Γεν. Γραμματεὺς — ΑΘΑΝ. ΒΛΑΧΟΣ

ΤΟ ΣΑΒΒΑΤΟΝ Η ΕΟΡΤΗ ΤΩΝ ΑΝΘΕΩΝ

Ἡ ἑορτὴ τῶν ἀνθέων εἰς τὰ Ὑψηλὰ Ἀλώνια καὶ ὁ ἑορτασμὸς τῆς Πρωτομαγιᾶς, ὀργανουμένη ὑπὸ τῆς Τοπικῆς Ἐπιτροπῆς Τουρισμοῦ καὶ τῆς Ἑλληνικῆς Περιηγητικῆς Λέσχης, θὰ λάβῃ χώραν τὴν ἑσπέραν τοῦ προσεχοῦς Σαββάτου 9ην τρέχοντος.

Ζητεῖται Ἱεροψάλτης

Ζητεῖται ἱεροψάλτης δεξιὸς διὰ τὸν ἱερὸν ναὸν Ἁγίας Τριάδος Γλαύκου (Ζαρουχλέϊκα) Πατρῶν. Οἱ ἐπιθυμοῦντες δύνανται νὰ ἔλθωσιν εἰς συνεννόησιν μετὰ τοῦ ἐκκλησιαστικοῦ συμβουλίου πρὸς δοκιμήν.

ΥΠΕΥΘΥΝΟΣ ΔΗΛΩΣΙΣ

Ὁ κάτωθι ὑπογεγραμμένος ωνσταντινίδης Ἰωάν. τοῦ ωνν. κάτοικος Αἰγίου δηλῶ ὑπεύθυνος ὅτι οὐδέποτε ὑπῆρξα μέλος τοῦ ΚΚΕ καὶ οὔτε θὰ γίνω ποτέ. Τελευταίως χωρὶς νὰ γνωρίζω τοὺς σκοποὺς καὶ ἐπιδιώξεις τῆς ΕΔΑ ἤρχισα νὰ ἐργάζωμαι ὑπὲρ αὐτῆς, ἣν σήμερον καταδικάζω καὶ τὴν θεωρῶ καθαρῶς Κομμουνιστικὴν ὀργάνωσιν ἐπιδιώκουσαν ὁμοῦ μετὰ τοῦ ΚΚΕ καὶ τῶν λοιπῶν παραφυάδων τὸν ἀφανισμὸν τῆς Πατρίδος μας καὶ καθὲ ἑθνικὸ ἰδεώδους. Δηλῶ ὅτι ἐπανέρχομαι εἰς τὴν Ἐθνικήν μας ὁδὸν καὶ θ' ἀγωνισθῶ θυσιάζων καὶ αὐτὴν τὴν ζωήν μου διὰ τὴν Ἐθνικήν μας ἀνεξαρτησίαν καὶ τὰ ἐθνικά μας ἰδεώδη.

Ἐν Αἰγίῳ τῇ 23)4)1959.

Ὁ δηλῶν

Ἰωάν. Κωνσταντινίδης.

ΔΗΛΩΣΙΣ

Θεωρῶ καθῆκόν μου καὶ δημοσίᾳ νὰ δηλώσω ὅτι πολιτικῶς ἄνηκα καὶ ἀνήκω προσωπικῶς εἰς τὸν κ. Παναγιώτην Κανελλόπουλον.

Ὁ δηλῶν

Γεώργιος Β. Κότσαλης

Ἔμπορος

Κοινοτικὸς Σύμβουλος

Κ. Ἀχαΐας

Δωρεαί

Ὑπὲρ τοῦ Ἀσύλου.

Ἀνώνυμος σύλλογος δρχ 500 διὰ τὸ πασχαλινὸ ἀρνί.

Ὁ κ. Ἀθανάσιος Τ. δρχ. 100.

Ἀνώνυμοι κυρίαι Ο. Λ, Τ. Λ, Ν Σ. δρχ. 150.

Ἀνώνυμος κυρία δρχ 100.

Ἀνώνυμος Μ Φ. δρχ 100.

Ἀνώνυμος κύριος δρχ 50.

Ἀνώνυμος Π. Χ. δρχ 50.

Ἀνώνυμος κυρία Κ. Κ. δρχ. 50.

Ἡ κ. Μαρία Φωτεινὴ δρχ. 50

Εἰς μνήμην

Ὑπὲρ τοῦ Ἀσύλου Ἀνιάτων κατέθεσαν:

Ὁ κ. καὶ ἡ κ. Μουτούση, ἰατροῦ, δρχ. 100 εἰς μνήμην Χρήστου Μπαλκάμου,

Ἡ οἰκογένεια κ. Σταύρου Γιοβάση δρχ. 50 εἰς μνήμην Ἐλένης Λαμπροπούλου.

Φιλάνθρωπος κ. Ζ δρχ. 100 εἰς μνήμην τῶν γονέων του.

Ἀνώνυμος κ. Π. Ε. δρχ. 100 εἰς μνήμην τῶν προσφιλῶν του.

Αἱ ἀδελφαὶ Ἐλένη καὶ Εὐριδίκη Ἠλιοπούλου εἰς μνήμην Νίτσας Παπακωνσταντίνου δρχ. 100

ΠΑΝΗΓΥΡΙΣ ΙΕΡΟΥ ΝΑΟΥ ΖΩΟΔΟΧΟΥ ΠΗΓΗΣ ΣΑΓΕΪΚΩΝ

Μεθαύριον Παρασκευὴν τοῦ Πάσχα, ἑορτὴν τῆς Ζωοδόχου Πηγῆς, ἑορτάζει μεγαλοπρεπῶς μετ' ἀρτοκλασίας καὶ πάσης ἐκκλησιαστικῆς λαμπρότητος ὁ φέρων νυμος ἱερὸς ναὸς τῇ συμμετοχῇ καλλιφώνων ἱερέων καὶ ἱεροψαλτῶν. Τὴν θείαν καὶ ἱερὰν μυσταγωγίαν θὰ τελέσῃ ὁ ἱεροκήρυξ τῆς Ἱερᾶς Μητροπόλεως πατὴρ Χαρίτων, ὅστις καὶ θὰ κηρύξῃ τὸν θεῖον λόγον.

Παρακαλοῦνται ὅθεν οἱ φιλέορτοι.

Συγκοινωνία τακτικωτάτη διὰ λεωφορείων 2ου Κ.Γ.Ε.Λ. Ἀχαΐας.

(Τὸ ἐκκλησιαστικὸν συμβούλιον)

ΠΑΝΗΓΥΡΙΣ ΖΩΟΔΟΧΟΥ ΠΗΓΗΣ ΑΧΑΪΚΟΥ

Τὴν 8ην τοῦ μηνὸς Μαΐου, ἑορτὴν τῆς Ζωοδόχου Πηγῆς, ἑορτάζει ὁ ἐν Ἀχαΐᾳ ἱερὸς ναὸς τὴν ἐτησίαν αὐτοῦ πανήγυριν μετ' ἀρτοκλασίας καὶ πάσης θρησκευτικῆς λαμπρότητος, συμμετεχόντων καλλιφώνων ἱερέων καὶ ἱεροψαλτῶν.

(Τὸ ἐκκλησιαστικὸν συμβούλιον)

ΕΘΝΙΚΗ ΤΡΑΠΕΖΑ ΤΗΣ ΕΛΛΑΔΟΣ Α. Ε. ΥΠΟΚΑΤΑΣΤΗΜΑ ΠΑΤΡΩΝ

ΔΙΑΚΗΡΥΞΙΣ

Ἀποφάσει τοῦ Τοπικοῦ Συμβουλίου Ο.Δ.Ε.Π. Πατρῶν, τὴν 17ην Μαΐου 1959 ἡμέραν Κυριακὴν καὶ ὥραν 10—12 π.μ. ἐν Πάτραις καὶ ἐν τῷ Καταστήματι τῆς Ἐθνικῆς Τραπέζης τῆς Ἑλλάδος (Πλατεῖα Βασ. Ὄλγας) ἐκτεθήσεται εἰς πλειοδοτικὴν Δημοπρασίαν μονοετοῦς μισθώσεως ἰσόγειος οἰκία ἐκ τριῶν δωματίων, κουζίνας καὶ αὐλῆς, κειμένη ἐν Πάτραις καὶ ἐν τῇ ὁδῷ Λουδοβίκου ἀριθ. 18, ἀνήκουσα κατὰ τὸ 1)2 εἰς τὸν Ο.Δ.Ε.Π καὶ κατὰ τὸ ἕτερον 1)2 εἰς τὴν Ἱερὰν Μονὴν Ὀμπλοῦ

Τῆς συγγραφῆς ὑποχρεώσεων καὶ λοιπῶν ὅρων δύνανται νὰ λάβωσι γνῶσιν οἱ ἐνδιαφερόμενοι παρὰ τῷ Ὑποκαταστήματι τῆς Ἐθνικῆς Τραπέζης τῆς Ἑλλάδος.

(Ἐκ τοῦ Γραφείου τῆς Τραπέζης)

ΤΟ ΠΕΝΤΑΕΤΕΣ ΣΧΕΔΙΟΝ ΠΡΟΓΡΑΜΜΑΤΟΣ ΔΙΑ ΤΗΝ ΟΙΚΟΝΟΜΙΚΗΝ ΑΝΑΠΤΥΞΙΝ ΤΗΣ ΧΩΡΑΣ

ΤΑ ΕΡΓΑ ΔΗΜΟΣΙΩΝ ΕΠΕΝΔΥΣΕΩΝ

3ον (τελευταῖον)

—3 Ὁδὸς Κορίνθου—Ἀθηνῶν—Πειραιῶς

Ἐκ τῶν γενομένων ἐκτιμήσεων προβλέπεται, ὅτι εἰς τὸ ἄμεσως προσεχὲς μέλλον ἡ ὁδὸς αὕτη θὰ δέχεται κυκλοφορίαν ὑπερβαίνουσαν τὴν χωριτικότητα ἁπλῆς ὁδοῦ. Διὰ τοῦτο, προβλέπεται ἡ κατασκευὴ νέας ὁδοῦ τύπου αὐτοκινητοδρόμου ἤτοι μὲ δίδυμον ὁδόστρωμα πλάτους 2Χ7.5 ἐπὶ καταστώματος 26 μ. καὶ μὲ ἀποφυγὴν τῶν ἰσοπέδων διασταυρώσεων. Ἡ νέα κατασκευὴ περιλαμβάνει καὶ ἀπ' εὐθείας σύνδεσιν μὲ τὸν Πειραιᾶ, διὰ τὴν ἄμεσον ἐπικοινωνίαν τῆς πόλεως αὐτῆς μὲ τὴν βιομηχανικὴν περιοχὴν Σκαραμαγκᾶ—Ἐλευσῖνος, καὶ τὴν ἀποσυμφόρησιν τῆς Πρωτευούσης.

—Ὁδὸς Πειραιῶς—Ἀθηνῶν—Λαρίσης

Περιλαμβάνει τὴν ἀνακατασκευὴν καὶ διαπλάτυσιν τῆς ὁδοῦ Ἀθηνῶν—Πειραιῶς καὶ τὴν κατασκευὴν νέας ὁδοῦ πλάτους 13)7,5 μ κατὰ τὴν κατεύθυνσιν Ἀσπροπύργου—Θηβῶν—περιοχὴ: Ἀλιάρτου=Μαρτίνου Καμένων Βούρλων—Λαμίας—Λαρίσης.

—Ὁδὸς Θεσσαλονίκης—Καβάλας

Περιλαμβάνει ἐργασίας ἀνακατασκευῶν καὶ τοπικῶν βελτιώσεων τῆς ὑπαρχούσης ὁδοῦ πρὸς δημιουργίαν καλυτέρων συνθηκῶν κυκλοφορίας καὶ συντόμευσιν τοῦ χρόνου διαδρομῆς.

—Ὁδὸς Καβάλας—Ἀλεξανδρουπόλεως—Τουρκικῶν συνόρων

Περιλαμβάνει ἐργασίας ἐπισκευῶν καὶ τοπικῶν βελτιώσεων τῆς ὑπαρχούσης ὁδοῦ μέχρις Ἀρδανίου καὶ τὴν ἀποπεράτωσιν τῆς νέας ὁδοῦ Ἀρδανίου—Γεφύρας—Ἔβρου.

—Ὁδὸς Θεσσαλονίκης (Νέα Χαλκιδὼν) —Φλωρίνης—Νίκης

Περιλαμβάνει ἐργασίας ἐπισκευῶν καὶ τοπικῶν βελτιώσεων τῆς ὑπαρχούσης ὁδοῦ ἀπὸ Ν Χαλκιδόνος μέχρι Φλωρίνης καὶ τὴν πλήρη ἀνακαίνισιν καὶ διαπλάτυνσιν τῆς ὁδοῦ Φλωρίνης—Νίκης—γιουγκοσλαυικῶν συνόρων.

—Ὁδὸς Ἡγουμενίτσης—Ἰωαννίνων

Περιλαμβάνει τὰς ὑπολειπομένας ἐργασίας πλήρους ἀνακαινίσεως καὶ διαπλαντύνσεως (8)6 μ.) τῆς ὑπαρχούσης ὁδοῦ.

—Ὁδὸς Ἰωαννίνων—Τρικάλων—Λαρίσης

Περιλαμβάνει ἐργασίας ἀνακατασκευῆς μετὰ βελτιώσεων καὶ γενικῆς διαπλατύνσεως εἰς 9)5 μ. Προβλέπεται ἐπίσης ἡ εὐθυγράμμισις ὡρισμένων τμημάτων τῆς ὁδοῦ διὰ νὰ καταστῇ αὕτη ἀκίνδυνος.

—Ὁδὸς Ἰωαννίνων—Ἀντιρρίου—Πατρῶν

Ἡ ὁδὸς αὕτη ἀποτελεῖ μέρος τοῦ βασικοῦ δικτύου τὸ ὁποῖον, ἐν συνδυασμῷ μὲ τὴν λειτουργίαν τοῦ Πορθμείου Ἠγουμενίτσης—Βρινδησίου, θὰ ἀποτελέσῃ τὴν κυρίαν ἀοτηρίαν τῆς τουριστικῆς κινήσεως πρὸς τὴν Νότιον Ἑλλάδα καὶ τὰς Ἀθήνας. Προβλέπεται ἡ συστηματικὴ ἀνακαίνισις τῆ ὁδοῦ μετὰ παραλλαγῶν ἢ εὐθυγραμμίσεως εἰς τὰ τμήματα ὅπου ἡ κυκλοφορία εἶναι ἐπικίνδυνος.

—Ὁδὸς Κορίνθου—Πατρῶν

Περιλαμβάνει ἐργασίας ἀνακατασκευῆς μετὰ βελτιώσεων καὶ γενικῆς διαπλατύνσεως τῆς ὁδοῦ εἰς πλάτος 11)7,4 μ. Προβλέπεται ἐπίσης ἡ παράκαμψις τῶν πόλεων καὶ χωρίων καὶ ἡ ἀποφυγὴ τῶν πολυαρίθμων ἰσοπέδων διαβάσεων. Ἡ ὁδὸς αὕτη συνδέει μεγάλα παραγωγικὰ κέντρα, ἔχει ἰδιαιτέραν τουριστικὴν σημασίαν καὶ παρουσιάζει σιμαντικὸν φόρτον κυκλοφορίας, ὅστις προβλέπεται νὰ πολλαπλασιασθῇ λίαν συντόμως. Διὰ τῆς κατασκευῆς τοῦ ἔργου αὐτοῦ καὶ ἐν συνδυασμῷ μὲ τὰ ἑκατέρωθεν τμήματα Κορίνθου—Ἀθηνῶν καὶ Ἀντιρρίου—Ἰωαννίνων θὰ συντομευθῇ ἡ διάρκεια ταξιδίου ἀπὸ Ἀθηνῶν εἰς Πάτρας ἀπὸ 5 ὥρας εἰς 3 ὥρας καὶ ἀπὸ Ἀθηνῶν εἰς Ἰωάννινα ἀπὸ 12 ὥρας εἰς 8 ὥρας.

—Ὁδὸς Πύργου—Κυπαρισσίας—Καλαμῶν

Περιλαμβάνει τὴν κατασκευὴν νέας ὁδοῦ πλάτους 8)6 μ. ἀπὸ Πύργου μέχρι Κυπαρισσίας καὶ τὴν ἀνακαίνισιν μετὰ διαπλατύνσεως τῆς ὑπαρχούσης ὁδοῦ Κυπαρισσίας—Ζευγολατίου Καλαμῶν.

—Ὁδὸς Κορίνθου—Τριπόλεως—Καλαμῶν

Περιλαμβάνει ἐργασίας ἐπισκευῶν καὶ τοπικῶν βελτιώσεων τῆς ὑπαρχούσης ὁδοῦ.

—Ὁδὸς Κοζάνης—Λαρίσης

Προβλέπεται ἡ βελτίωσις τῆς ὅλης ὁδοῦ ὡς ἐπίσης καὶ ἡ καταστευὴ τῆς παραλλαγῆς Σαρανταπόρου. διὰ τὴν ἀποφυγὴν κατολισθαινόντων ἐδαφῶν.

—Ὁδὸς Ἀθηνῶν—Λαρίσης (Παλαιὰ ὁδὸς)

Προβλέπονται αἱ ἀπαραίτητοι ἐργασίαι ἐπισκευῶν τῆς παρούσης ὁδοῦ.

Πλὴν τῶν ὡς ἄνω ἔργων ὁδοποιΐας, τὸ πρόγραμμα περιλαμβάνει σειρὰν ἔργων ἀνακατασκευῶν, βελτιώσεων καὶ ἀναπτύξεως τοῦ δευτερεύοντος δικτύου. Παρὰ τὸ γεγονὸς ὅτι ὁ