Ο κ. ΔΗΜΑΡΧΟΣ ΕΥΧΑΡΙΣΤΕΙ ΤΑΣ ΑΡΧΑΣ ΚΑΙ ΤΑΣ ΟΡΓΑΝΩΣΕΙΣ ΤΑΣ ΣΥΜΒΑΛΟΥΣΑΣ ΕΙΣ ΤΗΝ ΕΠΙΤΥΧΙΑΝ ΤΩΝ ΕΟΡΤΩΝ

Ὁ δήμαρχος κ. Βέτσος ἀπηύθυνεν εὐχαριστήρια ἔγγραφα τόσον πρὸς τὸν διοικητὴν τοῦ Κ.Ε.Τε.Σ. ὅσον καὶ πρὸς τοὺς διοικητὴν Ἀεροπορικῆς Βάσεως Ἀράξου, ἀνώτερον διοικητὴν χωροφυλακῆς καὶ Ἑλληνικὸν Ἐρυθρὸν Σταυρόν, διὰ τήν, παρ' αὐτῶν εὐγενῶς, παραχώρησιν εἰδῶν κλινοστρωμνῆς καὶ μέσων μεταφορᾶς τούτων, πρὸς στέγασιν τῶν ἀφιχθέντων ξένων κατὰ τὰς ἡμέρας τῶν Ἀπόκρεω καὶ τὴν ἐν γένει συμβολὴν καὶ συμπαράστασιν τούτων.

Ὁμοίως ηὐχαρίστησεν ἐγγράφως τὴν Μουσικὴν τῆς Ἀστυνομίας Πόλεων καὶ τὰς Μουσικὰς Αἰγίου, Ἀγρινίου, Μεσολογγίου, Πύργου, Ἀμαλιάδος καὶ Γαστούνης, καθὼς καὶ τὸν Ἐρασιτεχνικὸν Ὅμιλον «Ὀρφεὺς» Πατρῶν, τὴν Περιηγητικὴν Λέσχην, τὸν Φυσιολατρικὸν Σύνδεσμον καὶ τὸν Ὀρειβατικόν, οἵτινες, διὰ τῆς συμμετοχῆς των συνετέλεσαν τὰ μέγιστα εἰς τὴν ἐπιτυχίαν τῶν ἑορτῶν Ἀπόκρεω.

Ἐπίσης ὁ κ. Δήμαρχος ἐξέφρασε τὴν πλήρη εὐαρέσκειάν του πρὸς τὰς δύο δημοτικὰς μουσικάς, διὰ τὴν πράγματι θαυμασίαν ἐμφάνισίν των, καθ' ὅλην τὴν διάρκειαν τῶν ἑορταστικῶν ἐκδηλώσεων τοῦ Καρναβάλου.

ΕΜΠΟΡΟΣ ΕΚ ΠΥΡΓΟΥ ΚΑΤΕΔΙΚΑΣΘΗ ΥΠΟ ΤΟΥ ΕΦΕΤΕΙΟΥ ΔΙΑ ΔΟΛΙΑΝ ΧΡΕΩΚΟΠΙΑΝ

Τὸ τριμελὲς Ἐφετεῖον κατεδίκασε τὸν Κων. Χρ. Παπαδόπουλον, ἐτῶν 30, κάτοικον Πύργου, εἰς 6 μηνῶν φυλάκισιν, ἀναγνωρίσαν εἰς τοῦτον μικρὰν σύγχυσιν λόγῳ ἐλλακείας, κατηγορούμενον διὰ δολίαν χρεωκοπίαν.

Ὁ ἀνωτέρω, ἐν Πύργῳ, τυγχάνων ἔμπορος καὶ ἐν καταστάσει πτωχεύσεως εὑρισκόμενος, ἀπέκρυψε καὶ ὑπεξήρεσε μέρος τοῦ ἐνεργητικοῦ τῆς ἐπιχειρήσεώς του. Διατηρῶν ἐμπορικὸν κατάστημα, ἐνῶ εἶχε παύσει τὰς πληρωμάς του ἀπὸ 3)7)58, ἠγόρασεν ἐμπόρευμα ἐπὶ πιστώσει παρὰ διαφόρων καταστημάτων τῶν Ἀθηνῶν καὶ τῶν Πατρῶν, ἀξίας 200—250 χιλ. δρχ. Ἀπὸ τὰ ἐμπορεύματα αὐτὰ ἄλλα μὲν ἀπέκρυψε καὶ ἄλλων κατεκράτησε τὸ τίμημα ἀπὸ τοὺς ἀγοραστὰς καὶ ἠγόρασεν οἰκόπεδον καὶ οἰκίαν ἐπ' ὀνόματι τῆς συζύγου του.

ΟΙ ΒΙΟΜΗΧΑΝΟΙ ΘΕΩΡΟΥΝ ΑΣΥΜΦΟΡΟΝ ΕΝΑ ΚΡΑΤΙΚΟΝ ΟΡΓΑΝΙΣΜΟΝ ΜΕΤΑΦΟΡΩΝ

Πρὸς τὸν Πρωθυπουργόν, τὸν Ἀντιπρόεδρον Κυβερνήσεως καὶ τοὺς ὑπουργοὺς Συντονισμοῦ, Οἰκονομικῶν, Συγκοινωνιῶν ἀπεστάλη τὸ κάτωθι τηλ)μα:

«Μελετωμένη ἀνάθεσις μεταφορῶν εἰς κρατικὸν ἢ ἡμικρατικὸν Ὀργανισμὸν ἀποκρούεται γενικῶς ὡς ἀσύμφορος καὶ καταστρεπτική, καθόσον προκαλέση παῦσιν συναγωνισμοῦ μὲ ἄμεσον ἐπακόλουθον ἀνατίμησιν κομίστρων, ἀπροθυμίαν ἐξυπηρετήσεως καὶ ταλαιπωρίαν ἐμπορευομένων καὶ κοινοῦ. Τυχὸν ἐφαρμογὴ τοιούτου μέτρου θέλει πλήξει περισσότερον ἀγροτικὰ προϊόντα, ἅτινα λόγῳ αὐξήσεως κόστους καταστοῦν ἀνίκανα συναγωνισθῶσι ξένα προϊόντα ἐπὶ μεγίστη ζημία ἐθνικῆς οἰκονομίας. Παρακαλοῦμεν ἐγκαταλείψητε πᾶσαν σχετικὴν ἰδέαν χαρακτηριζομένην ὡς ἀντιοικονομικὴν καὶ ἀψυχολόγητον πρὸς ἀποφυγὴν καὶ νέας ἀναταραχῆς εἰς τὴν οἰκονομίαν τῆς χώρας.

Σύνδεσμος Βιομηχάνων Πατρῶν Πρόεδρος Ἀλ. Ἀντωνόπουλος».

ΔΙΑΦΟΡΟΙ ΕΜΠΟΡΙΚΑΙ ΕΙΔΗΣΕΙΣ

Κατὰ σχετικὰς πληροφορίας πρὸς τὰ Ε.Β.Ε. καὶ τὸν Πανελλήνιον Σύνδεσμον Ἐξαγωγέων, βάσει τῶν ἀπὸ 28]1]60 ἐπελθουσῶν μεταβολῶν εἰς τὸ καθεστὼς εἰσαγωγῆς τῆς Βενεζουέλας τὰ κάτωθι προϊόντα ἐνδιαφέροντα καὶ τὴν ἡμετέραν ἐξαγωγὴν ὑπήχθησαν ὑπὸ καθεστὼς προηγουμένης ἀδείας εἰσαγωγῆς ἤτοι: ὄρυζα, χυμοί, σκόρδα, σοῦπαι χορταρικῶν, λαχανικὰ εἰς κονσέρβας, προϊόντα μὲ βάσιν τὴν σάκχαριν, καπνὸς ἀκατέργαστος, σιγαρέττα, ὑφάσματα βαμβακερὰ καὶ σύμικτα, βελοῦδα φέλπαι κ. λ. π., εἴδη ὑφασμάτων ἐξ ἐρίου, μετάξης κ. λ. π.

—Εἰσαγωγαὶ προϊόντων ὑπὸ τῶν χωρῶν τῆς Μπενελούξ

Αἱ χῶραι τῆς Μπενελοὺξ προσῆλθον ἀπὸ 1ης Ἰανουαρίου εἰς τὸν λῆψιν μέτρων ἐπεκτάσεως τοῦ καθεστῶτος ἀπελευθερώσεως ἔναντι τῶν χωρῶν τοῦ Ο. Ε.Ο.Σ. καὶ δι' ἕτερα προϊόντα ὑπαγόμενα πρότερον ὑπὸ προσόστωσιν εἰσαγωγῆς, μεταξὺ δὲ αὐτῶν περιλαμβάνονται τὰ ἀκόλουθα ἐνδιαφέροντα τὴν ἡμετέραν ἐξαγωγήν: σκόρδα, κράμβας, ραδίκια, κύαμοι, ἀγγουράκια, πεπόνια καὶ ὄρυζα ἀποφλοιωμένη.

—Εἰσαγωγὴ ἠλεκτροκινητήρων μέχρι 100 HP

Δι' ἀποφάσεως τοῦ ὑπουργείου Βιομηχανίας, ἡ εἰσαγωγὴ ἠλεκτροκινητήρων ἰσχυος μέχρις 100 ἵππων ὡς καὶ τῶν πάσης φύσεως ὑδροδεικτῶν (ὀγκομετρικῶν ἢ ταχυμετρικῶν), ἐπιτρέπεται μόνον κατόπιν προηγουμένης ἐγκρίσεως τοῦ ὑπουργείου τούτου.

ΠΟΛΙΤΙΚΗ ΔΗΛΩΣΙΣ

Ὁ ὑπογεγραμμένος Γεώργιος Μουρτᾶς, δηλῶ ὅτι προσχωρῶ εἰς τὸ κόμμα τοῦ ἐπιφανοῦς Ἕλληνος ἀντιπροέδρου τῆς Κυβερνήσεως κ. Παναγιώτου Κανελλοπούλου, τοῦ ὁποίου εἶμαι ἀφοσιωμένος φίλος τόσον ἐγὼ ὅσον καὶ ὁλόκληρος ἡ οἰκογένειά μου.

Ὁ δηλῶν
Γεώργ. Μουρτᾶς

ΕΙΣ ΜΝΗΜΗΝ

Ὑπὲρ τοῦ Ἀσύλου Ἀνιάτων κατέθεσαν:

Ἡ οἰκογένεια Βασ. Μπότσαρη δρχ. 500 εἰς μνήμην τῆς μητρός των Ἀριστέας Πετροπούλου. Ἡ οἰκογένεια Πέτρου Πετροπούλου δρχ. 500 εἰς μνήμην τῆς προσφιλοῦς των συζύγου καὶ μητρὸς Ἀριστέας Πετροπούλου. Ἡ κ. Σοφία Κ. Ἀναγνωστοπούλου καὶ τὰ τέκνα της δρχ. 300 εἰς μνήμην Τζούλιας Κ. Μπαραμπάτη. Ἡ οἰκογένεια Κων)νου Γ. Γεωργίου ἀπέστειλεν ἐξ Ἀθηνῶν δρ. 300 εἰς μνήμην τῆς σεβαστῆς των μητρὸς Γεωργίας Γεωργίου. Ἡ κ. Ἀθηνᾶ Σ. Σκιαδαρέση δρχ. 100 εἰς μνήμην Ἀναστασίου Τελώνη. Ἡ οἰκογένεια Ἀλεξ. Κλάδη δρχ. 50 εἰς μνήμην Ἰωάν. Παπαθεοδώρου.

Ἡ οἰκογένεια Γεωργίου Τζαβέλα κατέθεσε δρχ. 100 εἰς μνήμην Κωστῆ Δ. Λαγωγιάννη ὑπὲρ τοῦ Α'. Κύκλου Ἑλληνικοῦ Φωτός.

Ἡ οἰκογένεια Σταύρου Παναγ. Ἀναγνωστοπούλου κατέθεσεν ὑπὲρ τοῦ Πτωχοκομείου δρχ. 100 εἰς μνήμην Ἰωάν. Παπαθεοδώρου.

Ὁ κ. καὶ ἡ κ. Μιχ. Ἀγγελοπούλου κατέθεσαν δρ. 100 ὑπὲρ τοῦ Πτωχοκομείου εἰς μνήμην Ἰωάν. Παπαθεοδώρου, ὁμοίως ὁ κ: Χρῆστος Θ. Χρυσανθακόπουλος ὑπὲρ τοῦ Πτωχοκομείου δρ. 100 εἰς μνήμην Ἰωάννου Παπαθεοδώρου.

Ὁ κ. καὶ ἡ κ. Χρήστου Δροσοπούλου κατέθεσαν ὑπὲρ τοῦ Πτωχοκομείου δρχ. 100 εἰς μνήμην Ἀθανασίου Δροσοπούλου.

Ἡ οἰκογένεια Κίμωνος Τρακαδᾶ κατέθεσεν ὑπὲρ τοῦ Πτωχοκομείου δρχ. 50 εἰς μνήμην Ἀθαν. Δροσοπούλου.

Ἡ κ. Ἑλένη Ζαφειροπούλου κατέθεσε δρχ. 100 ὑπὲρ ἀποπερατώσεως τοῦ Ἱεροῦ Ναοῦ Ἁγ. Κωνσταντίνου Ἀρόης εἰς μνήμην Ἀναστασίου Τελώνη.

ΝΑΥΤΙΚΟΣ ΟΜΙΛΟΣ ΠΑΤΡΩΝ

ΑΝΑΚΟΙΝΩΣΙΣ

Εἰδοποιοῦνται τὰ τακτικὰ μέλη τοῦ Ὁμίλου, ὅτι ἡ διὰ σήμερον ὁρισθεῖσα τακτικὴ Συνέλευσις θὰ λάβῃ χώραν τὴν 10ην π.μ. ἀκριβῶς ἐν τῇ αἰθούσῃ τοῦ Ἐπαγγελματικοῦ καὶ Βιοτεχνικοῦ Ἐπιμελητηρίου (Ἁγίου Νικολάου—Ρήγα Φεραίου) καὶ οὐχὶ ἐν τῇ αἰθούσῃ τοῦ Ὁμίλου, λόγῳ ἐκτάκτου κωλύματος.

Ὁμοίως ὑπενθυμίζομεν ὅτι ἡ Συνέλευσις θὰ εὑρεθῇ ἐν ἀπαρτίᾳ συμφώνως τῷ Καταστατικῷ ὁσαδήποτε μέλη καὶ ἂν παρευρεθῶσι κατ' αὐτήν.

Ἐντολῇ Διοικητικοῦ Συμβουλίου
Ὁ Γεν. Γραμματεὺς
Ἰωάν. Βερναρδῆς

ΠΡΟΣΚΛΗΣΙΣ

—Συλλόγου Ἐφημεριδοπωλῶν Πατρῶν «Ὁ Χρυσόστομος»

Καλοῦνται ἅπαντα τὰ μέλη τοῦ Συλλόγου εἰς τακτικὴν συνέλευσιν σήμερον Κυριακὴν 6ην Μαρτίου καὶ ὥραν 5 μ.μ. εἰς τὴν αἴθουσαν τοῦ Ἐργατικοῦ Κέντρου.

Θέματα: 1) Διάφοροι ἀνακοινώσεις, 2) Παραλαβὴ ἰματισμοῦ πρὸς διανομή.

Ἐντολῇ Διοικήσεως
Ὁ Πρόεδρος
Παναγ. Ἀναγνωστόπουλος
Ὁ Γεν. Γραμματεὺς
Γεώργ. Ἀντωνίου

Ο.Τ.Ε. Α.Ε.

Διακηρύσσεται ὅτ. τὴν 18ην Μαρτίου ἐ. ἔ. ἡμέραν Παρασκευὴν καὶ ὥραν 12—12 1)2 μεσημβρινὴν διενεργηθήσεται συγχρόνως ἐν Ἀθήναις, Πάτραις καὶ Ἀγρινίῳ μειοδοτικὸς διαγωνισμὸς διὰ συμπληρώσεως τιμολογίου καὶ προϋπολογισμοῦ διὰ τὴν ἀνάδειξιν ἐργολήπτου χωματουργικῶν ἐργασιῶν ἐπεκτάσεως δικτύου πόλεως Ἀγρινίου.

Δεκτοὶ ἐργολάβοι Δ. Ε. Α'. καὶ ἄνω τάξεως δι' ἔργα οἰκοδομικὰ ἢ ὁδοποιΐας.

Τῆς μελέτης καὶ σχετικῶν ὅρων δημοπρατήσεως οἱ ἐνδιαφερόμενοι δύνανται νὰ λάβωσι γνῶσιν παρὰ τῶν Γραφείων ΟΤΕ τῶν ὡς ἄνω πόλεων.

ΑΝΗΣΥΧΙΑΙ ΔΙΑ ΤΗΝ ΥΓΕΙΑΝ ΤΟΥ ΑΪΖΕΝΧΑΟΥΕΡ
ΜΕΤΑ ΔΙΗΜΕΡΟΝ ΑΝΑΠΑΥΣΙΝ ΕΙΣ ΤΟ ΠΟΡΤΟ ΡΙΚΟ ΕΠΙΣΤΡΕΦΕΙ ΑΥΡΙΟΝ ΕΙΣ ΤΗΝ ΟΥΑΣΙΓΚΤΩΝ

Ν. ΥΟΡΚΗ, 5. Μία μεγάλης κυκλοφορίας ἐφημερὶς τῶν Ἡν. Πολιτειῶν ἐκφράζει σήμερον ἀνησυχίας διὰ τὴν ὑγείαν τοῦ προέδρου Ἀϊζενχάουερ.

Εἰς κύριον ἄρθρον της τιτλοφορούμενον «Φρόντισε νὰ ξεκουράζεσαι Ἄϊκ», ἡ «Νταίηλυ Νιούς» τῆς Ν. Ὑόρκης γράφει σήμερον: Τώρα ποὺ ὁ πρόεδρος Ἀϊζενχάουερ ἔφθασεν εἰς τὸ Πόρτο Ρίκο διά νὰ ἀναπαυθῇ κατὰ τὸ Σαββατοκύριακον, διαρρέουν πληροφορίαι καθ' ἃς ἡ ὑγεία του δὲν εἶναι ἐντελῶς ἀνθηρά, κατόπιν τῆς περιοδείας καλῆς θελήσεως ποὺ ἐπραγματοποίησεν εἰς τὴν νότιον Ἀμερικήν».

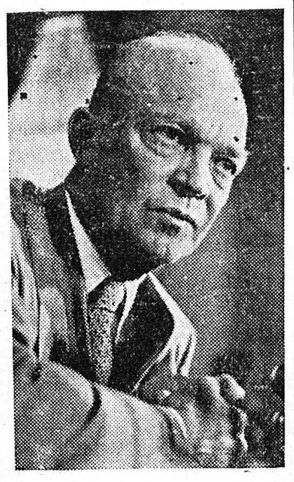

Ἡ ἐφημερὶς ὁμιλεῖ περὶ κοπιώδους μετακινήσεως τοῦ Ἀμερικανοῦ προέδρου κατὰ τὴν περιοδείαν του καὶ προσθέτει ὅτι οὗτος δὲν κοιμᾶται ὅσον ἔπρεπε. Τέλος ἡ ἐφημερὶς ἐξορκίζει τὸν πρόεδρον Ἀϊζενχάουερ νὰ ἀναπαύεται πολὺ εἰς τὸ ἑξῆς, μέχρις ὅτου λήξῃ ἡ θητεία του.

Ἀντιθέτως αἱ πληροφορίαι ἐκ Πόρτο Ρίκο ἀναφέρουν ὅτι ὁ πρόεδρος, ὁ ὁποῖος θὰ διέλθῃ τὸ τέλος τῆς ἑβδομάδος οἰκογενειακῶς εἰς Πόρτο Ρίκο, ἀπεφάσισε σήμερον νὰ ἐπιστρέψῃ εἰς Οὐάσιγκτων τὴν πρωΐαν τῆς Δευτέρας.

Ὁ κ. Ἀϊζενχάουερ ἔπαιξε γκόλφ χθὲς τὸ ἀπόγευμα καὶ σήμερον τὴν πρωΐαν.

Ὁ ἐκπρόσωπος τοῦ Λευκοῦ Οἴκου ὅταν ἐδέχθη τοὺς δημοσιογράφους δὲν ἔδωσε καμμίαν πληροφορίαν περὶ τῆς προθέσεως τοῦ κ. Ἀϊζενχάουερ νὰ ὁμιλήσῃ ἀπὸ τοῦ συστήματος τηλεοράσεως τὴν προσεχῆ ἑβδομάδα ἐπὶ τοῦ ταξιδίου του εἰς τὴν Λατινικὴν Ἀμερικήν. Ὁ ἐκπρόσωπος ὑπεγράμμισεν ὅτι μία νέα ἰδέα διετύπωσεν ὁ Πρόεδρος, εἰς λόγον τὸν ὁποῖον ἐξεφώνησεν εἰς Πόρτο Ρίκο. Πρόκειται περὶ τῆς ἀνάγκης νὰ τεθοῦν εἰς τὴν διάθεσιν τῶν χωρῶν τῆς Λατινικῆς Ἀμερικῆς οἱ φυσικοὶ πόροι καὶ αἱ πρόοδοι τῆς ἐπιστήμης. Ὁπωσδήποτε ὁ ἐκπρόσωπος τοῦ Λευκοῦ Οἴκου ἠρνήθη νὰ παράσχῃ ἄλλας πληροφορίας ἐπὶ τῶν λεχθέντων ὑπὸ τοῦ Προέδρου.

Εἰς τὸ περιβάλλον τοῦ Προέδρου δὲν ἀπεκρύπτετο ὅτι ἡ ἀφορμὴ τῆς ἀλλαγῆς τῶν σχεδίων τοῦ ἀρχηγοῦ τοῦ Λευκοῦ Οἴκου εἶναι ἐλαφρὸν κρυολόγημα, ἐκ τοῦ ὁποίου προσεβλήθη οὗτος καὶ τὸ ὁποῖον τὸν ἠνώχλησεν εἰς τὸν λαιμόν.

ΒΑΣΙΛΕΙΟΝ ΤΗΣ ΕΛΛΑΔΟΣ ΑΙΜΕΝΙΚΩΝ ΤΑΜΕΙΟΝ ΠΑΤΡΩΝ

ΠΕΡΙΛΗΨΙΣ ΔΙΑΚΗΡΥΞΕΩΣ

1) Ὁ πρόεδρος τῆς Λιμενικῆς Ἐπιτροπῆς Πατρῶν διακηρύττει ὅτι, ἐκτίθεται εἰς πρόχειρον ἐπαναληπτικὸν μειοδοτικὸν διαγωνισμὸν δι' ἐκπτώσεως ἐπὶ τῶν τιμῶν ἡ προμήθεια 4 χαλυβδίνων δεστρῶν προϋπολογισμοῦ δραχμῶν 65.000.

2) Ὁ διαγωνισμὸς θέλει διενεργηθῆ τὴν 21ην τοῦ μηνὸς Μαρτίου ἡμέραν Δευτέραν καὶ ὥραν 12ην μ.

3) Δεκτοὶ εἰς τὸν διαγωνισμὸν Ἕλληνες πολῖται σιδηροβιομήχανοι.

4) Πλείονες πληροφορίαι καθ' ἑκάστην παρὰ τῇ Τεχνικῇ Ὑπηρεσίᾳ τοῦ Λιμενικοῦ Ταμείου κατὰ τὰς ἐργασίμους ἡμέρας καὶ ὥρας.

Ἐν Πάτραις τῇ 3ῃ Μαρτίου 1960
Ὁ πρόεδρος
Α. Ζωϊόπουλος

ΑΡΧΑΙΡΕΣΙΑΙ

—Ἑνώσεως Τραυματιῶν Πατρῶν Πολέμου 1940—49 (Ἀράτου 8)

Γενομένων ἀρχαιρεσιῶν διά Γεν. Συνελεύσεως ἐξελέγη τὸ κάτωθι Διοικ. Συμβούλιον: 1) Πρόεδρος Ἰωάννης Ὀδυσσέως, 2) Ἀντιπρόεδρος Α' Παν. Τζωρτζόπουλος. 3) Ἀντιπρόεδρος Β' Παν. Παπαδόπουλος, 4) Γεν. Γραμματεὺς Π. Τριανταφυλλόπουλος, 5) Ταμίας Ἀνδρ. Σταθόπουλος, 6) Εἰδ. Γραμματεὺς Γ. Σγουρδέλης, 7) Ἔφορος Ἀνδρ. Χαλμούκης.

Πάτραι τῇ 6 Μαρτίου 1960
Ἐκ τοῦ Γραφείου

ΑΝΑΚΟΙΝΩΣΙΣ

Ἡ Α.Ε.Π.Υ.Σ. ἀνακοινοῖ ὅτι οἱ κάτωθι προκηρυχθέντες διαγωνισμοὶ ἀναβάλλονται διὰ τὴν ἔναντι ἑνὸς ἑκάστου ἀναγραφομένην ἡμερομηνίαν καὶ ὑπὸ τοὺς αὐτοὺς ὅρους.

α) Προμήθεια 12.100 ρόλλων χάρτου ὑγείας τῆς 7—3—60 ἀναβάλλεται διὰ τὴν 11—3—60 ἡμέραν Παρασκευὴν καὶ ὥραν 12—13.

β) Προμήθεια 9.000 κυτίων Μικρολίνης ἢ βακτενὸλ Α. Δ. 15 καὶ ὑλικῶν κατασκευῆς ἰματισμοῦ Α. Δ. 16 τῆς 9—3—60 ἀναβάλλονται διὰ τὴν 11—3—60 ἡμέραν Παρασκευὴν καὶ ὥραν 12—13.

γ) Προμήθεια ἀντιβιοτικῶν φαρμάκων Α. Δ. 17 τῆς 24—3—60 ἀναβάλλεται διὰ τὴν 26—3—60 ἡμέραν Σάββατον καὶ ὥραν 12—13.

(Ὁ Πρόεδρος τῆς ΑΕΠΥΣ)

ΠΕΡΙΛΗΨΙΣ ΔΙΑΚΗΡΥΞΕΩΣ

Τὸ Νομαρχιακὸν Ταμεῖον Κεφαλληνίας προκηρύσσει κατὰ τὰς κατωτέρω ἀναγραφομένας χρονολογίας μειοδοτικοὺς διαγωνισμοὺς δι' ἐνσφραγίστων προσφορῶν μετὰ συμπληρώσεως τιμολογίου καὶ προϋπολογισμοῦ πρὸς ἀνάδειξιν ἐργολάβων ἐκτελέσεως ἔργων ὁδοποιΐας ἐπὶ τῶν ἑπομένων ἐπαρχιακῶν ὁδῶν:

1) Κατὰ τὴν 29 Μαρτίου 1960 ἡμέραν Τρίτην δημοπρασία ἐργασιῶν ἀνακαινίσεως καὶ συντηρήσεως ὑπ' ἀριθ. 1 ἐπαρχιακῆς ὁδοῦ Ἀργοστολίου—Πόρου.

2) Κατὰ τὴν 30 Μαρτίου 1960 ἡμέραν Τετάρτην δημοπρασία ἐργασιῶν ἀνακαινίσεως καὶ συντηρήσεως ὑπ' ἀριθ. 25 ἐπαρχ. ὁδοῦ Ἀργοστολίου—Φισκάρδου.

3) Κατὰ τὴν 31 Μαρτίου 1960 ἡμέραν Πέμπτην δημοπρασία ἐργασιῶν ἀνακαινίσεως καὶ συντηρήσεως συμπλέγματος ὁδῶν ἐπαρχίας Πάλλης.

4) Κατὰ τὴν 1 Ἀπριλίου 1960 ἡμέραν Παρασκευὴν δημοπρασία ἐργασιῶν ἀνακαινίσεως καὶ συντηρήσεως ὁδῶν νήσου Ἰθάκης.

Αἱ δημοπρασίαι διεξαχθήσονται κατὰ τὴν 10ην ὥραν π. μ. ἐν τοῖς γραφείοις τῆς Διευθύνσεως Τεχνικῶν Ὑπηρεσιῶν Νομαρχίας Κεφαλληνίας ἐνώπιον τῆς ἁρμοδίας ἐπιτροπῆς καὶ εἰς ταύτας γίνονται δεκτοὶ ἐργολάβοι δημοσίων ἔργων δι' ὁδοποιΐαν κάτοχοι πτυχίου δυναμικότητος ἀναλόγου τοῦ προϋπολογισμοῦ—προσφορᾶς.

Πλείονες πληροφορίαι καὶ ἀντίτυπα τευχῶν τῶν μελετῶν δίδονται παρ' ἡμῖν καὶ τῷ γραφείῳ Νομομηχανικοῦ Κεφαλληνίας.

Ὁ Πρόεδρος
Νομαρχιακοῦ Ταμείου
Νομάρχης Κεφ)νίας
Θ. ΜΑΡΙΟΛΗΣ

ΑΠΕΠΕΙΡΑΘΗ ΝΑ ΦΟΝΕΥΣΗ ΤΟΝ ΑΔΕΛΦΟΝ ΤΟΥ ΕΙΣ ΤΟ ΔΙΑΚΟΦΤΟ ΔΙΑ ΚΤΗΜΑΤΙΚΑΣ ΔΙΑΦΟΡΑΣ

Παρεπέμφθη χθὲς εἰς τὸν Ἀνακριτὴν Β' Τμήματος, κατηγορούμενος δι' ἀπόπειραν ἀνθρωποκτονίας, ὁ Ἀπόστ. Γ. Κατεργάρης ἐκ Διακοφτοῦ. Οὗτος προχθὲς Κυριακὴν ἐπυροβόλησε διὰ κυνηγετικοῦ ὁπλου κατὰ τοῦ ἀδελφοῦ του Νικολάου ἐτῶν 40 μὲ σκοπὸν νὰ τὸν φονεύσῃ, πλὴν ὅμως ἠστόχησε. Τὰ αἴτια τῆς ἀποπείρας ἀνάγονται εἰς κτηματικὰς διαφοράς. Ὁ δράστης θ' ἀπολογηθῇ αὔριον.

ΔΙΑΦΟΡΟΙ ΚΑΤΑΔΙΚΑΙ ΥΠΟ ΤΟΥ ΕΦΕΤΕΙΟΥ

Ὑπὸ τοῦ Τριμελοῦς Ἐφετείου κατεδικάσθη εἰς φυλάκισιν 4 μηνῶν ὁ Χαράλ. Ἀγγ. Ποταμιάνος, κάτοικος Ἀργοστολίου. Οὗτος τὴν 25) 8)59, ὁδηγῶν τὸ ὑπ' ἀριθ. 72140 φορτηγὸν αὐτοκίνητον, καθ' ἣν ὥραν ἔκαμνεν ἐλιγμοὺς ὀπίσω, παρέσυρε καὶ ἐτραυμάτισε τὴν Κυριακούλα Κουτσουμπάρδου.

Ὑπὸ τοῦ Τριμελοῦς Ἐφετείου κατεδικάσθη εἰς φυλάκισιν 4,5 μηνῶν μὲ τριετῆ ἀναστολὴν ὁ Ἰω. Κ. Μπούσιας ἐτῶν 50 ἐκ Καρουσίου Καλαβρύτων διὰ σωματικὴν βλάβην. Οὗτος τὴν 26)4)59, ὑπηρετῶν εἰς τὰ Τ.Ε.Α. εἰς Μιχαλὲϊκα Δεμεστίχων, ἐπυροβόλησε καὶ ἐτραυμάτισεν εἰς τὸν δεξιὸν ἀντιβραχίονα τὸν ἐκ Ζακύνθου πλανόδιον ἔμπορον Ἀνδρ. Καλέβρην, καθ' ὃν χρόνον ὁ τελευταῖος ἐπέστρεφεν εἰς Δεμέστιχα, ἐπιβαίνων τοῦ ὑπ' ἀριθ. 70157 τζίπ, ἐπὶ τοῦ ὁποίου εἶχε φορτώσει τὸ ἐμπόρευμά του. Οἱ συγκατηγορούμενοί του Δ. Παπαδόπουλος καὶ Γ. Πλότας, οἱ ὁποῖοι εἶχον καταδικασθῆ πρωτοδίκως εἰς 4,5 μηνῶν φυλάκισιν, ἠθωώθησαν.

Τὸ Τριμελὲς Ἐφετεῖον κατεδίκασεν εἰς φυλάκισιν 10 μηνῶν τὸν Μιχ. Γερ. Μάτσαν ἐτῶν 52 ἰχθυοπώλην, 5 μηνῶν τὸν Παναγ. Δ. Φιλιππόπουλον ἐτῶν 37 καφεπώλην καὶ 2 μηνῶν τὸν Σπυρ. Ἀντ. Βασιλείου ἐτῶν 31 ντουκαδόρον, κατοίκους Πατρῶν, διὰ μικρὰν ἐμπορίαν ναρκωτικῶν.

Διὰ τὴν αὐτὴν αἰτίαν κατεδικάσθη εἰς φυλάκισιν 2 ἐτῶν καὶ 2 μηνῶν ὁ Στυλ. Ν. Παπακωνσταντίνου ἐτῶν 39, κάτοικος Πατρῶν.

Η ΚΛΗΡΩΣΙΣ ΤΟΥ ΕΘΝΙΚΟΥ ΛΑΧΕΙΟΥ

ΑΘΗΝΑΙ, 6. Κατὰ τὴν σημερινὴν 10ην ἡμέραν τῶν διαδοχικῶν κληρώσεων τῆς 50ης ἐκδόσεως τοῦ Ἐθνικοῦ Λαχείου ἐξήχθησαν οἱ κάτωθι ἀριθμοί, κερδίζοντες τὰ ἀντιστοίχως σημειούμενα ποσά:

Ἀνὰ 300.000 δραχ.
37774 88203

Ἀνὰ 100.000 δραχ.
3415 73359

Ὁ ἀριθμὸς 32185 κερδίζει 20.000 δραχ.

Ἀνὰ 10.000 δραχ.
5812 59258 70303 78942

Ἀνὰ 5.000 δραχ.
2570 12808 17257 17941
39798 38896 40822 41239
43918 44623 48229 49056
54967 58355 64766 65895
66602 68605 68792 69951
75926 81912 82931 84867
87160 87281 90917 92433
94141

Ἀνὰ 3.000 δραχ.
869 3948 5201 6395
11827 11831 15034 15778
17577 17865 19127 22402
25418 26783 26829 28929
30544 30684 31263 31706
32523 32872 35395 35535
36131 38221 38423 39251
41837 42356 44474 44794
48457 49179 50535 50633
51607 52346 52849 53456
57094 58766 62122 64215
64777 65642 66768 67934
68008 68702 71142 74114
74144 74285 74680 76043
78983 80214 80274 82254
83417 83544 84140 86620
87110 87449 88141 91307
91438 92380 95021

Τέλος, ἐξήχθησαν ἕτεροι 1.500 ἀριθμοὶ κερδίζοντες ἀνὰ 1.500 δραχ.

Ἡ κλήρωσις θὰ συνεχισθῇ μεθαύριον (Δευτέραν).

ΚΟΙΝΟΤΗΣ ΑΝΩ ΚΑΣΤΡΙΤΣΙΟΥ

ΘΡΗΣΚΕΥΤΙΚΗ ΠΑΝΗΓΥΡΙΣ

Τὴν Τετάρτην, 9 Μαρτίου, ἐπέτειον τῶν Ἁγίων Τεσσαράκοντα Μαρτύρων, ἑορτάζει ὁ ἐν Ἄνω Καστριτσίῳ φερώνυμος Ἱερὸς Ναὸς τῶν Ἁγίων Τεσσαράκοντα, τὴν ἐτησίαν αὐτοῦ πανήγυριν μετ' ἀρτοκλασίας καὶ πάσης θρησκευτικῆς λαμπρότητος.

Κατὰ τὴν θείαν Λειτουργίαν θὰ μετάσχωσιν καλλίφωνοι ἱερεῖς καὶ ἱεροψάλται, θὰ τελεσθῇ δὲ καὶ δέησις.

Παρακαλοῦνται ὅθεν οἱ φιλέορτοι ὅπως προσέλθωσι.

Συγκοινωνία ἀπὸ Πατρῶν μέχρι τοῦ Ναοῦ (ἀφετηρία ὁδὸς Καραϊσκάκη 96)

Ἡ Ἐνοριακὴ Ἐπιτροπὴ

ΙΕΡΑ ΜΟΝΗ ΟΣΙΟΥ ΛΟΥΚΑ

ΔΗΜΟΠΡΑΣΙΑ

Σήμερον ἕκτην (6) Μαρτίου 1960 καὶ ὥραν 10—11 π. μ. ἐκτίθενται εἰς πλειοδοτικὴν δημοπρασίαν, ἐνώπιον τοῦ Ἡγουμενοσυμβουλίου τῆς Ἱερᾶς Μονῆς καὶ εἰς τό Μετόχιον ἐν Πάτραις ταύτης (Γηροκομεῖον — Λόντου) τὰ οἰκόπεδα αὐτῆς.

(Ἐκ τοῦ Γραφείου τῆς Ἱερᾶς Μονῆς)

ΔΩΡΕΑΙ

Ὑπὲρ τῶν σκοπῶν τοῦ Ἀσύλου Ἀνιάτων προσέφερον:

Ἀνώνυμος Α. Ν. δρχ. 200. Ἀνώνυμος Π. Π. δρχ. 100.

ΜΗΤΡΟΠΟΛΙΤΙΚΟΣ ΝΑΟΣ ΕΥΑΓΓΕΛΙΣΤΡΙΑΣ

ΑΝΑΚΟΙΝΩΣΙΣ

Σήμερον τὸ ἀπόγευμα ὥραν 6 μ. μ. καὶ κατὰ τὸν Κατανυκτικὸν Μεγάλον Ἑσπερινὸν ἐν τῷ Μητροπολιτικῷ Ναῷ θέλει χοροστατήσῃ ὁ Σεβασμιώτατος Μητροπολίτης ἡμῶν, θὰ ὁμιλήσῃ δὲ ὁ Πανοσιολογιώτατος ἀρχιμανδρίτης Χαρίτων Πνευματικάκης ἱεροκήρυξ.

Ἐκ τοῦ Ναοῦ

ΟΙ ΣΥΝΤΑΞΙΟΥΧΟΙ ΤΟΥ Ι.Κ.Α.

Ὁ Σύλλογος Συνταξιούχων ΙΚΑ Πατρῶν ἀπέστειλεν ἐγκύκλιον εἰς ὅλους τοὺς συλλόγους συνταξιούχων τῆς χώρας ὅπως ἀξιώσουν τὴν ἄμεσον ἕνωσιν τῶν Ὁμοσπονδιῶν Συνταξιούχων Ἀθην