ΓΡΑΦΕΙΑ : ΚΟΡΙΝΘΟΥ 210
ΤΗΛΕΦΩΝΑ : 24—94 & 43—23
ΤΙΜΗ ΦΥΛΛΟΥ ΔΡΑΧΜΑΙ 1.50

ΠΕΛΟΠΟΝΝΗΣΟΣ

7 ΣΑΒΒΑΤΟΝ ΜΑΪΟΥ 1960
ΠΕΡ. Β'-ΕΤΟΣ ΙΕ'-ΑΡΙΘ. ΦΥΛΛΟΥ 4565

ΗΜΕΡΗΣΙΑ ΕΘΝΙΚΗ ΕΦΗΜΕΡΙΣ ΠΑΤΡΩΝ - ΕΤΟΣ ΙΔΡΥΣΕΩΣ 1886

ΛΟΓΟΣ ΤΟΥ ΓΚΡΟΜΙΚΟ ΕΙΣ ΤΟ ΑΝΩΤΑΤΟΝ ΣΟΒΙΕΤ

ΤΑ ΣΥΝΟΡΑ ΤΗΣ ΑΝΑΤΟΛΙΚΗΣ ΓΕΡΜΑΝΙΑΣ ΦΡΟΥΡΟΥΝΤΑΙ ΑΥΣΤΗΡΩΣ ΚΑΙ ΘΑ ΤΑ ΥΠΕΡΑΣΠΙΣΩΜΕΝ ΠΑΣΗ ΘΥΣΙΑ

ΚΑΘΗΚΟΝ, Η ΕΞΟΥΔΕΤΕΡΩΣΙΣ ΤΩΝ ΚΑΤΑΛΟΙΠΩΝ ΤΟΥ Β! ΠΟΛΕΜΟΥ

ΔΕΝ ΑΠΟΤΕΛΕΙ ΑΠΕΙΛΗΝ "Η ΤΕΛΕΣΙΓΡΑΦΩΝ Η ΠΟΛΙΤΙΚΗ ΤΩΝ ΣΟΒΙΕΤ ΕΠΙ ΤΟΥ ΓΕΡΜΑΝΙΚΟΥ ΘΕΜΑΤΟΣ

ΜΟΣΧΑ, 6. Ὁ Ρῶσος ὑπουργὸς τῶν Ἐξωτερικῶν κ. Γκρομύκο ἐδήλωσε σήμερον τὴν πρωΐαν ἐνώπιον τοῦ Ἀνωτάτου Σοβιὲτ ὅτι ἡ πολιτικὴ τῆς Σοβιετικῆς Ἑνώσεως ἔναντι τῆς Γερμανίας δὲν δύναται νὰ θεωρηθῇ ὡς ἐνέχουσα χαρακτῆρα ἀπειλῆς καὶ τελεσιγράφου.

Ἐτόνισεν ὅτι ἡ Ρωσία θεωρεῖ ὡς καθῆκον της τὸν ἀγῶνα διὰ τὴν ἐξουδετέρωσιν τῶν καταλοίπων τοῦ β' παγκοσμίου πολέμου.

Ἐπίσης ἐτόνισεν ὅτι τὰ σύνορα τῆς Ἀνατολικῆς Γερμανίας φρουροῦνται αὐστηρῶς καὶ ὅτι εἰς περίπτωσιν ἀνάγκης θὰ τὰ ὑπερασπίσουν ὅλαι αἱ δυνάμεις τῆς Ρωσίας, καθὼς καὶ ἐκεῖναι τῶν χωρῶν—μελῶν τοῦ Συμφώνου τῆς Βαρσοβίας.

Προσέθεσεν ὅτι ἀπευθύνει τὴν προειδοποίησιν αὐτὴν πρὸς ὡρισμένας ἐξημμένας κεφαλὰς τῆς Δύσεως.

Περαιτέρω ἀνέφερεν ὅτι ἡ ρωσικὴ κυβέρνησις ἐξακολουθεῖ νὰ τρέφῃ τὴν ἐλπίδα ὅτι ἡ προσεχὴς διάσκεψις κορυφῆς θὰ ὁδηγήσῃ εἰς τὴν ὕφεσιν καὶ ἐτόνισεν ὅτι ἡ κυβέρνησίς του θὰ καταβάλῃ πᾶσαν προσπάθειαν διὰ νὰ συμβάλῃ εἰς τὴν ἐπιτυχίαν τῆς διασκέψεως τῶν Παρισίων.

Ἀκολούθως ὑπεγράμμισεν ὅτι ἡ συνάντησις εἰς τὴν γαλλικὴν πρωτεύουσαν τῶν ἀρχηγῶν τῶν κυβερνήσεων θὰ ἀποτελέσῃ πραγματικὴν ἐξακρίβωσιν τῶν προθέσεων τῶν Δυτικῶν δυνάμεων.

Διὰ τὴν 10μερῆ ἐπιτροπὴν ἀφοπλισμοῦ, εἶπεν, ὅτι τὸ πρῶτον στάδιον τῶν συνομιλιῶν της εἰς οὐδὲν ἀποτέλεσμα κατέληξεν εἰς τὸν τομέα τῆς συνάψεως συμφωνίας ἐπὶ τοῦ ἀφοπλισμοῦ.

Μετὰ τὸν λόγον τοῦ κ. Γκρομύκο, τὸ Ἀνώτατον Σοβιὲτ διέκοψε τὰς ἐργασίας του δι' ἀργότερον. Προηγουμένως τὰ μέλη του ἐνέκριναν ὁμοφώνως τὴν ἔκθεσιν τοῦ κ. Κροῦστσεφ.

ΚΑΤΑΠΛΗΞΙΝ ΚΑΙ ΕΝΤΟΝΩΤΑΤΑΣ ΑΝΤΙΔΡΑΣΕΙΣ ΠΡΟΚΑΛΕΙ Ο ΕΜΠΡΗΣΤΙΚΟΣ ΛΟΓΟΣ ΤΟΥ ΚΡΟΥΣΤΣΕΦ

ΑΝΕΚΡΟΥΣΕ ΠΡΥΜΝΑΝ ΩΣ ΠΡΟΣ ΤΗΝ "ΔΙΑΣΚΕΨΙΝ ΚΟΡΥΦΗΣ,,

ΔΙΑΚΟΙΝΩΣΙΣ ΤΗΣ ΟΥΑΣΙΓΚΤΩΝ ΠΡΟΣ ΤΗΝ ΣΟΒ. ΕΝΩΣΙΝ

ΟΥΑΣΙΓΚΤΩΝ, 6. Ὁ χθεσινὸς λόγος τοῦ Ρώσου Πρωθυπουργοῦ εἰς τὸ Ἀνώτατον Σοβιὲτ προεκάλεσε κατάπληξιν καὶ ἐντονωτάτας ἀντιδράσεις τόσον ἐνταῦθα ὅσον καὶ εἰς ὁλόκληρον τὸν κόσμον.

Ἔγκυροι κύκλοι, εἰς τὰ πρῶτα σχόλιά των χαρακτηρίζουν τὸν λόγον τοῦ κ. Κροῦστσεφ ὡς τὸν ἐμπρηστικώτερον τῆς πολιτικῆς σταδιοδρομίας τοῦ Ρώσου πρωθυπουργοῦ. Ὑπῆρξεν ἀπροκάλυπτος, σκαιὰ καὶ δάνασος ἡ προσωπική ἐπίθεσίς του ἐναντίον τοῦ Ἀμερικανοῦ ἀντιπροέδρου κ. Νίξον.

Πολλοὶ τῶν Ἀμερικανῶν διερωτῶνται ἐὰν ὁ κ. Κροῦστσεφ ἀνέκρουσε πρύμναν ὡς πρὸς τὴν διάσκεψιν κορυφῆς, ἀφοῦ ἐπείσθη ὅτι ἡ Δύσις δὲν εἶναι διατεθειμένη νὰ θυσιάσῃ τὸ Βερολῖνον καὶ ν' ἀποδεχθῇ ἀνεπιφυλάκτως τὸ σχέδιόν του περὶ γενικοῦ ἐντὸς 4ετίας ἀφοπλισμοῦ.

Ὑπάρχουν ἐπίσης οἱ πιστεύοντες ὅτι ὁ Ρῶσος πρωθυπουργὸς τελεῖ ὑπὸ τὴν καταθλιπτικὴν πίεσιν τῶν σταλινικῶν καὶ μὲ τὴν υἱοθετηθεῖσαν «πολεμοχαρῆ» στάσιν του ἐπιδιώκει τὴν ὑπερφαλάγγισιν τῶν ἀδιαλλάκτων Κινέζων κομμουνιστῶν τοῦ Πεκίνου, οἵτινες οὐδέποτε ἔπαυσαν τορπιλλίζοντες πᾶσαν κίνησιν τείνουσαν εἰς τὴν συνεννόησιν Ἀνατολῆς καὶ Δύσεως.

Τηλεγραφήματα ἐκ Λονδίνου, ἐξ ἄλλου, ἀναφέρουν ὅτι ἡ δριμυτάτη ἐπίθεσις τοῦ κ. Κροῦστσεφ κατὰ τῶν Ἡνωμ. Πολιτειῶν δὲν ἀποτελεῖ μόνον τορπιλλισμὸν τῆς διεθνοῦς ὑφέσεως, ἀλλὰ ταυτοχρόνως ἐμβάλλει εἰς φόβους ὡς πρὸς τὰς ἐπικειμένας διεθνεῖς ἐξελίξεις.

Ὡς ἐγνώσθη, τόσον εἰς τὸ Φόρειν Ὄφφις, ὅσον καὶ οἱ ἁρμόδιοι τοῦ Σταίητ Ντηπάρτμεντ διερευνοῦν ἤδη τὰς προγραμματικὰς προθέσεις τῶν ἡγετῶν τοῦ Κρεμλίνου. Ἡ ἐκτοξευθεῖσα ἀπειλὴ περὶ ἐφαρμογῆς ἀντιποίνων κατὰ τῶν Ἀμερικανῶν, οὐδὲν τὸ καλὸν προοιωνίζει διὰ τὴν παγκόσμιον ὁμαλότητα.

ΟΥΑΣΙΓΚΤΩΝ, 6. Ὁ ἐκπρόσωπος τοῦ Λευκοῦ Οἴκου κ. Χάγκερτυ ἐδήλωσε σήμερον πρὸς τοὺς δημοσιογράφους ὅτι οὐδὲν γνωρίζει περὶ μεταβολῆς εἰς τὰ σχέδια τοῦ Προέδρου Ἀϊζενχάουερ ὅπως μεταβῇ εἰς τὴν διάσκεψιν Κορυφῆς εἰς Παρισίους τὴν 16ην Μαΐου.

Ἀπαντῶν εἰς ἐρωτήσεις σχετικῶς μὲ τὸ ἐπεισόδιον τῆς ὑπὸ τῶν Ρώσων καταρρίψεως ἀμερικανικοῦ ἀεροπλάνου, ὁ ἐκπρόσωπος ἐδήλωσεν ὅτι θὰ ἀποφύγῃ νὰ σχολιάσῃ ἐπὶ τοῦ παρόντος τὴν ἀντίδρασιν τοῦ κ. Ἀϊζενχάουερ διὰ τὸ ἐπεισόδιον, καθὼς καὶ τὰ λεχθέντα ὑπὸ τοῦ κ. Κροῦστσεφ ἐνώπιον τοῦ Ἀνωτάτου Σοβιέτ.

Ὁ κ. Χάγκερντυ ἐπεβεβαίωσεν ὅτι τὸ Στέητ Ντηπάρτμεντ ἀπηύθυνε διακοινώσιν πρὸς τὴν Σοβιετικὴν Ἕνωσιν διὰ νὰ ζητήσῃ νέας πληροφορίας ἐπὶ τοῦ ἐπεισοδίου τοῦ ἀεροπλάνου.

«Ἡ διαμαρτυρία, εἶπεν, ἐπεδόθη ἤδη πρὸς τὴν Μόσχαν». Ὁ κ. Χάγκερντυ ἀπέφυγεν ὅμως νὰ χαρακτηρίσῃ αὐτὴν ὡς διακοίνωσιν διαμαρτυρίας.

Ἐν συνεχείᾳ ἐδήλωσεν ὅτι οὐδεμία διακοίνωσις ἐλήφθη ἐκ Μόσχας ἐπὶ τοῦ ζητήματος τοῦ ἐπεισοδίου καὶ εὐδὲν μήνυμα ἀπηυθύνθη ὑπὸ τοῦ κ. Ἀϊζενχάουερ πρὸς τὸν κ. Κροῦστσεφ.

ΕΙΣ ΜΙΑΝ ΜΕΓΑΛΕΙΩΔΗ ΤΕΛΕΤΗΝ

Η ΠΡΙΓΚΙΠΙΣΣΑ ΜΑΡΓΑΡΙΤΑ, ΘΥΓΑΤΗΡ ΒΑΣΙΛΕΩΣ, ΚΑΤΕΣΤΗ ΑΠΟ ΧΘΕΣ ΣΥΖΥΓΟΣ ΕΝΟΣ ΚΟΙΝΟΥ ΘΝΗΤΟΥ

Η ΓΑΜΗΛΙΟΣ ΠΟΜΠΗ ΚΑΙ ΑΙ ΕΠΕΥΦΗΜΙΑΙ ΤΟΥ ΒΡΕΤΑΝΝΙΚΟΥ ΛΑΟΥ

ΛΟΝΔΙΝΟΝ, 6. Ἡ πριγκίπισσα Μαργαρίτα, θυγάτηρ τοῦ ἀποθανόντος βασιλέως Γεωργίου καὶ ἀδελφὴ τῆς βασιλίσσης Ἐλισάβετ, κατέστη σήμερον σύζυγος τοῦ κοινοῦ θνητοῦ Ἄντονυ Ἄρμστρογκ Τζόουνς, κατὰ τὴν διάρκειαν ἁπλῆς ἀλλὰ συγκινητικῆς τελετῆς ἐν μέσῳ τοῦ μεσαιωνικοῦ ἐπιβλητικοῦ περιβάλλοντος τοῦ Ἀββαείου τοῦ Οὐεστμίνστερ.

Ὁ Ἀρχιεπίσκοπος τοῦ Καντέρμπουρυ ηὐλόγησε τοὺς γάμους των, καθ' ὃν χρόνον ἀμφότεραι ἵσταντο γονυπετεῖς πρὸ αὐτοῦ, μὲ τὴν δεξιάν των χεῖρα ἡνωμένην.

Οἱ 2.000 προσκεκλημένοι, μέλη τῆς Βασιλικῆς Οἰκογενείας, εὐγενεῖς, πολιτικοὶ ἡγέται κ. ἄ., παρηκολούθησαν τὴν τελετὴν ἐν πλήρει σιγῇ, τὴν ὁποίαν διέκοψαν μόνον μερικοὶ μόλις ἀκουόμενοι λυγμοί, καθ' ὃν χρόνον ὁ Ἀρχιεπίσκοπος ἔκυψε καὶ ἐκάλυψε συμβολικῶς τὰς χεῖρας τῶν δύο νεονύμφων μὲ τὸ πετραχείλιόν του.

Ἡ βασίλισσα Ἐλισάβετ παρηκολούθησε μὲ λάμποντας ὀφθαλμοὺς τὸν γάμον τῆς νεαρᾶς ἀδελφῆς της, καθημένη ἐπὶ χρυσοποικίλτου θρόνου, κεκαλυμμένου μὲ ἐρυθρὸν βελοῦδον, ὁ ὁποῖος εἶχε τοποθετηθῆ εἰς ἐλαχίστην ἀπόστασιν ἀπὸ τοῦ σημείου, ὅπου εὑρίσκοντο οἱ νεόνυμφοι.

Οἱ προσκεκλημένοι ἵσταντο σιωπηλοί, καθ' ὃν χρόνον ἡ πριγκίπισσα διῆλθε προηγουμένως πρὸ αὐτῶν, στηριζομένη εἰς τὸν βραχίονα τοῦ γαμβροῦ της, πρίγκιπος Φιλίππου.

Ἡ πριγκίπισσα Μαργαρίτα ἔφθασεν εἰς τὸ Ἀββαεῖον ἐπιβαίνουσα τῆς ὑαλίνου ἁμάξης, ὑπὸ τὰς ἐπευφημίας τοῦ πλήθους, τὸ ὁποῖον εἶχε κατακλύσει τὰς ὁδοὺς δι' ὧν διῆλθεν ἡ πομπή. Τῆς ἰδίας ἁμάξης ἐπέβαινε καὶ ὁ δοὺξ τοῦ Ἐδιμβούργου.

Τὰ πλήθη—πολλοὶ διενυκτέρευσαν ἐπὶ τῶν πεζοδρομίων—εἶδον νὰ διέρχεται πρὸ αὐτῶν μία νύμφη μὲ τὸ μειδίαμα εἰς τὰ χείλη, φέρουσα ἁπλῆν μεταξίνην ἐσθῆτα, λευκοῦ χρώματος, μετὰ πέπλου. Καθ' ἣν στιγμὴν ἡ ὑαλίνη ἅμαξα ἐξήρχετο τοῦ προαυλίου τοῦ Κλάρενς Χάουζ, ὅπου διαμένει ἡ πριγκίπισσα, εἰς τὸ Ἀββαεῖον κατέφθασεν ἡ βασίλισσα Ἐλισάβετ, συνοδευομένη ὑπὸ τῆς βασιλομήτορος καὶ τοῦ νεαροῦ πρίγκιπος Καρόλου.

Ἡ πριγκίπισσα, ποὺ συνέδεσε τὴν ζωήν της μὲ τὸν φωτογράφον Τζόουνς

Ἐν τῷ μεταξύ, οἱ προσκεκλημένοι εἶχον ἤδη εἰσέλθει εἰς τὸ Ἀββαεῖον ἐν ἀμαμονῇ τῆς πριγκιπίσσης.

Ἂν καὶ χιλιάδες λαοῦ κατέκλυσαν τὰς κεντρικὰς ἀρτηρίας τῆς ἀγγλικῆς πρωτευούσης διὰ νὰ παρακολουθήσουν, μαζὶ μὲ ἐκείνους, ποὺ διενυκτέρευσαν ἐπὶ τῶν πεζοδρομίων, τὸ μεγαλειῶδες θέαμα τῆς γαμηλίου τελετῆς, ἐπωφεληθέντες τῆς πλήρους αἰθρίας, ἐν τούτοις δὲν παρετηρήθη μεγάλος συνωστισμὸς κατὰ μῆκος τῆς ὁδοῦ, τῆς ἀγούσης ἀπὸ τὰ ἀνάκτορα τοῦ Μπάκιγχαμ εἰς τὸ ἱστορικὸν Ἀββαεῖον, δεδομένου ὅτι πολλοὶ ἐπροτίμησαν νὰ παραμείνουν εἰς τὰς οἰκίας των καὶ νὰ παρακολουθήσουν τὸ θέαμα ἀπὸ τὴν τηλεόρασιν.

Ἡ πριγκίπισσα Μαργαρίτα, ἡ ὁποία ἦτο πράγματι πλήρης γοητείας ἐντὸς τῆς λευκῆς νυφικῆς ἐσθῆτός της, ἐχαιρέτα τὰ ἐνθουσιῶντα πλήθη διὰ κλήσεως τῆς κεφαλῆς, ἐνῶ ταυτοχρόνως ἐπλανᾶτο εἰς τὰ χείλη της μειδίαμα εὐτυχίας.

Αἱ ἐκδηλώσεις τοῦ πλήθους καθ' ὅλην τὴν διαδρομὴν ὑπῆρξαν ἐνθουσιώδεις. Εἰς ὡρισμένα σημεῖα μουσικαὶ ἀνέκρουον τὸν ἀγγλικὸν ἐθνικὸν ὕμνον, ἐνῶ διήρχετο ἡ ἅμαξα, ἡ φέρουσα τὴν πριγκίπισσαν, τῆς ὁποίας προηγεῖτο ἵππικοῦ.

Τὸ Λονδῖνον εἶχε μεταβληθῇ εἰς πόλιν ἐξ ἐρυθρῶν ρόδων, δεδομένου ὅτι εἶχον διακοσμηθῇ μὲ ἄνθη οἱ ἠλεκτρικοὶ στύλοι τῶν κυριωτέρων ὁδῶν τῆς πόλεως καὶ ταὐτοχρόνως κατὰ μῆκος τῆς διαδρομῆς, ποὺ ἠκολούθησεν ἡ πομπὴ ἐτοποθετήθησαν τόξα μὲ ἐρυθρὰ ρόδα.

Ὁ Ἄρμστρογκ Τζόουνς, πρώην ἐπαγγελματίας φωτογράφος, ἐπευφημήθη ἐνθουσιωδῶς, καθ' ὃν χρόνον κατηυθύνθη ἐπ' ἀμάξης ἐκ τῶν ἀνακτόρων πρὸς τὸ Ἀββαεῖον, συνοδευόμενος ἀπὸ τὸν δόκτορα Ρόμπερτ Τζίλιατ, ὁ ὁποῖος τοῦ ἐχρησίμευσεν ὡς κουμπάρος. Ὁ Τζόουνς ἐφαίνετο λίαν εὐτυχής.

Ἡ ἄφιξις τῆς πριγκιπίσσης Μαργαρίτας εἰς τὸ Ἀββαεῖον ἐχαιρετίσθη διὰ σαλπιγμάτων. Οἱ προσκεκλημένοι, οἱ ὁποῖοι εἶχον παραταχθῆ εἰς δύο σει-

ΣΥΝΕΧΕΙΑ εἰς τὴν 4ην σελίδα

Ο ΑΙΩΝ ΤΗΣ ΑΥΤΟΜΑΤΟΥ ΕΞΥΠΗΡΕΤΗΣΕΩΣ ΤΟΥ ΑΝΘΡΩΠΟΥ

ΕΝΑΣ ΚΑΤΑΠΛΗΚΤΙΚΟΣ 'ΑΥΤΟΜΑΤΟΣ ΚΟΣΜΟΣ,

ΕΙΣ ΤΗΝ ΔΙΕΘΝΗ ΕΚΘΕΣΙΝ ΤΟΥ ΛΟΝΔΙΝΟΥ

ΛΟΝΔΙΝΟΝ (Ἰδ. ὑπηρ.) Εἰς τὴν Διεθνῆ Ἔκθεσιν Αὐτομάτων μηχανῶν τοῦ Λονδίνου ἐπεδείχθησαν ἑκατοντάδες μηχανημάτων, τὰ ὁποῖα ἐξεπροσώπουν ἕνα καταπληκτικὸν αὐτόματον κόσμον. Ὑπῆρχον μεγαλύτεροι καὶ ὡραιότεροι εἰς ἐμφάνισιν αὐτόματοι πωληταὶ τσαγιοῦ, καφφὲ καὶ σιγαρέττων, μερικοὶ μάλιστα ἐξ αὐτῶν ὕστερα ἀπὸ κάθε πώλησιν ἔλεγαν καὶ ἕνα αὐτόματον μεταλλικὸν «εὐχαριστῶ». Μεταξὺ ὅλων τῶν ἄλλων μηχανημάτων ὑπῆρχε καὶ ἕνα, ποὺ ἔκανε μασσὰζ εἰς τὰ πόδια τῶν κουρασμένων περιπατητῶν καὶ ἕνα ἄλλο, τὸ ὁποῖον ἀντὶ ἡμισείας κορώνας, ἐπρόσφερεν ἕνα ποτὸν—οὐΐσκυ μὲ σόδα ἢ τζὶν—εἰς ὅσους ἐχρειάζοντο τονωτικόν. Ἐκεῖ ὅμως ποὺ ὁ αὐτοματισμὸς ἐντυπωσίασε τοὺς ἐπισκέπτας, ἦτο εἰς τὰ μεγαλύτερα μηχανήματα, ὅπως π.χ. εἰς τὴν πλήρη μηχανικὴν καφετερίαν, ὅπου ρίπτει κανεὶς ἡμίσειαν κορώναν καὶ ἀμέσως παρουσιάζεται ἕνα ἀχνίζον πιάτο μὲ κοτόπουλο πιλάφι, πατάτες καὶ σαλάτα. Τὸ μεγαλύτερον ἀπὸ ὅλα τὰ μηχανήματα ὀνομάζονται «ἠλεκτρικὸν κατάστημα». Ἕνα μεγαθήριο μήκους ὀκτὼ ποδῶν μὲ ψυγεῖο καὶ ἀτέρμονας ἱμάντας, ποὺ πωλεῖ αὐτομάτως 24 διαφορετικὰ εἴδη ἀντὶ 24 διαφορετικῶν τιμῶν. Τώρα γίνονται σχέδια διὰ τὴν κατασκευὴν πλήρων καὶ αὐτομάτων καταστημάτων τροφίμων, διὰ τὰ ὁποῖα ἤδη ἔχουν δείξει ἐνδιαφέρον πολλαὶ χῶραι.

ΤΟ ΚΑΙΜΠΡΙΤΣ ΤΙΜΑ ΕΛΛΗΝΑ ΠΡΕΣΒΕΥΤΗΝ

Ο κ. ΣΕΦΕΡΙΑΔΗΣ Θ' ΑΝΑΚΗΡΥΧΘΗ ΕΠΙΤΙΜΟΣ ΔΙΔΑΚΤΩΡ ΤΩΝ ΓΡΑΜΜΑΤΩΝ

ΛΟΝΔΙΝΟΝ. ('Ἰδ. ὑπηρ.) Μεταξὺ ἐκείνων, εἰς τοὺς ὁποίους θὰ ἀπονεμηθοῦν τιμητικὰ διπλώματα εἰς τὸ Πανεπιστήμιον τοῦ Καίμπριτζ τὴν 9ην προσεχοῦς Ἰουνίου, θὰ εἶνε καὶ ὁ κ. Γ. Σεφεριάδης, πρεσβευτὴς τῆς Ἑλλάδος εἰς τὸ Λονδῖνον. Ὁ κ. Σεφεριάδης εἶνε ὁ διακεκριμένος ποιητὴς Γεώργιος Σεφέρης, θὰ τοῦ ἀπονεμηθῇ δὲ τὸ δίπλωμα τοῦ ἐπιτίμου διδάκτορος γραμμάτων ἀντὶ τοῦ διδάκτορος τῆς Νομικῆς, τὸ ὁποῖον ἀπονέμεται συνήθως εἰς διαπρεπεῖς πολιτικούς.

ΜΕ 36 ΜΗΝΙΑΙΑΣ ΔΟΣΕΙΣ

ΑΠΟΚΤΑΤΕ ΙΔΙΩΤΙΚΟΝ ΑΕΡΟΠΛΑΝΟΝ

ΣΤΟΙΧΙΖΕΙ 300,000 ΔΡΧ.

ΖΥΡΙΧΗ. (ΜΠΤ). Μὲ 36 μηνιαίας δόσεις ἠμπορεῖ, ὅποιος θέλει, νὰ ἀγοράσῃ ἕνα ἰδιωτικὸν ἀεροπλάνον, ποὺ ἀναπτύσσει ταχύτητα μέχρι 235 χιλμ. τὴν ὥραν, δύναται νὰ περιλάβῃ τρία ἢ καὶ τέσσαρα ἄτομα καὶ στοιχίζει συνολικῶς 43.000 ἐλβετικὰ φράγκα (περίπου 300.000 δρχ.). Εἰς τὴν ἀνωτέρω τιμὴν περιλαμβάνονται ἡ ἐπὶ ἐξάμηνον συντήρησις καὶ ἐπισκευὴ ἐνδεχομένων βλαβῶν τοῦ ἀεροπλάνου. Εἰς τὴν Γερμανίαν, ἐξ ἄλλου, πρόκειται νὰ ἀρχίσῃ συντόμως ἡ πώλησις ἑνὸς νέου τύπου ἀεροπλάνου, τὸ ὁποῖον χαρακτηρίζεται ὡς τὸ «φολκσβάγκεν τοῦ ἀέρος», δοθέντος ὅτι πωλεῖται ἀντὶ μόνον 12.000 μάρκων (περίπου 80.000 δρχ.) ἡ δὲ κατανάλωσις καυσίμου ὕλης, καθὼς καὶ τὰ ἔξοδα συντηρήσεώς του, θὰ εἶναι μηδαμινά.

Ο ΙΝΟΝΟΥ ΤΟΝΙΖΕΙ ΕΙΣ ΣΥΝΕΝΤΕΥΞΙΝ

Ο ΤΟΥΡΚΙΚΟΣ ΛΑΟΣ ΑΠΟΚΡΟΥΕΙ ΤΟ ΣΗΜΕΡΙΝΟΝ ΚΑΘΕΣΤΩΣ ΚΑΤΑΠΙΕΣΕΩΣ

Η ΑΝΤΙΔΡΑΣΙΣ ΤΟΥ ΥΠΕΡΕΒΗ ΚΑΘΕ ΠΡΟΣΔΟΚΙΑΝ

ΑΠΑΡΑΔΕΚΤΟΣ Η ΞΕΝΙΚΗ ΕΠΕΜΒΑΣΙΣ

ΜΟΝΟΝ ΕΛΕΥΘΕΡΑΙ ΕΚΛΟΓΑΙ ΘΑ ΦΕΡΟΥΝ ΤΗΝ ΓΑΛΗΝΗΝ

ΑΓΚΥΡΑ, 6. «Ὁ Τουρκικὸς λαὸς δὲν θέλει τὸ σύστημα τῆς καταπιέσεως, μὲ τὸ ὁποῖον τελεῖ σήμερον. Ἡ ἀντίδρασις τοῦ λαοῦ ὑπερέβη πᾶσαν προσδοκίαν», ἐδήλωσεν ὁ κ. Ἰνονοῦ κατὰ τὴν διάρκειαν συνεντεύξεώς του πρὸς τοὺς δημοσιογράφους, δοθεῖσαν σήμερον τὸ ἀπόγευμα εἰς τὴν ἐν Ἀγκύρᾳ ἕδραν τοῦ κόμματός του.

Περὶ τοὺς 30 ξένοι δημοσιογράφοι καὶ τινες ἀκόλουθοι τῶν ξένων πρεσβειῶν παρίσταντο κατὰ τὴν συνέντευξιν αὐτήν.

Ὁ κ. Ἰνονοῦ ἐφαίνετο ἀκμαιότατος καὶ παρὰ τὴν βαρηκοΐαν του παρεῖχε τὴν ἐντύπωσιν μαχητικοῦ γέροντος.

«Ἡ δημοκρατία, συνέχισεν, ἔχει μίαν βασικὴν ἀρχήν. Νὰ κρατῇ τὸν στρατὸν μακρὰν τῆς πολιτικῆς. Τώρα ὅμως ἡ Κυβέρνησις ἐπιχειρεῖ νὰ χρησιμοποιήσῃ τὸν στρατὸν ἐναντίον τῆς ἀντιπολιτεύσεως. Ὅσον ἀφορᾷ ἐμέ, οὐδεμίαν ἐπαφὴν ἔχω μὲ τοὺς στρατιωτικούς».

Ὁ κ. Ἰνονοῦ ἀπέκρουσεν ἐντόνως πᾶσαν ἰδέαν περὶ ξενικῆς ἐπεμβάσεως εἰς τὰς Τουρκικὰς ἐσωτερικὰς ὑποθέσεις, προσέθεσεν ὅμως, ὑπαινισσόμενος τὰς Ἡνωμ. Πολιτείας, τὰ ἑξῆς :

«Δὲν εἶναι ἐν τούτοις ὀρθόν, ἀπὸ τὴν πλευρὰν ἑνὸς συμμάχου, νὰ ἐνθαρρύνῃ οὗτος εἰς μίαν φιλικὴν χώραν ἕνα καθεστὼς καταπιέσεως. Εἴμεθα σύμμαχοι τῆς Δύσεως καὶ ἐννοοῦμεν νὰ παραμείνωμεν πιστοὶ σύμμαχοι».

Τέλος, ὁ κ. Ἰνονοῦ ἀπέκρουσε πᾶσαν προσφυγὴν εἰς τὴν βίαν ὡς μέσον ὑπερνικήσεως τῆς τουρκικῆς κρίσεως καὶ ἐβεβαίωσεν ὅτι τὸ κόμμα του εἶναι ξένον πρὸς τὰς αὐθορμήτους ἀντιδράσεις, τὰς ὁποίας γνωρίζει ἡ χώρα ἀπὸ μερικὰς ἑβδομάδας, λόγῳ τῆς ἀφορήτου καταπιέσεως τοῦ λαοῦ.

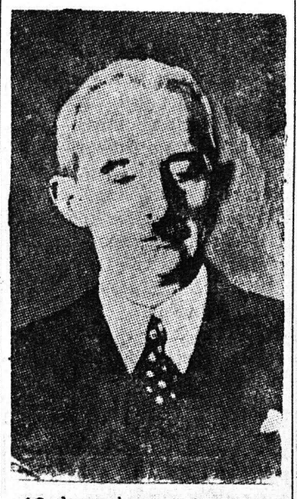

Ὁ ἀρχηγὸς τοῦ Τουρκικοῦ Λαϊκοῦ Κόμματος κ. Ἰσμὲτ Ἰνονοῦ

«Τὴν καταπίεσιν αὐτὴν ἀντιστρατευόμεθα νομίμως, εἶπε, καὶ δὲν προτιθέμεθα νὰ ἐγκαταλείψωμεν τὸν ἀγῶνα. Μόνον ἐλεύθεραι ἐκλογαὶ θὰ ἐπιτρέψουν τὴν ὑπερνίκησιν τοῦ ἀδιεξόδου, εἰς τὸ ὁποῖον ἔχει περιέλθει ἡ Τουρκία».

ΑΓΚΥΡΑ. 6. Σήμερον τὴν πρωΐαν ἐπεκράτει ἐντελῶς ἀπόλυτος ἠρεμία καὶ οὐδὲν ἐπρόδιδε τὴν χθεσινὴν κατάστασιν ἀναταραχῆς.

Ὁ κυβερνητικὸς τύπος ὑπογραμμίζει σήμερον ὅτι ὁ πρωθυπουργὸς κ. Μεντερὲς ἐπευφημήθη χθὲς ὑπὸ τοῦ πλήθους καὶ δημοσιεύει φωτογραφίας τοῦ κ. Μεντερές, περιστοιχουμένου ὑπὸ τοῦ λαοῦ.

Εἰς τὴν Κωνσταντινούπολιν, ὅπου ἐμειώθη ἡ διάρκεια τῆς ἀπαγορεύσεως τῆς κυκλοφορίας, ἐπετράπη ὅπως τὰς κηδείας παρακολουθοῦν 10 κατὰ ἀνώτατον ὅριον ἄτομα ἐντὸς δύο αὐτοκινήτων.

Εἰς τὴν Κωνσταντινούπολιν παρετηρήθησαν σποραδικαὶ ἐκδηλώσεις εἰς τὰ σχολεῖα, ὅπου οἱ μαθηταὶ ἐκραύγαζον ὑπὲρ τοῦ ἀρχηγοῦ τῆς ἀντιπολιτεύσεως καὶ ἐζήτουν τὴν παραίτησιν τοῦ Μεντερές.

ΔΗΛΩΣΕΙΣ ΤΟΥ κ. ΠΡΩΘΥΠΟΥΡΓΟΥ

ΑΙ ΣΥΝΟΜΙΛΙΑΙ ΜΕ ΤΟΝ κ. ΧΕΡΤΕΡ ΕΠΕΒΕΒΑΙΩΣΑΝ ΤΟΥΣ ΑΡΡΗΚΤΟΥΣ ΔΕΣΜΟΥΣ ΕΛΛΑΔΟΣ - ΑΜΕΡΙΚΗΣ

ΔΙΕΛΥΘΗΣΑΝ ΑΙ ΨΕΥΔΑΙΣΘΗΣΕΙΣ ΤΗΣ ΑΝΤΙΠΟΛΙΤΕΥΣΕΩΣ

ΑΘΗΝΑΙ, 6. Ὁ πρόεδρος τῆς κυβερνήσεως κ. Καραμανλῆς προέβη σήμερον εἰς τὴν ἀκόλουθον δήλωσιν, σχετικῶς μὲ τὴν ἐπίσκεψιν τοῦ Ἀμερικανοῦ ὑπουργοῦ τῶν Ἐξωτερικῶν κ. Χέρτερ.

«Μετὰ τοῦ κ. Χέρτερ διεξήχθησαν συζητήσεις, αἱ ὁποῖαι ἐπεβεβαίωσαν καὶ πάλιν τοὺς στενοὺς καὶ ἀρρήκτους δεσμούς, τοὺς συνδέοντας τὴν Ἑλλάδα καὶ τὴν γενναιόφρονα χώραν του.

»Ἀποτελεῖ ἐγγύησιν διὰ τὴν ἐξέλιξιν τῶν διεθνῶν πραγμάτων τὸ γενονὸς ὅτι τὴν ἐξωτερικὴν πολιτικὴν τῶν Ἡνωμ. Πολιτειῶν διευθύνει ἀνήρ, προικισμένος μὲ τόσην σοφρωσύνην καὶ εἰλικρίνειαν καὶ ἐπιθυμῶ νὰ ἐκφράσω τὴν βαθεῖαν μου ἱκανοποίησιν, διότι, παρὰ τὰς μεγάλας εὐθύνας του, ὁ κ. Χέρτερ διέκοψε τὸ ταξίδιόν του διὰ νὰ ἐπισκεφθῇ τὴν Ἑλλάδα».

ΑΘΗΝΑΙ, 6. Ὁ ὑπουργὸς τῶν Ἐξωτερικῶν τῶν Ἡνωμ. Πολιτειῶν κ. Χέρτερ καὶ οἱ συνοδεύοντες αὐτὸν ὑφυπουργοὶ καὶ ἀνώτεροι ὑπάλληλοι τῆς Οὐάσιγκτων, ἀνεχώρησαν τὴν πρωΐαν εἰς τὴν Ἀμερικανικὴν πρωτεύουσαν.

Ἡ διήμερος ἐπίσκεψις τοῦ κ. Χέρτερ εἰς Ἀθήνας ὑπῆρξε χρήσιμος, διότι ἐπέτρεψε νὰ διαλυθοῦν ὡρισμέναι ψευδαισθήσεις τοῦ πολιτικοῦ κόσμου τῆς χώρας εἰς ὅ,τι ἀφορᾷ τὴν σταθερότητα τῆς Κυβερνήσεως Καραμανλῆ. Εἶναι ἀληθὲς ὅτι τόσον ἡ Κυβέρνησις, ὅσον καὶ οἱ ἐπίσημοι Ἀμερικανοὶ εἰς οὐδεμίαν προέβησαν ἐπίσημον δήλωσιν, ἀλλ' εἶναι ἐξ ἴσου ἀληθὲς ὅτι ἀπὸ τὰς συνομιλίας ἐξάγονται θετικὰ συμπεράσματα, τὰ ὁπο