ΓΡΑΦΕΙΑ: ΚΟΡΙΝΘΟΥ 210
ΤΗΛΕΦΩΝΑ: 24—94 & 43—23
ΤΙΜΗ ΦΥΛΛΟΥ ΔΡΑΧΜΑΙ 1.50

ΠΕΛΟΠΟΝΝΗΣΟΣ

ΗΜΕΡΗΣΙΑ ΕΘΝΙΚΗ ΕΦΗΜΕΡΙΣ ΠΑΤΡΩΝ - ΕΤΟΣ ΙΔΡΥΣΕΩΣ 1886

18 ΤΕΤΑΡΤΗ ΟΚΤΩΒΡΙΟΥ 1961
ΠΕΡ.Β'-ΕΤΟΣ ΙΣΤ'-ΑΡΙΘ.ΦΥΛΛΟΥ 5000

ΑΝΑΤΡΟΠΗ ΘΑ ΗΤΟ...

Δύο εἶναι τὰ θεμελιώδη αἰτήματα τῶν ἐπικειμένων ἐκλογῶν. Ἀρνητικὸν τὸ ἕν, θετικὸν τὸ ἄλλο: Ἡ ψῆφος πρέπει νὰ δοθῇ ἐναντίον τοῦ κομμουνισμοῦ καὶ ὑπὲρ τῆς σταθερότητος. Ἄλλως θὰ εὑρίσκετο εἰς τρομακτικὴν ἀπόστασιν ἀπὸ τὴν ἐθνικὴν ἀξίωσιν τῆς 29 Ὀκτωβρίου. Θὰ ἐπρόκειτο, αὐτόχρημα, περὶ κατασωτεύσεως ὑψίστου δικαιώματος. Καὶ βεβαίως διὰ τοιαύτην διαχείρισιν εἶναι ἀνίκανος ὁ Ἑλληνικὸς Λαός.

Ἀνίκανος, διότι, ὁπωσδήποτε, ἔχει διαυγεστέραν καὶ ἀκμαιοτέραν συνείδησιν τῆς πραγματικότητος ἀπὸ τοὺς ἀπιθάνους θαυματοποιοὺς. Τοὺς ἀδιστάκτους εἰς φαρισαϊσμὸν διαφημιστὰς τῆς θνησιγενοῦς «Ἑνώσεως». Καὶ ἡ συνείδησις αὐτὴ τὸν πληροφορεῖ περὶ πολλῶν, εἰς τὴν συστηματικὴν παραποίησιν τῶν ὁποίων ἐπιδίδονται ἀκόμψως οἱ ἀντίπαλοι. Τὸν πληροφορεῖ, ἐν πρώτοις, ὅτι ὁ Κομμουνισμὸς δὲν ηὐξήθη ἐπὶ Καραμανλῆ, ὅπως ἰσχυρίσθη ὁ κ. Παπανδρέου. Ηὐξήθη ὅταν, ὑπὸ τὴν ἡγεσίαν του συνεπήχθη τὸ τερατῶδες ἐκεῖνο μέτωπον. Διότι τότε, τὸ 1956 ἡ ὑπὸ τὸ κοινοβουλευτικὸν ψευδώνυμον ΕΔΑ συνωμοσία ἀπέκτησε νομιμοποίησιν. Καὶ ἦτο ἑπόμενον νὰ τὴν ἀποκτήσῃ, ἀφοῦ ἀνεγνωρίζετο ἀπὸ ἐθνικόφρονα κόμματα καὶ μετ' αὐτῶν συνειργάζετο. Ἐξῆλθεν ἀπὸ τὴν ἀπομόνωσιν καὶ ἐχειραφετήθη. Τοῦτο δὲ ἀφήρει, δύο ἔτη ἀργότερον, ἠθικὰ ἐμπόδια ἀπὸ τὴν πρὸς αὐτὴν ὁδὸν δι' ἕνα πλῆθος ψηφοφόρων. Τὸ πλῆθος ἐκείνων, οἱ ὁποῖοι ἀπηυδισμένοι ἀπὸ τὰς ἀβελτηρίας, τοὺς ἀδηριτισμοὺς καὶ τὸν ἀποσυνθετικὸν ἀλληλοσπαραγμὸν τῆς Ἀντιπολιτεύσεως, ἐνόμισαν, ὅτι θὰ τὴν συνετίσουν, συντελοῦντες, διὰ τῆς τοποθετήσεώς των, εἰς ἐμφανεστέραν προβολὴν τοῦ κινδύνου. Καὶ ἀντὶ τώρα τὸ λεγόμενον Κέντρον νὰ ἐπιδιώξῃ πάσῃ δυνάμει ἀνάνηψιν τῶν πλανηθέντων, μεταχειρίζεται τὴν ΕΔΑ εἰς τοὺς προεκλογικούς του λόγους, ὡς κόμμα ὄχι καὶ πολὺ ἐχθρικόν. Καὶ εἰς τοὺς κρωγμούς της περὶ τρομοκρατίας, ἑνώνει τοὺς ἰδικούς της παροξυσμούς, ἐπειδή, ὀλίγας ἡμέρας πρὸ τῶν ἐκλογῶν, δὲν ἀνεστατώθη τὸ Κράτος μὲ ἀντικαταστάσεις νομαρχῶν καὶ ἀφοπλισμοὺς τῶν ΤΕΑ.

Ἐκεῖ λοιπὸν εὑρίσκεται ἡ πηγὴ τοῦ κακοῦ. Καὶ ἂς ἀφήσουν τὰς περιττὰς ὑποκρισίας οἱ ἡγέται τοῦ μωσαϊκοῦ. Ὁ κ. Καραμανλῆς ὄχι μόνον δὲν ηὔξησε τὸν κομμουνισμόν, ἀλλ' ἀντιθέτως, τὸν περιώρισε. Διότι δὲν τοῦ ἐπέτρεψεν ἀμφιβολίαν, ὅτι εἰς οἱανδήποτε ἐπιθετικὴν ἐνώθησιν τῶν σχεδίων του, θὰ συνήντα πανίσχυρον καὶ ἀμείλικτον τὸ κράτος τοῦ νόμου. Καὶ διότι τοῦ ἀφήρεσε κάθε δυνατότητα ἀγρεύσεως νέων θυμάτων, ἀφοῦ ἡ κοινωνικὴ ἀθλιότης, ποῦ τὸν τροφοδοτεῖ καὶ τὸν βοηθεῖ, σημαντικῶς περιωρίσθη καὶ τείνει νὰ ἐξαφανισθῇ.

Κάθε ἐπίτευγμα τῆς Κυβερνήσεως τοῦ κ. Καραμανλῆ ἦτο καὶ πλῆγμα θανάσιμον διὰ τοὺς πράκτορας τῆς Μόσχας.

Τώρα ἡ ἁρμοδιότης διὰ τὸ καίριον καὶ τὸ ἀποφασιστικὸν ἀνήκει εἰς τὸν μεθαυριανὸν ἐκλογέα. Ὁ κ. Καραμανλῆς τὸ ὑπεγράμμισε καὶ τὸ ἐτόνισε σαφῶς. Καὶ ἐπεκρίθη. Καὶ ἐχαρακτηρίσθη ἀπὸ τὴν «Ἕνωσιν Κέντρου» ὡς ὑβριστικὴ δι' αὐτὴν ἡ ὑπόμνησις. Ἀλλὰ ὑβριστική, διατί; Ὕβριν θεωρεῖ, ἄραγε, τὴν κατὰ τοῦ κομμουνισμοῦ προτροπήν;

Ὑπάρχει ὅμως καὶ τὸ θετικὸν περιεχόμενον τῆς ἐτυμηγορίας. Τοῦτο ἔγκειται εἰς τὴν ἀνάγκην νὰ μὴ ἀνοιγοῦν τὴν 30 Ὀκτωβρίου οἱ ἀσκοὶ τοῦ Αἰόλου. Νὰ μὴ ὑπάρξῃ, ἔστω καὶ στιγμῆς ἀκυβερνησία. Νὰ μὴ ἀνακοπῇ ἡ σταθερότης, εἰς ὅλας τὰς μορφάς της, ὅπως τὴν ἐξησφάλισε καὶ τὴν ἐξασφαλίζει ὁ κ. Καραμανλῆς. Καὶ εἶχε μὲν καὶ ἐπ' αὐτοῦ πρόχειρον τὴν διαβεβαίωσιν ὁ κ. Παπανδρέου, τονίζων μὲ τὴν—ἀλλοίμονον—κριθεῖσαν ὡς ἀναγκαίαν ὑπόκρουσιν τοῦ κ. Βενιζέλου, ὅτι ἡ ἑνότης εἶναι βεβαία. Συνέβαινεν ὅμως τὴν ἰδίαν στιγμήν, ποῦ «καθησύχαζε τὴν πατριωτικὴν συνείδησιν τοῦ κ. Καραμανλῆ» μαχομένη ἐφημερὶς τῆς παρατάξεώς του νὰ τὸν καλῇ, ὅπως καθορίσῃ ἀπὸ τοῦδε τὴν κατανομὴν τῶν ὑπουργείων. Καὶ τοῦτο, διὰ νὰ «πεισθῇ ὁ Λαὸς ὅτι ἡ «Ἕνωσις» δὲν εἶναι πλάσμα, ἑτοιμόρροπον κατασκεύασμα, νεφέλωμα». Πράγματι εἶναι περίεργον ὅτι ὁ Ἀρχηγός της, πρὶν φροντίσῃ διὰ τὴν συνείδησιν τοῦ κ. Καραμανλῆ, δὲν μεριμνᾷ διὰ τὴν ἀγωνίαν τῶν ἐφημερίδων του. Καὶ ἀκόμη περιεργότερον νὰ φαντάζεται ὅτι τὴν 29ην Ὀκτωβρίου ὁ Ἕλλην θὰ ξυπνήσῃ ὡς ἐκθεμελιωτὴς καὶ ἀνατροπεὺς τῆς γαλήνης καὶ τῆς προόδου του. Διότι ἀνατροπὴ θὰ ἦτο ἡ παράδοσις τῆς Χώρας εἰς τὴν προεκλογικὴν συνεργασίαν ἐκείνων, οἱ ὁποῖοι εἶναι ἕτοιμοι νὰ λύσουν τοὺς ζυγοὺς καὶ νὰ ἐπανέλθουν ἀσθμαίνοντες, ἕκαστος χωριστά, εἰς τὴν μανιώδη διεκδίκησιν τῆς Ἐξουσίας.

ΒΑΡΥΣΗΜΑΝΤΟΣ ΛΟΓΟΣ ΤΟΥ κ. ΚΑΡΑΜΑΝΛΗ ΕΙΣ ΚΕΡΚΥΡΑΝ

Η Ε.Ρ.Ε. ΑΠΕΔΕΙΞΕΝ ΕΜΠΡΑΚΤΩΣ ΤΗΝ ΠΙΣΤΙΝ ΤΗΣ ΕΙΣ ΤΟΥΣ ΔΗΜΟΚΡΑΤΙΚΟΥΣ ΘΕΣΜΟΥΣ ΜΑΣ

ΑΝ ΔΕΝ ΨΗΦΙΣΘΗ, ΙΣΩΣ ΕΙΣΕΛΘΩΜΕΝ ΕΙΣ ΑΝΩΜΑΛΙΑΝ

ΔΙΑ ΠΟΙΟΥΣ ΛΟΓΟΥΣ ΠΑΡΟΥΣΙΑΖΕΤΑΙ ΚΑΜΨΙΣ ΤΗΣ Ε.Δ.Α.

ΚΕΡΚΥΡΑ, 17. Ὁ ἀρχηγὸς τῆς ΕΡΕ κ. Κων. Καραμανλῆς, ὁμιλῶν σήμερον τὴν μεσημβρίαν πρὸς τὸν λαὸν τῆς Κερκύρας, εἶπε τὰ ἑξῆς:

«Πρὶν ἢ σᾶς εἴπω τὰς σκέψεις μου διὰ τὰς προσεχεῖς ἐκλογάς, ἐπιθυμῶ νὰ σᾶς ἐκφράσω τὴν εὐγνωμοσύνην μου διὰ τὴν θερμὴν ὑποδοχήν, τὴν ὁποίαν μοῦ ἐπεφυλάξατε. Ἐκτιμῶ δὲ τοσοῦτον μᾶλλον τὸ γεγονὸς αὐτό, καθόσον ἐπισκέπτομαι μίαν πόλιν ἡ ὁποία ἔχει μακρὰν πολιτικὴν παράδοσιν.

»Ἡ ΕΡΕ δὲν διεκδικεῖ τὴν ψῆφον τοῦ Ἑλληνικοῦ λαοῦ μὲ προγράμματα, τὰ ὁποῖα καταρτίζονται ἐπ' εὐκαιρίᾳ τῶν ἐκλογῶν, ἀλλὰ ἐπὶ τῇ βάσει ἑνὸς προγράμματος τὸ ὁποῖον ἤδη ἐφαρμόζεται καὶ τὸ ὁποῖον ἀπέδωσε λαμπρὰ ἀποτελέσματα. Τὸ ἔργον τὸ ὁποῖον ἐπετελέσθη εἰς τὴν χώραν μας κατὰ τὰ τελευταῖα ἔτη εἶχον τὴν εὐκαιρίαν νὰ τὸ ἀναπτύξω εἰς ἄλλας πόλεις τῆς Ἑλλάδος. Μίαν εἰκόνα αὐτοῦ σᾶς δίδει καὶ τὸ πολύμορφον ἔργον, τὸ ὁποῖον συντελεῖται εἰς τὴν νῆσόν σας.

»Τὸ ἔργον αὐτὸ προσεπάθησαν νὰ τὸ ἀμφισβητήσουν καὶ πολλάκις νὰ τὸ διαβάλουν οἱ ἀντίπαλοί μας, χρησιμοποιοῦντες πρὸς τοῦτο ἄλλοτε ἀνακριβῆ καὶ ἄλλοτε ἀριθμητικὰ λογοπαίγνια. Ματαίως ὅμως, διότι τὸ ἔργον αὐτὸ εἶναι ὁρατόν, ὑποπίπτει εἰς τὴν ἀντίληψιν πάντος πολίτου καὶ τὸ αἰσθάνεται ὁ λαὸς εἰς τὸν καθημερινόν του βίον.

»Ἡ πρόοδος ἐξ ἄλλου, ἡ ὁποία ἐσημειώθη εἰς τὴν χώραν μας τὸν τελευταῖον καιρὸν τυγχάνει, ὅπως εἶπον εἰς τὴν Θεσσαλονίκην, διεθνοῦς ἀναγνωρίσεως. Ἀμελόληπτοι κριταί, ὅπως διεθνεῖς οἰκονομικοὶ ὀργανισμοὶ καὶ ἔγκυρα ὄργανα τοῦ διεθνοῦς τύπου, ἐξαίρουν τὴν μεγάλην μεταβολὴν ἡ ὁποία συντελεῖται εἰς τὴν Ἑλλάδα.

ΟΙ ΔΗΜΟΚΡΑΤΙΚΟΙ ΘΕΣΜΟΙ

»Οἱ ἀντίπαλοί μας, ἀντιληφθέντες ὅτι δὲν εἶναι δυνατὸν νὰ δώσουν ἐπὶ τοῦ πεδίου αὐτοῦ τὴν μάχην κατὰ τῆς ΕΡΕ κατέφυγον εἰς τὰ μεγάλα θέματα: τῆς Δημοκρατίας καὶ τῆς Ἐλευθερίας, τὰ ὁποῖα ὡς γνωστὸν διευκολύνουν τὴν πολιτικὴν μεγαλοστομίαν. Ἰσχυρίζονται ὅτι δῆθεν εἰς τὴν χώραν μας δὲν λειτουργεῖ πλήρως ἡ Δημοκρατία καὶ ὑπόσχονται νὰ τὴν ἀποκαταστήσουν αὐτοί. Ἀλλὰ τὸ μεγαλείτερον ἐπίτευγμα τῆς χώρας μας, διαπιστωμένον καὶ ἀπὸ τοὺς ξένους, εἶναι ὅτι, παρὰ τὰς φοβερὰς δοκιμασίας, τὰς ὁποίας ὑπέστη, ὄχι μόνον ἐπανέφερε τοὺς δημοκρατικοὺς θεσμούς της, οἱ ὁποῖοι εἶχον ὑποστῆ μακρὰν διάλυσιν, ἀλλὰ καὶ τοὺς ἀνέπτυξε καὶ εἰς οὐδεμίαν ἄλλην περίοδον τῆς ἱστορίας της ἐκυβερνήθη ἡ Ἑλλὰς κατὰ τρόπον ὁμαλώτερον καὶ δημοκρατικόν. Καὶ αὐτὸ τὸ γνωρίζουν καλλίτερον παντὸς ἄλλου οἱ ἐπικριταί μας.

»Ἡ ΕΡΕ ἀπέδειξεν ἐμπράκτως τὴν πίστιν της εἰς τοὺς δημοκρατικούς μας θεσμούς, προσφεύγουσα εἰς τὸν λαὸν καὶ ὅταν ἠδύνατο νομίμως νὰ παρατείνῃ τὴν παραμονήν της εἰς τὴν ἐξουσίαν, ὅπως συνέβη τὸ 1956 καὶ τὸ 1958. Ἀλλὰ καὶ σήμερον ὑπάρχει μεγαλειτέρα ἀπόδειξις δημοκρατικότητος ἀπὸ τὴν προσφυγὴν εἰς τὸν λαόν, ὁ ὁποῖος ἀποτελεῖ τὸ κυρίαρχον ὄργανον τῆς Δημοκρατίας; Ἀλλὰ πέραν αὐτοῦ, ἡ Κυβέρνησις τῆς ΕΡΕ οὔτε ἔλαβεν ἔκτακτα ἀντιδημοκρατικὰ μέτρα πρὸς οἱανδήποτε κατεύθυνσιν. Ἁπλῶς ἐφήρμοσε τοὺς ὑφισταμένους νόμους. Πῶς εἶναι δυνατὸν ἐξ ἄλλου νὰ μᾶς κατηγορήσουν δι' ἔλλειψιν δημοκρατικότητος ἐκεῖνοι οἱ ὁποῖοι συνειργάσθησαν μὲ τὸν κομμουνισμόν, ὁ ὁποῖος, ὡς γνωστόν, ἐπιδιώκει κατὰ τρόπον προγραμματισμένον τὴν κατάργησιν τῆς ἐλευθερίας καὶ τῆς Δημοκρατίας;

»Οἱ κατήγοροί μας δανείζονται προφανῶς μὲ ἐλαφρότητα τὰ ἐπιχειρήματα τοῦ κομμουνισμοῦ, ὁ ὁποῖος εἰς ὅλας τὰς δημοκρατικὰς χώρας θέτει ζήτημα ἐκδημοκρατικισμοῦ των διὰ νὰ ἐξασφαλίσῃ τὴν ἀσυδοσίαν. Εἰς τὴν Ἑλλάδα, λέγουν, ἰσχύουν εἰδικοὶ νόμοι κατὰ τῶν κομμουνιστῶν, ἐνῶ ὑπάρχει ὁμαλότης πολιτικοῦ βίου. Ἀλλὰ καὶ εἰς τὴν Ἀμερικὴν καὶ εἰς τὴν Γερμανίαν καὶ εἰς τὴν Ἑλβετίαν, ὅπου ἐπίσης ὑπάρχει ὁμαλὸς πολιτικὸς βίος, ὁ κομμουνισμὸς ἀντιμετωπίζεται μὲ εἰδικὴν νομοθεσίαν. Εἰς τὰς Ἡνωμ. Πολιτείας κάθε κομμουνιστὴς ὑποχρεοῦται νὰ γραφῇ εἰς τὸν κατάλογον τῶν πρακτόρων ξένων χωρῶν. Καὶ ἐὰν παραλείψῃ τοῦτο τιμωρεῖται μὲ φυλάκισιν 5 ἐτῶν.

ΟΙ "ΔΗΜΟΚΡΑΤΑΙ,, ΜΑΣ ΕΝΟΧΛΟΥΝΤΑΙ ΑΠΟ ΤΗΝ ΔΙΩΞΙΝ ΤΟΥ ΚΟΜΜΟΥΝΙΣΜΟΥ

»Ἐδῶ τοὺς «δημοκράτας» μας τοὺς ἐνοχλεῖ τὸ ὅτι ἁπλῶς ἡ Πολιτεία μὲ τὰ πιστοποιητικὰ κοινωνικῶν φρονημάτων προφυλάσσει τὸν κρατικὸν μηχανισμὸν ἀπὸ τὴν διείσδυσιν τῶν κομμουνιστῶν πρακτόρων.

»Ἀλλὰ ἀνεξαρτήτως τοῦ τί γίνεται εἰς ἄλλας χώρας, διατί ἡ δίωξις τοῦ κομμουνισμοῦ ὡς ἰδιωνύμου ἀδικήματος ὑπὸ τοῦ Ἐλευθερίου Βενιζέλου δὲν ἐνόθευε τὴν Δημοκρατίαν καὶ τὴν νοθεύει τώρα μετὰ ἀπὸ τὰ ἀναρίθμητα ἐγκλήματά του;

»Οἱ ἄνθρωποι τοῦ Κέντρου δὲν ἀντιλαμβάνονται προφανῶς ὅτι μὲ τὰς ἐπιπολαιότητας αὐτὰς καταργοῦν τὰ σύνορα, ποὺ ὑπάρχουν μεταξὺ αὐτοῦ καὶ τοῦ κομμουνισμοῦ, πρᾶγμα τὸ ὁποῖον ἀποβαίνει εἰς βάρος τῆς χώρας, ἀλλὰ καὶ αὐτῶν τῶν ἰδίων.

ΔΙΑΤΙ ΣΗΜΕΙΩΝΕΙ ΚΑΜΨΙΝ Η Ε. Δ. Α.

»Εἶναι γνωστὸν ὅτι ἡ συνεργασία μὲ τὴν ΕΔΑ, κατὰ τὸ παρελθόν, συνέτεινεν ὥστε σημαντικὸς ἀριθμὸς ὀπαδῶν νὰ μεταβοῦν εἰς αὐτήν. Ἀλλὰ τὸ χειρότερον εἶναι ὅτι ἐπαναλαμβάνουν καὶ σήμερον τὴν ἰδίαν τακτικήν, μὴ παραδειγματιζόμενοι ἀπὸ τὸ παρελθόν.

»Ὁμιλεῖ ἡ ΕΔΑ περὶ τρομοκρατίας, διότι ἐπιθυμεῖ νὰ ἔχῃ ἐκ τῶν προτέρων δικαιολογημένην τὴν κάμψιν, τὴν ὁποίαν θὰ σημειώσῃ ἡ δύναμίς της κατὰ τὰς προσεχεῖς ἐκλογάς. Καὶ θὰ σημειώσῃ κάμψιν διὰ τοὺς ἑξῆς λόγους: 1) Διότι ἡ διόγκωσίς της κατὰ τὸ 1958 ἤνοιξε τὰ μάτια ὅλων ἐκείνων, ποὺ τὴν ἐψήφισαν

ΣΥΝΕΧΕΙΑ εἰς τὴν 4ην σελίδα

ΛΟΓΟΣ ΤΟΥ ΚΡΟΥΣΤΣΕΦ ΕΙΣ ΤΟ ΣΥΝΕΔΡΙΟΝ ΤΟΥ Κ.Κ.Ρ.

Η ΡΩΣΙΑ ΘΑ ΤΕΡΜΑΤΙΣΗ ΤΑΣ ΠΥΡΗΝΙΚΑΣ ΔΟΚΙΜΑΣ ΜΕ ΥΔΡΟΓΟΝΟΒΟΜΒΑΝ 50 ΜΕΓΑΤΟΝΝΩΝ

ΝΑΥΠΗΓΕΙ ΚΑΙ ΠΥΡΗΝΙΚΟΝ ΥΠΟΒΡΥΧΙΟΝ ΣΤΟΛΟΝ

ΘΑ ΕΙΝΑΙ ΕΦΩΔΙΑΣΜΕΝΟΣ ΜΕ ΠΥΡΑΥΛΟΥΣ

ΜΟΣΧΑ, 11. Ὁ πρωθυπουργὸς τῆς Σοβ. Ἑνώσεως κ. Κρουστσεφ ἐδήλωσε σήμερον ὅτι αἱ σοβιετικαὶ πυρηνικαὶ δοκιμαὶ θὰ συνεχισθοῦν μέχρι τέλους τοῦ τρέχοντος μηνὸς καὶ θὰ λήξουν μὲ τὴν ἔκρηξιν ὑδρογονικῆς βόμβας 50 μεγατόννων. Ἡ βόμβα αὕτη ἀντιστοιχεῖ μὲ 50 ἑκατομμύρια τόννων τρινιτροτολουόλης.

Ὁ κ. Κρουστσεφ ἀνεκοίνωσεν ἐπίσης ὅτι ἡ Ρωσία ναυπηγεῖ πυρηνικὸν ὑποβρύχιακὸν στόλον, ἐφωδιασμένον μὲ πυραύλους.

Ὁ Σοβιετικὸς πρωθυπουργὸς εἰς λόγον, τὸν ὁποῖον ἐξεφώνησε σήμερον ἐνώπιον τοῦ Συνεδρίου τοῦ Σοβιετικοῦ Κ.Κ. μεταξὺ τῶν ἄλλων ἐπέκρινε τοὺς Γιουγκοσλάβους ἰθύνοντας, οἱ ὁποῖοι, ὡς εἶπεν, ἐγκατέλειψαν τὸν ἴσον δρόμον τοῦ Μαρξισμοῦ—Λενινισμοῦ διὰ νὰ ἀκολουθήσουν δύσβατον ἀτραπόν, ποὺ τοὺς ὡδήγησεν εἰς τὸ ἕλος τοῦ ρεβιζιονισμοῦ. Ἐχαρακτήρισε τὴν ὁδὸν αὐτὴν ὡς ἐπικίνδυνον, ἐπιζημίαν καὶ ὡς ἐνισχύουσαν οὐσιαστικῶς τὴν ἰμπεριαλιστικὴν ἀντίδρασιν.

Ἀνεφέρθη ἐν συνεχείᾳ εἰς τὴν ἐπικίνδυνον κατάστασιν, τὴν ὁποίαν ἐδημιούργησαν εἰς τὴν Εὐρώπην οἱ ἰμπεριαλισταὶ καὶ τὰ μέτρα, τὰ ὁποῖα ἔλαβεν ἡ Ρωσία διὰ τὴν ἄμυνάν της.

Διέψευσεν ἐν συνεχείᾳ ὅτι τὰ ληφθέντα μέτρα σημαίνουν ὅτι αὕτη ἐγκατέλειψε τὰς ἀρχὰς τῆς εἰρηνικῆς συνυπάρξεως καὶ διεκήρυξεν ὅτι αἱ ἀρχαὶ αὗται ἐξακολουθοῦν νὰ ἀποτελοῦν τὴν βάσιν τῆς σοβιετικῆς ἐξωτερικῆς πολιτικῆς.

Ὡμίλησεν ἀκολούθως διὰ τὸν ἀφοπλισμόν, εἰπὼν ὅτι ἐπιβάλλεται ὄχι μονόπλευρος ἀφοπλισμὸς τῶν σοσιαλιστῶν, ἀλλὰ ἄρνησις χρησιμοποιήσεως τῶν ἐξοπλισμῶν ὡς μέσων διακανονισμοῦ τῶν διεθνῶν προβλημάτων.

Ἐν συνεχείᾳ ὁ σοβιετικὸς πρωθυπουργὸς ἠσχολήθη μὲ τὸ οἰκονομικὸν πρόβλημα τῆς χώρας του καὶ ἐξῆρε τὴν σοβιετικὴν βιομηχανίαν.

Η ΡΑΔΙΕΝΕΡΓΕΙΑ ΕΙΣ ΕΛΛΑΔΑ ΑΠΟ ΤΑΣ ΡΩΣΙΚΑΣ ΔΟΚΙΜΑΣ

ΑΘΗΝΑΙ, 17. Εἰς σχετικὴν ἀνακοίνωσιν τῆς Ἑλληνικῆς ἐπιτροπῆς ἀτομικῆς ἐνεργείας, ἀναφέρεται ὅτι ἡ ραδιενέργεια εἰς τὸν ἑλληνικὸν χῶρον ἔχει ὡς ἑξῆς:

Κατὰ τὸν Σεπτέμβριον οἱ Ρῶσοι ἐνήργησαν 15 πυρηνικὰς ἐκρήξεις ἀπὸ τῆς ἀρκτικῆς περιοχῆς τῆς Εὐρωπαϊκῆς Ρωσίας καὶ αἱ τιμαὶ ραδιενεργείας τοῦ ἀέρος εἰς τὸν χῶρον τῶν Ἀθηνῶν ἐκυμάνθησαν εἰς χαμηλὰ ἐπίπεδα ἀπὸ 1ης—20 Σεπτεμβρίου ἐνῶ ἀπὸ 21ην ἡ τιμὴ ραδιενεργείας ηὐξήθη. Ἡ μεγίστη τιμὴ τῶν 35 μικρομικροκιουρὶ ἀνὰ κυβικὸν μέτρον ἀέρος ἔφθασε τὴν 25ην Σεπτεμβρίου. Εἰς τὸν μετεωρολογικὸν χάρτην παρετηρήθη κατὰ τὴν 22—23 Σεπτεμβρίου κέντρον ὑψηλῆς πιέσεως εἰς τὴν Δυτ. Ρωσίαν μὲ βορείους ἀνέμους συνεχῶς ἐπεκτεινομένους μέχρι τῆς βαλκανικῆς καὶ τῆς Ἑλλάδος.

Ἀπὸ τῆς 20ῆς Σεπτεμβρίου οἱ ἄνεμοι εἰς τὴν Β. Ρωσίαν καθίσταντο διευθυνόμενοι ἀρκτικῶς καὶ κατὰ τὴν ἑπομένην ἡμέραν αἱ τροχιαὶ τῶν ἀνωτέρω ρευμάτων διένυον τὴν κεντρικὴν περιοχὴν τῆς Εὐρώπης φθάσαντες, τὴν 23ην Σεπτεμβρίου, εἰς τὴν περιοχὴν τῆς Ἑλλάδος.

Ἀπὸ 24—30 Σεπτεμβρίου ἡ ραδιενέργεια τοῦ χώρου τῶν Ἀθηνῶν ἀνεμαίνετο εἰς σχετικῶς ὑψηλὰ ἐπίπεδα μεταξὺ τῶν 9,0 καὶ 24,0 μικρομικροκιουρί.

Κατὰ τὸ χρονικὸν διάστημα ἀπὸ 1—12 Ὀκτωβρίου, οἱ Ρῶσοι ἐνήργησαν 5 πυρηνικὰς ἐκρήξεις. Ἐκ τούτων ἰσχυροτέρα ὑπῆρξε τῆς 6ης Ὀκτωβρίου ὅτε ἐδοκιμάσθη βόμβα τῶν 10 μεγατόννων.

Αἱ τιμαὶ τῆς ραδιενεργείας εἰς Ἀθήνας ἐμειώθησαν τὰς πρώτας ἡμέρας τοῦ Ὀκτωβρίου εἰς 5—7 μικρομικροκιουρί, παρετηρήθη δὲ νέα αὔξησις ἀπὸ 8—12 μικρομικροκιουρὶ κατὰ τὴν 8ην Ὀκτωβρίου. Ἐν συνεχείᾳ ἐμειώθησαν εἰς 7,0 μικρομικροκιουρὶ καὶ τὴν 10)8 παρετηρήθη νέα ἔξαψις, φθάσασα τὰ 35,9 μ.μ.κ. Τὴν 11ην Ὀκτωβρίου ἐσημειώθη πτῶσις καὶ τέλος νέα αὔξησις παρετηρήθη τὴν 12ην Ὀκτωβρίου ὅτε ἡ τιμὴ τῆς ραδιενεργείας ἀνῆλθεν εἰς 23,6 μικρομικροκιουρί.

ΠΟΛΙΤΙΚΑΙ ΠΡΟΣΩΠΙΚΟΤΗΤΕΣ

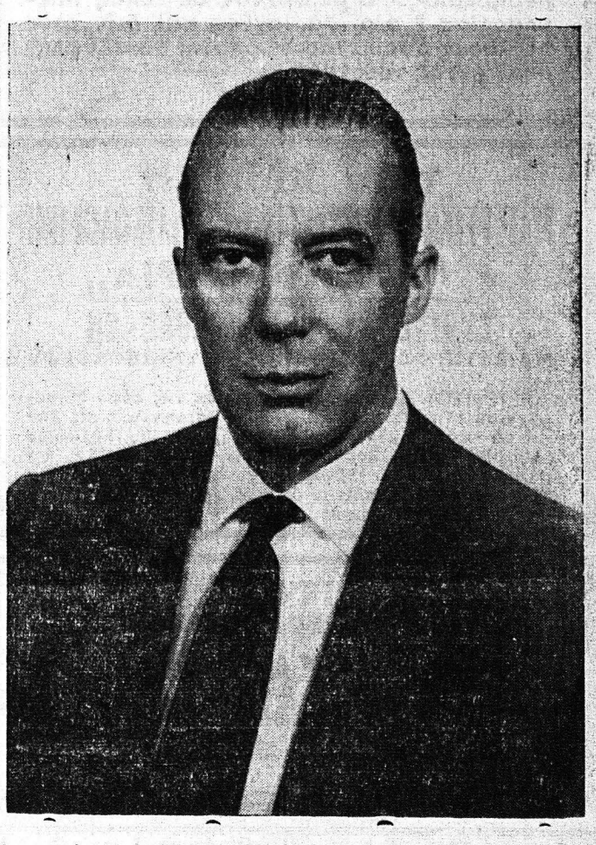

Ο κ. ΑΧΙΛΛΕΥΣ ΓΕΡΟΚΩΣΤΟΠΟΥΛΟΣ

Ὁ ἐκλεκτὸς συμπολίτης κ. Ἀχιλλεὺς Γεροκωστόπουλος ζητεῖ καὶ πάλιν ἀνανέωσιν ἐμπιστοσύνης μὲ τὸ κῦρος, πλέον, τῆς καθιερώσεως, τὸ ὁποῖον τοῦ ἐξησφάλισεν ἡ ἀξία καὶ ἡ προσφορὰ ἐξαιρετικῶν πράγματι ὑπηρεσιῶν καὶ εἰς τὴν εὐρυτέραν Ἑλληνικὴν ὑπόθεσιν καὶ εἰς τὴν εἰδικωτέραν τοπικήν. Στέλεχος τοῦ δημοσίου βίου, ἐκ τῶν περισσότερον ἐμπνευσμένων καὶ θερμουργῶν, μὲ ζῆλον καὶ πίστιν, μὲ δραστηριότητα καὶ ἀκμαίαν, ὑγιᾶ καὶ πατριωτικὴν φιλοδοξίαν, ἀπέδειξε, κατὰ τὴν διάρκειαν τοῦ μέχρι τοῦδε πολιτικοῦ βίου του, ὅτι ἀποτελεῖ μίαν πολύτιμον παρουσίαν ἱκανότητος καὶ ἀρετῆς ὑπὸ τὴν σημαίαν τοῦ Ἀναμορφωτοῦ.

Καὶ ὡς ὑπουργὸς καὶ ὡς βουλευτὴς καὶ κατ' ἐπανάληψιν ὡς ἐκπρόσωπος τῆς Ἑλλάδος εἰς διεθνῆ Συνέδρια, ἔδωκε πάντοτε τὸ μέτρον ὑψηλόφρονος ἐκτιμήσεως τῆς ἀποστολῆς του, εἰς τὴν ὁποίαν γνωρίζει νὰ ἀφιερώνεται. Μὲ κριτήρια νέου ἀνθρώπου, δυνάμενα νὰ τονώσουν τὴν προσπάθειαν διὰ τὴν ἄνοδον τῆς πολιτικῆς· μὲ πνευματικὴν συγκρότησιν, μόρφωσιν καὶ χαρακτῆρα σπουδαῖον· μὲ πνεῦμα εὐρὺ καὶ ἀποφασιστικόν, μὲ ὅλας αὐτὰς τὰς ἀναμφισβητήτους ἀρετάς, θὰ εἶναι καὶ πάλιν ἐκ τῶν διαπρεπεστέρων συνεργατῶν τοῦ κ. Καραμανλῆ. Καὶ θὰ συνεχίσῃ καὶ τὰς ἐξαιρέτους ὑπηρεσίας του, πρὸς τὰς Πάτρας καὶ ὅλην τὴν περιφέρειάν μας, διὰ τὰ δίκαια αἰτήματα τῶν ὁποίων εἰργάσθη μὲ φανατισμὸν καὶ σημαντικωτάτην ἀπόδοσιν, μὲ προθυμίαν πιστοῦ, αὐτόχρημα μὲ πάθος.

Η ΣΤΗΛΗ ΜΟΥ

ΠΟΛΛΑΠΛΗ ΛΑΜΠΡΟΤΗΤΑ

Σειρὰ ὁλοκλήρων δεκαετιῶν δὲν θὰ ἦταν ποτὲ, τόσο ὑπερπλήρης, ὅσο τὰ ἕξι χρόνια, ποὺ ἐκυβέρνησε ὁ κ. Καραμανλῆς. Ἡ δραστηριότητά του ἐξαπλωσε ὑπερφυσικὲς δυνατότητες καὶ ἔφερε παντοῦ μεταβολή. Τὸ σήμερα διαφεύγει ὅλως διόλου ἀπὸ τὰ παλιὰ μέτρα. Τὰ συγκριτικὰ στοιχεῖα ὑπῆρξαν ἀπροσδόκητα. Ὅ,τι σὲ προηγούμενες κυβερνήσεις ἦταν ἀκατόρθωτο καὶ ἄψαυστο, ὁ κ. Καραμανλῆς τὸ ἐνεσάρκωσε καὶ τοῦδωσε μορφή. Ὅλες οἱ ἐκδηλώσεις τῆς δραστηριότητάς του, ἀντιφεγγίστηκαν μὲ τὴν πραγματικότητα τῶν ἔργων του. Ἔκαμε δικό του τὸ συναίσθημα τῆς ἀναγκαιότητας, προβάλλοντας τὴν Ἑλλάδα μὲ καινούρια ὄψη.

Θέλετε λοιπὸν νὰ καθορίσουμε τὴ θέση τοῦ κ. Καραμανλῆ ἀνάμεσα στοὺς ἡγέτες καὶ στοὺς κυβερνήτες τοῦ κόσμου; Ἡ θέση του βρίσκεται στὴν πρώτη γραμμὴ τῶν ἡγετῶν ἐκείνων, ποὺ ξέρουν νὰ ἀντικειμενοποιοῦν τὴν προσωπικότητά τους. Ἐνέργεια, δύναμις, ἐνθουσιασμός, κίνηση, εἶναι τὰ χαρακτηριστικὰ σημάδια τῆς ἰδιοσυγκρασίας του. Στέλνει τὸ βλέμμα του διαρκῶς νὰ ἀναμετρήσῃ καὶ νὰ προσαρμοστῇ σὲ καινούριες ἐντάσεις. Ἀπορροφᾶει ὅλα τὰ πράγματα καὶ τὰ μεταμορφώνει μὲ καινούριες ζωτικὲς συνθῆκες.

Γι' αὐτὸ στὰ ἐρωτήματα ὅλα, ποὺ θέτει ἡ ἐποχή μας καὶ οἱ ἀνάγκες μας, αὐτὸς ἔδωσε τὴν ἀπάντηση γοργή. Πάνω σὲ πλατειὰ θεμέλια, στερεώθηκε μιὰ καινούρια κοινότητα καὶ βλέπουμε τὴν Ἑλλάδα ἑνωμένη μὲ τὴν Εὐρώπη. Τὰ δεσμὰ μιᾶς στέρεης ὁμαδικῆς ἀγορᾶς, τῆς δίνουν συνείδηση. Ἄρχισε ἤδη νὰ δουλεύῃ γιὰ τὴ μεταξίωση αὐτὴ καὶ ἡ εὐρωπαϊκὴ ἔννοια γίνεται πλέον γνώση αἰσθητή.

Νά! τὸ λα