ΓΡΑΦΕΙΑ: ΚΟΡΙΝΘΟΥ 210
ΤΗΛΕΦΩΝΑ: 24—94 & 43—23
ΤΙΜΗ ΦΥΛΛΟΥ ΔΡΑΧΜΑΙ 1.50

ΠΕΛΟΠΟΝΝΗΣΟΣ

19 ΠΕΜΠΤΗ ΟΚΤΩΒΡΙΟΥ 1961
ΠΕΡ.Β'-ΕΤΟΣ ΙΣΤ'-ΑΡΙΘ.ΦΥΛΛΟΥ 5001

ΗΜΕΡΗΣΙΑ ΕΘΝΙΚΗ ΕΦΗΜΕΡΙΣ ΠΑΤΡΩΝ - ΕΤΟΣ ΙΔΡΥΣΕΩΣ 1886

ΑΜΟΙΒΑΙΑ ΔΕΣΜΕΥΣΙΣ

Ἀλαλάζουν οἱ ἀντίπαλοι τοῦ κ. Καραμανλῆ. Καὶ ἐνθυμίζουν ὀλίγον Λουμούμπα. Περιφέρουν ἀνὰ τὴν Χώραν τὴν ἀσύδοτον δημοκοπίαν. Καὶ τὴν προβάλλουν ὡς ὑπόδειγμα προγραμματισμοῦ. Ἀδέσμευτοι «πλασιέ» τῶν ὑποσχέσεων, ποῦ δὲν στοιχίζουν τίποτε, ἔχουν προφανῶς μεθυσθῆ καὶ οἱ ἴδιοι ἀπὸ τὸ κῦμα τῶν φρεναπατῶν, τοῦ θορύβου καὶ τῶν ὁλοφυρμῶν διὰ τὴν τρομοκρατίαν, ποῦ δῆθεν ἐξαπελύθη καὶ ἀπειλεῖ μὲ ἀσφυξίαν τὸν συνωστισμὸν τῶν ψηφοφόρων των. Καὶ εἰς τὰ διάκενα τοῦ ὁρυμαγδοῦ, εἰς τὰ ἐλάχιστα φωτεινὰ διαλείμματα, ποῦ ἐπιτρέπει ὁ προεκλογικὸς παροξυσμός των, ἐνθυμοῦνται καὶ τὴν δραματικὴν ἀδυναμίαν, ἀπὸ τὴν ὁποίαν πάσχει ὀργανικῶς τὸ σύμφυρμα τῆς κομματικῆς ἀσυναρτησίας των. Τότε ἐν μέσῳ ἀφορισμῶν, διαστρεβλώσεων καὶ ἐπιθετικῶν παραποιήσεων τῆς ἀληθείας, αἰσθάνονται τὴν ἀνάγκην νὰ ὁρκισθοῦν, ὅτι δὲν πρόκειται νὰ ἀποσυνταχθοῦν, ὅτι παραμένουν ἀδιάσπαστοι, ὅτι θὰ κρατήσουν ἄρρηκτον τὴν συνοχήν των. Καὶ ἀνεβάζουν τὰς διαβεβαιώσεις των εἰς τοὺς ὑψηλοτέρους τόνους καὶ ἐπαναλαμβάνουν τὰς δηλώσεις εἰλικρινείας καὶ ὁμολογοῦν μετάνοιαν. Μετάνοιαν διὰ τὸ ἁμαρτωλὸν παρελθόν, φοβούμενοι βεβαίως ἐκεῖνο, ποῦ ἀποτελεῖ καὶ τὴν δι' αὐτοὺς συντριπτικὴν πραγματικότητα: Τὴν ἄρνησιν τοῦ Λαοῦ νὰ τοὺς ἀμνηστεύσῃ καὶ νὰ λησμονήσῃ τὸν βαρύφορτον φάκελλον, ποῦ καταδιώκει ἀμειλίκτως τὴν σημερινὴν ἀπεγνωσμένην προσπάθειαν ἀνακτήσεως τῆς φερεγγυότητος. Γνωρίζουν, ὅτι ἡ πίστις, ἅπαξ καὶ ἀπολεσθῆ, δὲν κερδίζεται ἐκ νέου. Καὶ ἡ ἰδέα τοῦ ἀνεπανορθώτου τοὺς ὁδηγεῖ εἰς τὰς κραυγαλέας ἐκδηλώσεις τοῦ πανικοῦ.

Ἐν τούτοις αὐτὸς ὁ πανικός, ἐφ' ὅσον θὰ πλησιάζωμεν πρὸς τὰς κάλπας, θὰ ἐπιτείνεται. Διότι καὶ θὰ καθίσταται ὁλονὲν καὶ φανερώτερον, ὅτι οἱ ἐν ἀλλοφροσύνῃ δρομεῖς τοῦ λεγομένου Κέντρου εὑρίσκονται εἰς μεγίστην ἀπόστασιν ἀπὸ τοῦ Πολιτικοῦ Γραφείου, ἀπωθούμενοι ἀπὸ τὴν λαϊκὴν συνείδησιν, ἡ ὁποία δὲν ἀνέχεται ἐμπαιγμοὺς καὶ δὲν παγιδεύεται.

Δὲν χρειάζεται νὰ ἐπικαλεσθῶμεν τὰς μαρτυρίας ἐξ ἄλλων περιοχῶν. Μόλις, τὴν παρελθοῦσαν Κυριακήν, ὡμίλησεν ἡ Πελοποννησιακὴ πρωτεύουσα καὶ ἐξέδωκεν οὐσιαστικῶς τὴν ἐτυμηγορίαν της. Ἐκείνη ἡ ἀνθρωποθάλασσα τῆς Πλατείας Γεωργίου, μὲ τὸ συνεχὲς τρικύμισμα τοῦ ἐνθουσιασμοῦ, ποῦ μετέτρεπε τὴν πολιτικὴν πρᾶξιν, αὐτόχρημα, εἰς ἐθνικὸν γεγονός, δὲν ἦτο παρὰ ἡ ἀσφαλεστέρα προεξόφλησις τῆς θριαμβευτικῆς νίκης τοῦ Κωνσταντίνου Καραμανλῆ. Καὶ ἡ μεγαλειώδης συνάντησις μὲ τὸν Πατραϊκὸν Λαόν, ποῦ ἰσοδυνάμει μὲ ἀμοιβαίαν δέσμευσιν διὰ τὸ συμφέρον καὶ τὸ μεγαλεῖον τῆς Ἑλλάδος, ἐνεῖχε κυρίαρχον καὶ ἐπιβλητικὸν τὸν παράγοντα τῆς καθολικότητος. Μιᾶς καθολικότητος θελήσεων καὶ ἀποφάσεων διὰ τὴν νέαν τετραετίαν Καραμανλῆ. Τὴν νέαν τετραετίαν τῆς Πατρίδος.

ΑΡΘΡΑ ΣΥΝΕΡΓΑΤΩΝ

ΔΙΑΤΙ ΠΡΕΠΕΙ ΝΑ ΨΗΦΙΣΘΗ Η ΕΡΕ

Ἐνῶ, μὲ τὴν πάροδον τῶν ἡμερῶν, ἐγγίζει ἡ ἐκλογικὴ ἀναμέτρησις τῆς 29ης Ὀκτωβρίου, πολλαπλασιάζονται αἱ ἐνδείξεις περὶ τῆς ἀπελπιστικῆς θέσεως, εἰς τὴν ὁποίαν ἔχουν περιέλθει οἱ ἀντίπαλοι τοῦ Κωνσταντίνου Καραμανλῆ. Παρ' ὅλας τὰς μεγαλαυχίας των, βλέπολν καθαρὰ νὰ ἐπέρχεται ἡ συντριβή των, Καὶ ἐν τῇ ἀπογνώσει των προσφεύγουν ὁλονὲν καὶ περισσότερον εἰς τὴν διαστροφὴν τῆς ἀληθείας καὶ τῆς πραγματικότητος, χρησιμοποιοῦντες εὐρύτατα τὸ θλιβερὸν ὅπλον τῆς συκοφαντίας. Προσπαθοῦν νὰ ἐξαπατήσοκν, εἰς ὅσην ἔκτασιν εἶναι δυνατόν, τὸν ἑλληνικὸν λαόν. Ἀλλ' οἱ Ἕλληνες δὲν πρόκειται νὰ ἐξαπατηθοῦν. Διότι γνωρίζουν ὅτι κάθε ψῆφος διδομένη ὑπὲρ τῶν ἀντιπολιτῶν τῆς ΕΡΕ εἶναι καὶ μία σφαῖρα κατὰ τῆς Ἑλλάδος. Εἶναι ψῆφος διανοίγουσα τὴν ὁδὸν πρὸς τὴν ἀκυβερνησίαν καὶ τὸ χάος, τὸ χάος ἀκριβῶς ἐκεῖνο ἀπὸ τὸ ὁποῖον πρὸ ἑξαετίας ἐξήγαγε τὴν χώραν ὁ Κωνσταντῖνος Καραμανλῆς, ὅταν ἀνέλαβεν εἰς τὰς στιβαρὰς χεῖρας του τὰ ἡνία τῆς ἐξουσίας.

Τὸ χάος ἐγγυῶνται πράγματι οἱ ἀντίπαλοι, Καὶ γνωρίζει κάθε Ἕλλην ποῖοι εἶναι αὐτοὶ οἱ ἀντίπαλοι. Ἀπὸ τὴν μίαν πλευρὰν τὸ ΚΚΕ, ὑπό νέον προσωπεῖον, τὸ προσωπεῖον τοῦ ΠΑΜΕ, ἀφοῦ ἀπέτυχε εἰς τὴν λυσσώδη προσπάθειάν του νὰ δημιουργήσῃ λαϊκὸν μέτωπον. Μα συνωμοτικὴ ὀργάνωσις, τῆς ὁποίας τὰ μέλη ἐκτελοῦν πάντοτε τυφλῶς τὰς ἐκ Μόσχας ἐκπορευομένας ἐντολάς, χωρὶς νὰ τὰς ἐξετάζουν, χωρὶς νὰ τὰς συζητοῦν. Διότι οἱ κομμουνισταί, εἶναι πασίγνωστον, μίαν μόνον πατρίδα ἀναγνωρίζουν, τὴν Σοβιετικὴν Ἕνωσιν. Καὶ αὐτῆς τὴν κοσμοκρατορίαν ἐπιζητοῦν νὰ ἐπιβάλλουν διὰ παντός μέσου, μή ὀρρωδοῦντες πρὸ οὐδενός. Τὸ ἔγκλημα, ὑφ' οἱανδήποτε μορφήν, εἶναι δι' αὐτοὺς πρόσφορον μέσον πρὸς πραγμάτωσιν τῶν σκοπῶν των. Ἀναρίθμητοι, ἄλλωστε, αἱ ἀποδείξεις. Μήπως δὲν συνεμάχησαν μὲ τὸν Χίτλερ κατὰ τῆς Ἑλλάδος; Μήπως δὲν ὑπῆρξαν πάντοτε καὶ προσφάτως ἀκόμη, οἱ ἀπολογηταὶ τῶν Βουλγάρων, πρόθυμοι νὰ ὑποβοηθήσουν πᾶσαν κατὰ τῆς Ἑλλάδος ἐπίθεσίν των; Μήπως δὲν ἐσπευσαν νὰ δικαιολογήσουν τὸν Κροῦστσεφ ἐξαπολύσαντα τὰς κατὰ τῆς Ἀκροπόλεως ἀπειλάς του, τὰς ἀπειλὰς ἀκριβῶς ἐκείνας, αἱ ὁποῖαι ἔφεραν τὴν ἀγανάκτησιν εἰς κάθε πολιτισμένον ἄνθρωπον καὶ ὄχι μόνον εἰς τοὺς Ἕλληνας; Πειθήνιον πάντοτε ὄργανον τοῦ Κρεμλίνου τὸ ΚΚΕ—εἴτε ΕΔΑ λέγεται, εἴτε ΠΑΜΕ, εἴτε οἱονδήποτε ἄλλο παραπλανητικὸν ὄνομα φέρει—παραμένει ὁ ὑπ' ἀριθ. 1 ἐχθρὸς τοῦ ἑλληνικοῦ λαοῦ. Ἐχθρὸς ἀδυσώπητος τῆς ἐλευθερίας του, τῆς ἀνεξαρτησίας του, τῆς εὐημερίας του. Καὶ ὅσοι δίδουν τὴν ψῆφον των ὑπὲρ αὐτοῦ, θέτουν ἑαυτοὺς ἐκτὸς τῆς ἐθνικῆς οἰκογενείας, μεταβάλλονται εἰς θλιβεροὺς ἀρνησιπάτριδας.

Ἀλλ' ἂς ἀφήσωμεν τὴν ἄκραν ἀριστερὰν καὶ ἂς στραφῶμεν πρὸς τὴν ἄλλην παράταξιν, τὴν διεκδικοῦσαν τὴν ψῆφον τοῦ ἑλληνικοῦ λαοῦ: Τὸν συνασπισμὸν Ἑνώσεως Κέντρου καὶ Προοδευτικῶν. Ἂν ὁ συνασπισμὸς αὐτὸς ἐξέλθῃ τυχὸν νικητὴς ἀπὸ τὰς κάλπας, ποία ἡ προοπτική; Θὰ δώσῃ κυβέρνησιν εἰς τὸν τόπον; Καὶ εἰς καταφατικὴν περίπτωσιν, θὰ εἶναι ἡ κυβέρνησις αὐτὴ εἰς θέσιν νὰ ἀντιμετωπίσῃ τὰ ζωτικῆς σημασίας προβλήματα ποὺ ἀπασχολοῦν τὸν ἑλληνικὸν λαόν;

Ἡ ἀπάντησις εἰς τὰ ἐρωτήματα αὐτὰ δὲν εἶναι δυνατὸν παρὰ νὰ εἶναι ἀρνητική. Διότι εἶναι μὲ μαθηματικὴν ἀκρίβειαν βέβαιον ὅτι ὁ συνασπισμὸς τῶν ἀπειραρίθμων κομμάτων καὶ κομματιδίων, τὰ ὁποῖα ἀπαρτίζουν τὴν Ἕνωσιν Κέντρου, θὰ διαλυθῆ εἰς τὰ ἐξ ὧν συνετέθη τὴν ἐποῦσαν τῶν ἐκλογῶν. Ἤδη, ἄλλωστε, ὑποβόσκουν εἰς τοὺς κόλπους της αἱ ἔριδες καὶ αἱ διαφωνίαι. Καὶ ὡρισμέναι παρουσιάζονται εἰς τὸ προσκήνιον, διαψεύδουσαι τὸν περὶ ἑνότητος ἰσχυρισμόν. Καὶ εἶναι φυσικόν. Διότι ἡ Ἕνωσις Κέντρου ἀποτελεῖ ἁπλῆν ἐπ' εὐκαιρίᾳ συνένωσιν χωρὶς τὸν παραμικρὸν ἐσωτερικὸν δεσμόν. Καὶ ἂν ἡ ἕνωσις αὐτὴ διατηρηθῆ ἐπ' ὀλίγον μετεκλογικῶς —πρᾶγμα ἀπίθανον, διὰ νὰ μὴ εἴπωμεν ἀποκλειόμενον ἐκ τῶν πραγμάτων —καὶ ἂν ὑποτεθῆ ὅτι θὰ ἐπέλθῃ κάποιος προσωρινὸς συμβιβασμὸς μεταξὺ τῶν ὑπερφιάλων ἀξιώσεων, αἱ ὁποῖαι θὰ διατυπωθοῦν ἀπὸ ἕνα ἕκαστον τῶν συνεργαζομένων ἡγετίσκων, πάλιν βραχύτατος θὰ εἶναι ὁ βίος τῆς σχηματισθησομένης κυβερνήσεως. Διότι αἱ ἀντιθέσεις θὰ κυριαρχήσουν. Καὶ θὰ εἶναι ἀνέφικτος οἱαδήποτε δημιουργικὴ δραστηριότης. Συνονθύλευμα ἑτεροκλήτων, ὁ συνασπισμός, δὲν πρόκειται νὰ ἐπιζήσῃ. Καὶ ἡ μόνη κατενθουσιασμένη ἀπὸ τὰς δυσαρέστους διὰ τὴν χώραν ἐξελίξεις, αἱ ὁποῖαι μοιραίως θὰ ἐπακολουθήσουν, ἀπὸ τὴν ἀκυβερνησίαν, ἀπὸ τὴν ἀναστολὴν τοῦ ἔργου τῆς ἀνασυγκροτήσεως, θὰ εἶναι

ΣΥΝΕΧΕΙΑ εἰς τὴν 4ην σελίδα

ΧΑΡΙΣ ΕΙΣ ΤΗΝ ΕΞΑΕΤΗ ΠΡΩΘΥΠΟΥΡΓΙΑΝ ΚΑΡΑΜΑΝΛΗ

Η ΕΛΛΑΣ ΕΞΕΡΧΕΤΑΙ ΗΔΗ ΑΠΟ ΤΟΝ ΧΩΡΟΝ ΤΩΝ ΔΙΑΦΟΡΩΝ ΥΠΑΝΑΠΤΥΚΤΩΝ ΧΩΡΩΝ

Η ΔΡΑΧΜΗ ΜΑΣ ΔΙΑ ΠΡΩΤΗΝ ΦΟΡΑΝ ΑΠΕΚΤΗΣΕ ΚΥΡΟΣ

Η ΜΕΓΑΛΗ ΠΑΡΑΤΑΞΙΣ ΤΗΣ Ε.Ρ.Ε. ΣΤΗΡΙΖΕΤΑΙ ΕΙΣ ΟΜΟΙΟΓΕΝΕΙΑΝ ΣΥΝΕΙΔΗΣΕΩΝ ΕΝΩ Η "ΕΝΩΣΙΣ ΚΕΝΤΡΟΥ,, ΑΠΟΤΕΛΕΙ ΠΕΡΙΣΤΑΣΙΑΚΟΝ ΣΥΝΑΣΠΙΣΜΟΝ

Ο κ. Π. ΚΑΝΕΛΛΟΠΟΥΛΟΣ ΩΜΙΛΗΣΕ ΧΘΕΣ ΕΙΣ ΠΑΛΛΑΪΚΗΝ ΣΥΓΚΕΝΤΡΩΣΙΝ ΤΗΣ ΖΑΚΥΝΘΟΥ

ΖΑΚΥΝΘΟΣ. 10. (Τοῦ ἀπεσταλμένου μας). Ὁ λαὸς τῆς Ζακύνθου ἐπεφύλαξε σήμερον μίαν ὑποδοχήν, ἡ ὁποία ἤγγισε τὰ ὅρια τῆς ἀποθεώσεως καὶ ἔδωσε τὴν εὐκαιρίαν τῆς ἐντόνως ἀποφασιστικῆς ἐκδηλώσεως τῆς θελήσεως τοῦ λαοῦ τῶν Ἰονίων Νήσων ὅπως κληθῆ καὶ πάλιν εἰς τὴν ἐξουσίαν ὁ ἀρχηγὸς τῆς ΕΡΕ κ. Κ. Καραμανλῆς, διὰ νὰ συνεχίση τὸ ἔργον τῆς ἀναδημιουργίας τοῦ τόπου.

Ἅμα τῇ ἀποβιβάσει του, ὁ κ. Κανελλόπουλος κατηυθύνθη εἰς τὸν ναὸν τοῦ Ἁγίου Διονυσίου, ὅπου ἀνεπέμφθη δέησις ὑπὲρ εὐοδώσεως τοῦ ἐθνοσωτηρίου ἔργου τοῦ Κ. Καραμανλῆ.

Τὴν ἑσπέραν παρετηρήθη συναγερμὸς τοῦ λαοῦ τῆς Ζακύνθου, ὁ ὁποῖος κατὰ χιλιάδας συνεκεντρώθη εἰς τὴν πλατεῖαν Σολωμοῦ διὰ ν' ἀκούσῃ τὸν λόγον τοῦ κ. Κανελλοπούλου.

Ὁ κ. Κανελλόπουλος, ὁμιλήσας ἀπὸ τοῦ ἐξώστου τοῦ μεγάρου τοῦ πνευματικοῦ κέντρου Ζακύνθου καὶ συνεχῶς διακοπτόμενος ἀπὸ τὰς ζητωκραυγὰς τοῦ λαοῦ, εἶπε τὰ ἑξῆς:

«Ἐξουσιοδοτήθην ὑπὸ τοῦ ἀρχηγοῦ τῆς ΕΡΕ Κων. Καραμανλῆ νὰ σᾶς ἀπευθύνω ἐκ μέρους του θερμὸν χαιρετισμὸν βαθείας ψυχικῆς πρὸς ὅλους σας ἀλληλεγγύης. Ἐλυπήθη ὁ ἀρχηγὸς τῆς ΕΡΕ, διότι δὲν ἦτο δυνατόν, ἀνταποκρινόμενος εἰς τὴν ἐπιθυμίαν σας, ἀλλὰ καὶ εἰς τὴν ἰδικήν του ψυχικὴν ἀνάγκην, νὰ ἔλθῃ αὐτοπροσώπως καὶ νὰ σᾶς ἀπευθύνῃ τὸν λόγον.

»Ἡ περιοδεία, τὴν ὁποίαν ἐπραγματοποίησε καὶ συνεχίζει καθ' ὅλην τὴν Ἑλλάδα, ἦτο φυσικὸν νὰ ὑπερβῇ τὰ ὅρια τῶν δυνάμεων καὶ αὐτοῦ τοῦ δυναμικωτέρου τῶν Ἑλλήνων. Καί ἐνῶ ἐπρόκειτο μετὰ τὴν γενέτειράν μου νὰ κατευθυνθῆ εἰς τὴν Ζάκυνθον, ὑπεχρεώθη νὰ τροποποιήσῃ τὸ πρόγραμμα, ὑπολογίζων ἐπὶ τῆς καλωσύνης σας.

Ἐν συνεχείᾳ, ὁ κ. Κανελλόπουλος ἀνεμνήσθη τῆς ἐπισκέψεώς του εἰς τὴν νῆσον κατὰ τὰς τραγικὰς ὥρας τῆς καταστροφῆς τὴν 12ην Αὐγούστου 1953. Ἡ Ζάκυνθος, εἶπε, τὴν νύκτα ἐκείνην ἀπετέλει διὰ σᾶς μὲν μίαν μεγίστην τραγῳδίαν, δι' ἐμὲ δὲ ἕνα βαθύτατον τραγικὸν βίωμα. Δὲν ἠδυνάμην νὰ σᾶς βοηθήσω. Περιεφερόμην ὅλην τὴν νύκτα μέσω τῶν φλογῶν καὶ ἀνεζήτουν νὰ περισυλλέξω τοὺς τραυματίας. Ἐὰν ἐγώ, εἶπε κατόπιν, συμπαρεσπάθην μόνον ψυχικῶς, ὁ Κων. Καραμανλῆς ὡς ἁρμόδιος τότε ὑπουργός, ἀφ' ἧς ἀνέλαβε τὴν εὐθύνην, μὲ τὸν δυναμισμὸν ποὺ τὸν διακρίνει, μὲ τὴν θετικότητα καὶ τὴν ταχύτητα εἰς ἐνεργείας, ποὺ τὸν χαρακτηρίζει εἰς ὅλους τοὺς τομεῖς τῆς δραστηριότητος, ἀνέλαβε τὸ ἔργον τῆς ἀνοικοδομήσεως καὶ ὀφείλουν νὰ ὁμολογήσουν οἱ ἀντιφρονοῦντες ὅτι ἡ ἀνοικοδόμησις τῆς Ζακύνθου, ἀφ' ἧς τὴν ἀνέλαβεν ὁ Καραμανλῆς, εἰσῆλθεν εἰς τὸ στάδιον τῆς ταχείας ἀνοικοδομήσεως καὶ μὲ μέτρα, τὰ ὁποῖα ἦσαν πρακτικά. Ἐδοκιμάσθη τότε ὁ Καραμανλῆς εἰς τὴν ἀνοικοδόμησιν τῶν Ἰονίων Νήσων. Ἀλλὰ ἐδοκιμάσθη καὶ εἰς ὅλους τοὺς τομεῖς τῆς δρα-

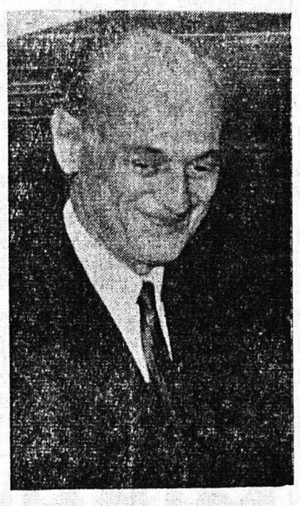

στηριότητος τοῦ ὑπουργείου Δημοσίων Ἔργων καὶ αὐτὸ ἔδωσεν εἰς τὸν Ἑλληνικὸν λαὸν τὸ μέτρον καὶ τὴν δυνατότητα νὰ γνωρίση τὰς ἱκανότητας τοῦ Κ. Καραμανλῆ.

»Τὰ γεγονότα τὰ ὁποῖα ἐσημειώθησαν ἀπὸ τοῦ 55—56 καὶ ἐντεῦθεν, εἶναι γεγονότα, τὰ ὁποῖα οὐδεμίαν σχέσιν ἔχουν μὲ ἐκεῖνα ποὺ ἐσημειώθησαν εἰς τὴν Ἑλλάδα πρότερον. Ποῖα εἶναι αὐτὰ τὰ γεγονότα; Ἀλλαγαὶ κυβερνήσεων, ἀναταραχαί, πτῶσις τοῦ νομίσματος, ἐπαναστάσεις κ.λπ».

Ἀκολούθως ὁ κ. Κανελλόπουλος εἶπεν ὅτι τώρα ὑπάρχει μία ἑξαετία, κατὰ τὴν ὁποίαν οὐδὲν ἀπὸ τὰ γεγονότα, τὰ ὁποῖα ἄλλοτε ἀνέστελλον τὴν πρόοδον τοῦ Ἔθνους, ἐσημειώθη. Καὶ μᾶλλον ἕνα μεγάλο καὶ βαρυσήμαντον γεγονὸς ἐσημειώθη. Ἡ ἀναδημιουργία. Δὲν ἔγινε τίποτε ἄλλο εἰς τὴν ἑξαετίαν αὐτὴν, παρὰ μόνον δημιουργία καὶ ἀναμόρφωσις εἰς ὅλους τοὺς τομεῖς τῆς Ἐθνικῆς Ζωῆς.

»Κυρίως ὅμως ἐκεῖνο, τὸ ὁποῖον ὁ Καραμανλῆς κατενόησε καὶ ἔθεσεν ὡς σκοπόν του καὶ ἐπεδίωξε δι' ὅλων τῶν μέσων, εἶναι ἡ αὔξησις τοῦ ἐθνικοῦ εἰσοδήματος καὶ ἡ δημιουργία εὐκαιρίας δραστηριότητος διὰ τοὺς Ἕλληνας.

Εἰς τὸ σημεῖον αὐτὸ ὁ κ. Κανελλόπουλος ἀνεφέρθη λεπτομερῶς εἰς τὰ συντελούμενα ὑπὸ τῆς κυβερνήσεως τῆς ΕΡΕ ἔργα, εἰς τοὺς τομεῖς τῆς ὁδοποιΐας, ἐγγειοβελτιωτικῶν ἔργων, διὰ τῆς ἀποκαταστάσεως καὶ ἀποδόσεως εἰς τὴν γεωργίαν ἑκατοντάδων χιλιάδων στρεμμάτων γῆς.

Ἀλλὰ ἡ ἑλληνικὴ γῆ, εἶπε, δὲν εἶναι ἐπαρκής. Καὶ οἱ μεγάλοι πολιτικοὶ ἄνδρες τῆς Ἑλλάδος δὲν ἔχουν πλήρως συλλάβει ὅτι ἡ Ἑλλὰς δὲν εἶναι δυνατὸν νὰ εἶναι κατὰ κύριον καὶ ἀποκλειστικὸν λόγον γεωργική, ἐτόνισε δὲ ὅτι ἡ ἐκβιομηχάνισις τῆς χώρας θὰ ἀναμορφώσῃ τὴν οἰκονομίαν κατὰ τρόπον, ποὺ θὰ ἀποβῇ πρὸς πολλαπλοῦν ὄφελος τῶν ἀγροτῶν.

Εἰς τὸ σημεῖον αὐτὸ ἀνεφέρθη ἐπὶ τῶν πρώτων συγκεκριμένων ἀπτελεσμάτων τῆς ἀρξαμένης ἐκβιομηχανοποιήσεως τῆς Ἑλλάδος καὶ ἀπηρίθμησε τὰ ἀγαθά, τὰ ὁποῖα πολλαπλῶς θὰ προκύψουν ἀπὸ τὴν ὁλοκλήρωσιν τῆς προσπαθείας ὑπὲρ τῶν πληθυσμῶν τῆς ὑπαίθρου, διὰ τοὺς ὁποίους ἔχει καταστῆ ἡ φυγὴ μοῖρα κακή.

Ἐπὶ συνεχείᾳ ἀνεφέρθη εἰς τὴν μετατροπὴν καὶ τὸν προσανατολισμόν, καθ' ὅ μέτρον εἶναι δυνατή, τῆς παιδείας πρὸς τὴν ἐπαγγελματικὴν ἐκπαίδευσιν καὶ ἀνέλυσε τὸ νέον ὑετὲς πρόγραμμα, τὸ ὁποῖον ἔθεσεν εἰς ἐφαρμογὴν καὶ εἶναι ἐν ἐξελίξει, ἡ κυβέρνησις τῆς ΕΡΕ.

Εἰς τὸ σημεῖον αὐτό, ὁ κ. Κανελλόπουλος ἀνέφερεν ὅτι ἡ σύνδεσις τῆς Ἑλλάδος μὲ τὴν Εὐρωπαϊκὴν Οἰκονομικὴν Κοινότητα ἀποτελεῖ τὴν μεγίστην ἀπόδειξιν, ὅτι ἡ Ἑλλὰς εἰσῆλθεν εἰς τὸν δρόμον τῆς ἐξόδου ἀπὸ τὸν χῶρον τῶν ὑποαναπτύκτων καὶ ὅτι βαίνει μὲ ρυθμὸν καὶ μὲ βῆμα σταθερὸν πρὸς τὴν οἰκονομικήν της ἀνάπτυξιν, διότι ἄλλως αἱ χῶραι τῆς Κοινῆς Ἀγορᾶς οὐδέποτε θὰ ἐδέχοντο τὴν σύνδεσιν αὐτῶν μὲ τὴν Ἑλλάδα καὶ μάλιστα ὑπὸ εὐνοϊκοὺς ὅρους δι' ὡρισμένα προϊόντα μας.

Περαιτέρω ἀνέλυσε τὰ ἀγαθά, ποὺ θὰ προκύψουν ἀπὸ τὴν σύνδεσιν τῆς Ἑλλάδος μὲ τὴν Κοινὴν Ἀγορὰν καὶ ἐτόνισεν ὅτι μία ἀγορὰ 170—180 ἑκατομμυρίων ἀνθρώπων θὰ καταστοῦν πελάται διὰ τὴν ἐξαγωγὴν τῶν ἑλληνικῶν

ΣΥΝΕΧΕΙΑ εἰς τὴν 4ην σελίδα

ΕΧΘΡΟΙ ΤΗΣ Ε.Ρ.Ε. ΟΙ ΕΚΤΟΣ ΤΟΥ ΣΥΝΔΥΑΣΜΟΥ ΥΠΟΨΗΦΙΟΙ

ΑΠΟΔΟΚΙΜΑΖΕΤΑΙ Ο κ. Β. ΑΝΑΣΤΑΣΑΤΟΣ

ΚΑΤΗΓΟΡΗΜΑΤΙΚΗ ΔΗΛΩΣΙΣ ΤΟΥ κ. ΚΩΝΣΤ. ΚΑΡΑΜΑΝΛΗ

ΑΘΗΝΑΙ, 18. Ὁ ἀρχηγὸς τῆς Ε.Ρ.Ε. κ. Κων. Καραμανλῆς, ὑπ' ὄψει τοῦ ὁποίου ἐτέθη ὅτι ὁ πολιτευτὴς Αἰτωλοακαρνανίας κ. Β. Ἀναστασάτος ἐμφανίζεται ὡς ὑποψήφιος ἀνεξάρτητος τῆς Ε.Ρ.Ε., ἐδήλωσεν, ὅτι «πᾶς ὑποψήφιος, εὑρισκόμενος ἐκτὸς τοῦ ἐπισήμου συνδυασμοῦ τῆς Ε.Ρ.Ε., εἶναι ἐχθρὸς τοῦ Κόμματος».

ΠΩΣ ΜΑΣ ΒΛΕΠΟΥΝ ΟΙ ΞΕΝΟΙ

Ο κ. ΚΑΡΑΜΑΝΛΗΣ ΘΕΤΕΙ ΤΑ ΓΕΝΙΚΩΤΕΡΑ ΣΥΜΦΕΡΟΝΤΑ ΥΠΕΡΑΝΩ ΤΩΝ ΑΤΟΜΙΚΩΝ

Η Ε.Ρ.Ε. ΠΑΡΑΜΕΝΕΙ ΠΑΝΤΟΤΕ ΙΣΧΥΡΑ

ΚΑΪΡΟΝ. Ἡ ἐφημερὶς «Αἴγυπτος» εἰς σχόλιόν της ἐξαίρει τὴν παρότρυνσιν τοῦ κ. Κ. Καραμανλῆ πρὸς τοὺς ἐκλογεῖς ὅπως δώσουν τὴν ψῆφον των εἰς τὸ Κέντρον ἐκεῖνοι, οἱ ὁποῖοι δὲν θὰ ἤθελον, τυχόν, νὰ ψηφίσουν τὴν Ε.Ρ.Ε.

«Ἔκπληξιν πραγματικὴν ἐπροξένησε τὸ γεγονὸς τοῦτο, γράφει. Καὶ ἡ ἔκπληξις ὀφείλεται εἰς τὸ ὅτι ἀπετέλεσε σπανιώτατον φαινόμενον εἰς τὴν Ἑλληνικὴν πολιτικὴν ζωήν. Νὰ παροτρύνεται ἕνας ἐκλογεὺς νὰ ψηφίσῃ τὸ κυρίως ἀντίπαλον κόμμα διὰ νὰ μὴ ζημιωθῇ τὸ ἔθνος!

»Ἡ ἔκπληξις αὕτη ὑπῆρξεν εὐχάριστος δι' ἡμᾶς, διότι ἀποδεικνύει ὅτι ὑπάρχουν μεταξὺ τῶν Ἑλλήνων πολιτικῶν καὶ οἱ σπάνιοι ἐκεῖνοι ἄνδρες, οἱ ὁποῖοι θέτουν τὰ γενικώτερα ἐθνικὰ συμφέροντα ὑπεράνω τῶν ἀτομικῶν. Καὶ ἀποτελεῖ πάντως ἡ ἐν λόγῳ παρότρυνσις σφραγῖδα τοῦ ἠθικοῦ ἀναστήματος τοῦ πολιτικοῦ ἀνδρός, τοῦ κ. Κωνσταντίνου Καραμανλῆ».

ΡΩΜΗ. Ἡ «Γκαζζεττίνο», εἰς σχετικὸν μὲ τὰς ἑλληνικὰς ἐκλογὰς δημοσιευμά της, παρατηρεῖ μεταξὺ ἄλλων καὶ τὰ ἑξῆς:

«Οἱοσδήποτε ἐπιχειρήσῃ μίαν πρόβλεψιν ἐπὶ τῶν ἑλληνικῶν ἐκλογῶν, πρέπει νὰ λάβῃ ὑπ' ὄψει του μίαν πραγματικότητα: Ὅτι καὶ οἱ σφοδρότεροι πολέμιοι τοῦ κ. Καραμανλῆ ἀναγνωρίζουν ὅτι ἡ Ἐθνικὴ Ριζοσπαστικὴ Ἕνωσις παραμένει πάντοτε ἰσχυρά.

»Ὁ κ. Καραμανλῆς, συνεχίζει ἡ ἐφημερίς, ἐσημείωσε σημαντικὰς ἐπιτυχίας κατὰ τὴν πενταετῆ θητείαν του. Ἤτοι: Παγίωσιν τοῦ νομίσματος, ἐκσυγχρονισμὸν τῶν γεωργικῶν μεθόδων, βιομηχανικὴν ἀνάπτυξιν καὶ ἀναγέννησιν ἐν γένει τῆς ἐθνικῆς οἰκονομίας. Καὶ διὰ τοῦτο ἐκτιμᾶται.

»Ἐπίσης εἰς τὸν τομέα τοῦ τουρισμοῦ ἐπετεύχθησαν θαύματα. Εἰς ὁλόκληρον τὴν χώραν εὑρίσκει ὁ ξένος τὰς συγχρόνους ἀνέσεις, γεγονὸς τὸ ὁποῖον ἀποδεικνύεται ἐκ τῆς συρροῆς ὁλονὲν περισσοτέρων περιηγητῶν εἰς τὴν χώραν».

Η ΤΕΛΕΥΤΑΙΑ ΠΕΡΙΟΔΕΙΑ ΤΟΥ ΑΡΧΗΓΟΥ ΤΗΣ Ε.Ρ.Ε.

Ο κ. ΚΑΡΑΜΑΝΛΗΣ ΘΑ ΕΠΙΣΚΕΦΘΗ ΑΠΟ ΑΥΡΙΟΝ ΤΑΣ ΠΟΛΕΙΣ ΤΗΣ ΣΤΕΡΕΑΣ ΚΑΙ ΤΗΣ ΘΕΣΣΑΛΙΑΣ

ΑΘΗΝΑΙ, 18. Ὁ ἀρχηγὸς τῆς ΕΡΕ κ. Κων. Καραμανλῆς ἐπέστρεψε τὴν 2.30' μ.μ. ἐκ τῆς περιοδείας του εἰς τὴν Πελοπόννησον, Δυτικὴν Στερεάν, Ἤπειρον καὶ Κέρκυραν.

Τὸ ἀπόγευμα ὁ ἀρχηγὸς τῆς ΕΡΕ συνειργάσθη μὲ διαφόρους παράγοντας τοῦ Κόμματος ἐπὶ τῆς περαιτέρω διεξαγωγῆς τοῦ ἀγῶνος, ἔδωσε δέ σχετικὰς ὁδηγίας.

Ὁ κ. Καραμανλῆς ἀναχωρεῖ τὸ ἀπόγευμα τῆς Παρασκευῆς διὰ τὸ τελευταῖον τμῆμα τῆς περιοδείας του, εἰς Στερεὰν καὶ Θεσσαλίαν. Ὁ ἀρχηγὸς τῆς ΕΡΕ θὰ ὁμιλήσῃ τὴν 6ην μ.μ. τῆς Παρασκευῆς εἰς Θήβας καὶ τὴν 7.30 μ.μ. εἰς Χαλκίδα.

Τὴν 11. 30' π.μ. το