Ψηφίσατε Ε.Ρ.Ε.: ἀσφάλειαν, γαλήνην, πρόοδον τοῦ τόπου

ΠΕΛΟΠΟΝΝΗΣΟΣ

Ἡ Ἐθνικὴ Ριζοσπαστικὴ Ἕνωσις θὰ ἀναδημιουργήση τὴν χώραν

ΣΑΦΗΣ ΑΠΑΝΤΗΣΙΣ ΠΡΟΣ ΣΥΚΟΦΑΝΤΑΣ

Οἱ ἄνθρωποι τοῦ σκότους καὶ τῆς συκοφαντίας, οἱ ἡγέται τοῦ παλαιοκομματισμοῦ, συσπειρωθέντες, ὁμιλοῦν περὶ τοῦ μεγέθους τῆς καθ' ἅπασαν τὴν Χώραν ἀνεργίας, ἀναβιβάζοντες τοὺς ἀνέργους εἰς 250.000, ἔρχεται ὅμως ἡ Ἐθνικὴ Στατιστικὴ Ὑπηρεσία νὰ τοὺς διαψεύση κατὰ τὸν πλέον σαφῆ καὶ κατηγορηματικὸν τρόπον.

Ἡ Ἐθνικὴ Στατιστικὴ Ὑπηρεσία, εἶναι Ὀργανισμὸς τὸν ὁποῖον οὔτε πρόσωπα, οὔτε πράγματα, ἀλλὰ οὔτε καὶ κομματικὰ συμφέροντα τὸν ἐπηρεάζουν.

Μᾶς ὁμολογεῖ ἡ ὑπηρεσία αὕτη ὅτι τὸν Μάϊον τοῦ 1960 ἦσαν καθ' ἅπασαν τὴν χώραν 92.200 ἄνεργοι καὶ κατῆλθον τὸν Μάϊον τοῦ 1961 εἰς 72.200, τὸν δὲ Ἰούνιον τοῦ 1961 κατῆλθον εἰς 60.259 καὶ τοῦτο διότι πλεῖστοι ἄνεργοι ἐτοποθετήθησαν εἰς ἐργασίας, χάρις εἰς τὸ ἐντατικὸν πρόγραμμα ἔργων, τὰ ὁποῖα ἡ Κυβέρνησις Κ. Καραμανλῆ ἔθεσεν ὑπὸ ἄμεσον ἐκτέλεσιν.

Καὶ οὕτως ἡ δημαγωγία τοῦ Κέντρου διὰ τὸ ζήτημα τῶν ἀνέργων, καταλήγει εἰς βάρος τῶν δημαγωγούντων.

Ἄλλο δημαγωγικὸν κόλπον τοῦ Κέντρου εἶδε τὸ φῶς τῆς δημοσιότητος. Εἶναι τόσ̆τι δήθεν ἐμειώθησαν αἱ ἐξαγωγαί μας. Ἡμεῖς βάσει στοιχείων ἀναντιρρήτων βεβαιοῦμεν ὅτι αἱ ἐξαγωγαί μας ἐν τῷ συνόλῳ των δὲν ἐμειώθησαν καίτοι ἀντεμετώπισαν πολλὰς δυσμενεῖς περιπτώσεις, αἱ ὁποῖαι ὅμως ὑπερεπιδήθησαν ὑπὸ τῆς Κυβερνήσεως Κ. Καραμανλῆ, ἐπιτυχούσης αὔξησιν ἐξαγωγῶν τῶν ἑλληνικῶν προϊόντων καὶ πρὸς τὰς Ἀνατολικὰς χώρας, ἡ εἰσδοχὴ δὲ τῆς Ἑλλάδος εἰς τὴν Εὐρωπαϊκὴν Οἰκονομικὴν Κοινότητα, θὰ ὑπερνικήση κάθε δυσκολίαν, ὥστε τὸ διεθνὲς καταναλωτικὸν κοινόν, νὰ συναισθανθῆ ὅτι τὰ ἑλληνικὰ προϊόντα, λόγῳ τῶν ἐδαφολογικῶν συνθηκῶν μας καὶ τῆς φυσιολογικῆς ὁριμάνσεως τῶν ἐξαγωγίμων εἰδῶν μας, εἶναι τὰ καλύτερα εἰς ποιότητα καὶ ἐμφάνισιν καὶ τότε ἐξαγωγαί μας θὰ καταλάβουν καλυτέραν θέσιν εἰς τὰς ἀγορὰς τοῦ ἐξωτερικοῦ. Ἄλλο ζήτημα τὸ ὁποῖον σατανικώτατα ἔθεσε τὸ Κέντρον εἰς τὴν δημοσιότητα εἶναι τὸ τῆς γεωργίας μας καὶ τῆς κτηνοτροφίας.

Οἱ ἐρασιτέχναι τοῦ ψεύδους, οἱ παλαιοκομματικοὶ τοῦ Κέντρου, ὁμιλοῦν περὶ τῶν δύο βασικῶν αὐτῶν δυναμικῶν τῆς χώρας μας.

Ἐθελοτυφλοῦντες οἱ ἀντιπολιτευόμενοι τὴν ΕΡΕ, κατηγοροῦν τὴν Κυβέρνησιν τῆς ἑξαετίας ὅτι ἡ καλλιέργεια τοῦ ἐκχερσωμένου ἐδάφους καὶ ἡ κτηνοτροφία, δὲν ἐπροστατεύθησαν ἐπαρκῶς.

Δὲν θέλουν οἱ ἄνθρωποι αὐτοὶ τοῦ μίσους καὶ τοῦ ψεύδους νὰ παραδεχθοῦν ὅτι ἡ αὔξησις τῶν ἐκχερσουμένων ἐδαφῶν καὶ τῶν καλλιεργουμένων ἐκτάσεων εἶναι κατάδηλος.

Τεραστία ὑπῆρξεν ἡ αὔξησις καὶ ἀξιοποίησις αὐτῶν τῶν ἐκτάσεων, διὰ τῆς ἀποξηράνσεως ἑλῶν, προστασίας ἐκ πλημμυρῶν κ.λ.π., καὶ οὕτως ἀπεμακρύνθησαν οἱ κίνδυνοι διὰ τὴν γεωργίαν καὶ τὴν κτηνοτροφίαν μας.

Σήμερον ἀρδεύονται ὑπὲρ τὰ 200.000 στρέμματα ἐτησίως.

Διὰ τὴν πλήρη ἐπιτυχίαν ἀναπτύξεως τῆς γεωργίας καὶ τῆς κτηνοτροφίας μας, ἡ Κυβέρνησις Κ. Καραμανλῆ προσέθεσε καὶ τὴν μηχανικὴν καλλιέργειαν διὰ χρηματοδοτήσεως εἰς εὐρεῖαν κλίμακα καὶ τῆς γεωργίας μας καὶ τὴν ἀνάπτυξιν τῆς κτηνοτροφίας, διαθέσασα πρὸς τοῦτο τεραστίας ποσότητας καταλλήλων λιπασμάτων.

Ἡ ἀναδιάρθρωσις τῶν καλλιεργειῶν καὶ ἡ προσαρμογή των εἰς τὴν διεθνῆ καὶ τὴν ἐσωτερικὴν ζήτησιν, ὡς καὶ αἱ νέαι συνθῆκαι, αἵτινες προκύπτουν ἀπὸ τὴν ἔνταξιν τῆς Ἑλλάδος εἰς τὴν Εὐρωπαϊκὴν Οἰκονομικὴν Κοινότητα, ἀπέδωσεν ἐξαιρετικὰ εὐχάριστα ἀποτελέσματα.

Ἡ Κυβέρνησις τοῦ Κ. Καραμανλῆ διὰ τὴν ἀπόκτησιν μιᾶς ἐντατικῆς καλλιεργείας καὶ τὴν τόνωσιν τῆς Ἐθνικῆς μας Οἰκονομίας ὡς καὶ τὴν καλυτέρευσιν τοῦ βιοτικοῦ ἐπιπέδου, προέβη εἰς προμήθειαν:

28 750 Ἑλκυστήρων, ἔναντι 11.214 τοῦ 1955.

3.800 Θεριζοαλωνιστικῶν μηχανῶν ἔναντι 75 τοῦ 1955.

2.000 τεχνικῶν συγκροτημάτων βροχῆς, ἔναντι 100 τοῦ 1955.

140.000 Ἀντλητικῶν συγκροτημάτων, ἔναντι 30.000 τοῦ 1955.

700.000 τόννους εὐρωπαϊκῶν καὶ ἐγχωρίων λιπασμάτων ἔναντι 418.000 τοῦ 1955.

7.700 ἑκατομ. διὰ καλλιεργητικὰ δάνεια, ἔναντι 3.700 τοῦ 1955.

Καὶ οὕτω μὲ τὰς ἐπιδοτήσεις καὶ τὰ εἰδικὰ δάνεια, οἱ ἀγρόται μας ἐστράφησαν εἰς ἀποδοτικωτέρας καλλιεργείας (βαμβάκι, ζαχαρότευτλα, ζωοτροφὲς κ.λπ.) αἱ ὁποῖαι, ὡς ἀποδεικνύεται, εἶναι κατὰ πολὺ ἀποδοτικώτεραι ἀπὸ ἄλλας γεωργικὰς ἀπασχολήσεις.

Καὶ οὕτω καταρρίπτονται μὲ ὅλα αὐτὰ αἱ συκοφαντίαι τῆς ἀντιπολιτεύσεως. Ἔχει εὐτυχῶς ἀποκρυσταλλώσει ὁ ἑλληνικὸς λαὸς τὴν ἀπάντησίν του εἰς τ' ἀσύστολα ψεύδη τῶν ἀντιπάλων τῆς ΕΡΕ τὴν ὁποίαν θὰ δώση τὴν 29ην Ὀκτωβρίου ἵνα οὕτως ἡ ψῆφος ἐκτιμήσεως δοθῆ εἰς τὸν Ἀρχηγὸν τῆς ΕΡΕ καὶ τοὺς ἐκλεκτοὺς ὑποψηφίους συνεργάτας του.

Θὰ καταρριφθοῦν τὰ ψεύδη τῶν ἀντιπολιτευομένων τὴν ΕΡΕ διὰ τῆς σημερινῆς ψήφου τοῦ ἑλληνικοῦ λαοῦ.

Οἱ πλέον εἰδικοὶ διεθνεῖς ἐμπειρογνώμονες τονίζουν ὅτι εἰς τὴν Ἑλλάδα ἐπὶ Κυβερνήσεως Κ. Καραμανλῆ, ἐγένετο ἡ πραγματικὴ ἐξυγίανσις ὅλων τῶν τομέων τῆς Ἐθνικῆς μας οἰκονομίας. Καὶ ὅτι τ' ἀποτελέσματα τῆς ἀναδιαρθρώσεως εἶναι ἀξιοθαύμαστα καὶ λίαν ἐπαινετά. Ἡ τοιαύτη ἐκδήλωσις ἀποτελεῖ ἔρεισμα ἐμπιστοσύνης καὶ ἐκτιμήσεως διὰ τὸν δημιουργὸν τῶν μεγάλων ἔργων τὸν κ. Κ. Καραμανλῆν.

ΕΝΩ ΘΑ ΕΠΙΤΕΛΕΣΩΜΕΝ ΤΟ ΙΕΡΟΝ ΚΑΘΗΚΟΝ

ΤΙ ΔΕΝ ΠΡΕΠΕΙ ΝΑ ΛΗΣΜΟΝΗΣΟΥΝ ΣΗΜΕΡΟΝ ΟΙ ΕΚΛΟΓΕΙΣ ΠΡΙΝ ΡΙΨΟΥΝ ΤΟ ΨΗΦΟΔΕΛΤΙΟΝ

Σήμερον οἱ Ἕλληνες πολῖται, ἄνδρες καὶ γυναῖκες ποὺ δικαιοῦνται ψήφου, θὰ προσέλθουν εἰς τὰ ἐκλογικὰ τμήματα, διὰ νὰ ἐκλέξουν ἐκείνους ποὺ θέλουν νὰ τοὺς κυβερνήσουν. Τοὺς ἀντιπροσώπους των, ποὺ θὰ στείλουν στὴν Βουλή, ἀπὸ τὴν ὁποίαν καὶ θὰ προέλθη ἡ αὐριανὴ Κυβέρνησις. Ὁ κάθε ἐκλογεὺς ἀναλαμβάνει σήμερον, εὐθύνην μεγάλην, ἔναντι τοῦ ἑαυτοῦ του, τῆς οἰκογενείας του, τῆς ζωῆς του, τῆς δουλειᾶς του, τοῦ τόπου του. Γι' αὐτό, πρὶν ρίψη τὸ μυστικὸ φάκελλό του, μὲ τὸ ψηφοδέλτιο στὴν ψηφοδόχο, πρέπει νὰ σκεφθῆ πολύ. Πρέπει τὴ στιγμὴ ποὺ θὰ ἀσκήση τὸ ἱερώτερο δικαίωμά του, ὡς πλίτου, τῆς ψήφου του διὰ νὰ κρίνη, ν' ἀφήση αἰσθηματολογίες, γνωριμίες, φιλικῶς οὐσιώδεις, συμπάθειες καὶ προεκλογικὲς ὑποσχέσεις, καὶ νὰ προτιμήση τὸ ἰδικόν του συμφέρον, καὶ τὸ γενικώτερον τῆς πατρίδος του. Νὰ λειτουργήση μόνον ἡ λογική του καὶ ὁ ὑπολογισμός, τῶν ὑπὲρ καὶ τῶν κατά.

Τρία θὰ εἶναι τὰ ψηφοδέλτια ποὺ θὰ τοῦ δοθοῦν διὰ νὰ διαλέξη μυστικά, ὅταν θὰ μείνη μόνος μέσα στὸ ἰδιαίτερο τοῦ ἐκλογικοῦ τμήματος.

Τὸ πρῶτο τῆς ΕΡΕ, ποὺ ἐκπροσωπεῖ ἕνα κόμμα, ἕνα ἀρχηγόν, ἕνα ἐνεργητικὸ ἐπιτευγμάτων, μοναδικῶν εἰς τὴν πολιτικὴν ἱστορίαν τῆς χώρας.

Τὸ ψηφοδέλτιον ΕΡΕ ποὺ ἐξασφαλίζει ἀποδεδειγμένως, τὴν ἐσωτερικὴν ὁμαλότητα, τὴν σταθερὰν κυβέρνησιν, τὴν ἡσυχίαν, τὴν τάξιν, τὴν ἄνοδο τοῦ ἐπιπέδου τῆς ζωῆς παντὸς ἐργαζομένου, τὴν αὔξησιν τοῦ εἰσοδήματος τοῦ παραγωγοῦ, τὴν προστασίαν τῆς δουλειᾶς, τὴν συνέχισιν τῆς ὀρθῆς μεταβολῆς. Δὲν τὰ ὑπόσχεται αὐτὰ ἡ ΕΡΕ νὰ τὰ δώση. Τὰ ἔδωσε, κατὰ τὰ τελευταῖα ἓξ χρόνια κατὰ μεγάλο ποσοστό, καὶ εἶναι ἡ μόνη ποὺ τὰ ἠξεύρη, καὶ δύναται νὰ τὰ συμπληρώση, νὰ τὰ ὁλοκληρώση. Εἶναι πράγματα ποὺ φαίνονται, καὶ τὰ βλέπει ὁ κάθε πολίτης, καὶ τὰ αἰσθάνεται καθημερινῶς μὲ τὴν καλλιτέρευσιν τῆς ζωῆς του.

Τὸ ψηφοδέλτιον τῆς ΕΡΕ εἶναι ἡ μόνη φερέγγυα ἐπιταγὴ γιατὶ ἔχει πίσω της, ἕνα τεράστιον κεφάλαιον ἱστορικῶν οἰκονομικῶν πραγματοποιήσεων μὲ ἀποτέλεσμα, τὴν συνεχῆ αὔξησιν τοῦ ἐθνικοῦ εἰσοδήματος, μὲ ἄμεσον συνέπειαν καὶ τὴν αὔξησιν καὶ τοῦ πρόσωπου κάθε ἕλληνος ἐργαζομένου.

Τὸ δεύτερον ψηφοδέλτιον, θὰ εἶναι τῆς Ἑνώσεως Κέντρου, ποὺ ἐκπροσωπεῖ ἕνδεκα κόμματα, ἕνδεκα ἀρχηγούς, καὶ ἕνα παθητικόν, εἰς τὴν κατὰ μικρὰ διαστήματα διακυβέρνησιν τῆς χώρας, παθητικὸν βαρύτατον, εἰς ὅλους τοὺς τομεῖς τῆς πολιτικῆς οἰκονομικῆς καὶ κοινωνικῆς δημοσίας ζωῆς.

Τὸ ψηφοδέλτιον Ἑνώσεως Κέντρου, ποὺ σύρει μαζί του ὀργανικῶς, τὴν ἀκυβερνησίαν, τὴν ἐσωτερικὴν ἀνωμαλίαν, τὴν οἰκονομικὴν χρεωκοπίαν, μὲ ἀπώλειαν τῆς ἀξίας τῆς δραχμῆς, τὴν ἀνασφάλειαν, τὴν ἀπειλὴν τοῦ κομμουνιστικοῦ κινδύνου. Τὸ βεβαιώνει ἡ προεκλογικὴ συνεργασία Κέντρου—ΕΔΑ—ΠΑΜΕ. Ρίπτων τὸ ψηφοδέλτιον, τῆς Ἑνώσεως Κέντρου ὁ ἐκλογεὺς σήμερον πρέπει νὰ περιμένη αὔριον, τὴν ἀναταραχὴν τῆς ἀκυβερνησίας.

—Πῶς θὰ συνεννοηθοῦν ἕνδεκα πρωθυπουργοί;

—Τὰς ἀναρχικὰς κομμουνιστικὰς διαδηλώσεις. Τὴν παράλυσιν κάθε οἰκονομικῆς καὶ ἐμπορικῆς κινήσεως, τὴν κοινωνικὴν ἀναστάτωσιν. Τὸ γκρέμισμα παντὸς ὅ,τι ἐπετεύχθη τὰ τελευταῖα ἔτη.

Τὸ τρίτον ψηφοδέλτιον τῆς ΕΔΑ—ΠΑΜΕ εἶναι τὸ κομμουνιστικό, ποὺ ἐκπροσωπεῖ ἕνα ξενικὸ κόμμα καὶ θὰ τὸ πετάξη βεβαίως ὁ ἐκλογεύς. Διότι ἐπιδιώκει τὴν δήμευση κάθε ἰδιοκτησίας τοῦ χωρικοῦ, τοῦ ἐπαγγελματίου, τοῦ ἐμπόρου, τοῦ βιοτέχνου. Τὴν παραχώρησιν ἐθνικῶν ἐδαφῶν εἰς τοὺς Βουλγάρους καὶ τοὺς Ἀλβανοὺς κομμουνισιάς.

Οἱ ἐκλογεῖς δὲν τὰ ἀγνοοῦν ὅλα αὐτά. Τὸ ἔδειξεν ἡ καθολικὴ συμμετοχὴ τῶν εἰς τὰς συγκεντρώσεις τῆς ΕΡΕ, ὁλοκλήρου τῆς Ἑλλάδος. Καὶ αἱ ἐπευφημίαι των ὑπὲρ τοῦ Κ. Καραμανλῆ. Δὲν τοὺς τὰ ὑποδεικνύομεν λοιπὸν σήμερον. Ἁπλῶς τοὺς τὰ ὑπενθυμίζομεν. Διότι καὶ ἡ μικροτέρα πλάνη ἐπὶ τῶν σημερινῶν ἐκλογῶν δύναται νὰ προκαλέση συμφορὰς εἰς τὸν τόπον.

Η ΕΝΩΣΙΣ ΚΕΝΤΡΟΥ ΘΑ ΧΑΣΗ ΤΑΣ ΕΚΛΟΓΑΣ

Ἡ Ἕνωσις Κέντρου θὰ χάση τὰς ἐκλογάς:

Διότι: Εἶναι πολυκέφαλος καὶ τὰ κράτη δὲν διοικοῦνται ἀπὸ πολυμελεῖς ἐπιτροπάς ὅταν ἰδίως τὰ μέλη τῶν ἐπιτροπῶν ἀλληλομισοῦνται καὶ ἀλληλοϋποβλέπονται.

Διότι: Δὲν ἔχει πρόγραμμα καὶ δὲν εἶναι δυνατὸν νὰ ἔχη. Μία μερίς του ἐκπροσωπεῖ τὸν παλαιὸν καὶ ἀπηρχημένον φιλελευθερισμόν, ἄλλη τὰς σοσιαλιστικὰς ἰδέας καὶ τρίτη, ἡ καὶ δυναμικωτέρα, τὸ μεγάλο κεφάλαιον.

Διότι: Ἔχει δοκιμασθῆ καὶ ἔχει ἀποτύχει.

Διότι: Ἔχει συνεργασθῆ μὲ τὸν κομμουνισμὸν καὶ δὲν ἔχει μετανοήσει. Καὶ τὸ ὅτι δὲν ἔχει μετανοήσει τὸ ἀπέδειξαν αἱ τελευταῖαι του ἐκδηλώσεις. Καί,

Διότι: Ὁ Ἕλλην ἐκλογεὺς ἀπέκτησε:

Πρῶτον: Πληροφορίας ἐπὶ τῶν πραγματικῶν γεγονότων.

Ἤτοι γνωρίζει τὴν ἀλήθειαν.

Καὶ δεύτερον: Ἀπέκτησε πολιτικὴν ὡριμότητα διὰ νὰ δύναται νὰ κρίνη. Καὶ θὰ κρίνη σήμερον ὅτι τὸ Κέντρον πρέπει μὰ χάση τὰς ἐκλογάς.

Η ΕΘΝΙΚΗ ΣΗΜΑΣΙΑ ΤΩΝ ΕΚΛΟΓΩΝ ΚΑΙ ΤΑ ΥΠΟΥΛΑ ΜΕΣΑ ΤΩΝ ΑΝΤΙΠΑΛΩΝ

Ἦλθεν ἡ στιγμή, ποὺ ἑκάστος ἐξ ἡμῶν θὰ κληθῆ νὰ ἐπιτελέση τὸ ἱερὸν πρὸς τὴν πολιτείαν καὶ πρὸς τοὺς δημοκρατικούς της θεσμοὺς χρέος του, ἐκλέγων τοὺς ἀριστεῖς συμπολίτας του, προκειμένου νὰ τὸν ἀντιπροσωπεύσουν εἰς τὸ Ἑλληνικὸν Κοινοβούλιον.

Πέραν, ὅμως, κάθε προσωπικῆς προτιμήσεως, ὑπάρχει ἡ ἰδέα, ἡ πεποίθησις καὶ τὸ συμφέρον τοῦ Ἔθνους.

Πᾶς πολίτης ὀφείλει, πρὶν ἢ μεταβῆ νὰ ψηφίση, νὰ συνειδητοποιήση τὴν σημασίαν καὶ τὴν ἀξίαν τῆς ψήφου του, διὰ νὰ ἠμπορῆ νὰ ἔχη ὅσον τὸ δυνατὸν ἀντικειμενικωτέραν κρίσιν. Πρέπει νὰ μελετήση καλὰ καὶ σοβαρὰ τὴν πολιτικήν, κοινωνικὴν καὶ οἰκονομικὴν πραγματικότητα τῆς χώρας.

Δὲν εἶναι ἐπιτετραμμένον εἰς τὸν πολίτην νὰ μεταβῆ πρὸς ἐκτέλεσιν τοῦ ὑψηλοτέρου του καθήκοντος πρὸς τὴν πολιτείαν ἐπηρεασμένος ἀπὸ πάθη, μίση, ἀτομικὰ συμφέροντα ἢ ἄλλες αἰτίες. Ἀπηλλαγμένος ἀπὸ ὅλα αὐτά, ὀφείλει νὰ προσέλθη μὲ καθαρὰν συνείδησιν καὶ μὲ φόβον ἐνώπιον τῆς κάλπης, ὡς νὰ μεταλαμβάνη τῶν Ἀχράντων Μυστηρίων, ἔχων βαθυτάτην συναίσθησιν τῆς εὐθύνης, ἣν ἐπωμίζεται τὴν στιγμὴν ἐκείνην διὰ τὸ μέλλον του, διὰ τὸ μέλλον τῶν παιδιῶν του, τὸ μέλλον τοῦ ἔθνους καὶ τῆς φυλῆς. Ὁ πολίτης, προτοῦ λάβη τὴν ἀποφασίν του, ὀφείλει ν' ἀναλογισθῆ ὅτι εἶναι Ἕλλην πολίτης, ὅτι ἔχει τὴν ἐνδοξοτέραν ἱστορίαν τοῦ κόσμου καὶ πρέπει νὰ φανῆ ἀντάξιος τῆς ἱστορίας, ψηφίζων ἐθνικά.

Ποῖον ἐκ τῶν ἐθνικῶν κομμάτων, μὲ τὰ σημερινὰ δεδομένα, ἀνταποκρίνεται πληρέστερον πρὸς τὰς ἀνάγκας τοῦ ἔθνους; Ποῖον ἐξ αὐτῶν ἔχει εἰς τὸ ἐνεργητικόν του περισσοτέραν ἐργατικότητα, θετικότητα, συνοχήν; Ποῖον ἐκ τῶν ἐθνικῶν κομμάτων δύναται νὰ ἐγγυηθῆ τάξιν, ἀσφάλειαν καὶ κατοχύρωσιν τῶν δημοκρατικῶν ἐλευθεριῶν τοῦ λαοῦ;

Τὰ ἀνωτέρω πρέπει νὰ ἀποτελοῦν ἄρθρα πίστεως τοῦ πολίτου.

Ἂν ἐπιχειροῦμεν τὴν δημοσίευσιν τοῦ ἄρθρου τούτου, δὲν τὴν ἐπιχειροῦμεν διότι θέλομεν νὰ διδάξωμεν εἰς τὸν πολίτην τὰ καθήκοντά του. Κάθε ἄλλο. Ὁ ἑλληνικὸς λαὸς καὶ πολιτικὴν ὡριμότητα ἔχει, ἀλλὰ καὶ αἰσθητήριον πολιτικόν. Δὲν ἔχει, ὅμως, τὴν δολιότητα τῶν ἐχθρῶν του. Δὲν ἔχει τὴν πανουργίαν των. Δὲν γνωρίζει τὰς μεθόδους τῆς δράσεώς των καὶ δι' αὐτὸ προσπαθοῦμεν ν' αὐξήσωμεν τὸ αἴσθημα τῆς εὐθύνης τοῦ πολίτου.

Κάθε σύνθημα, ποὺ ρίπτεται ἀπὸ τὸν διεθνῆ κομμουνισμόν, δὲν πρέπει νὰ περνᾶ ἀφιλτράριστον εἰς τὴν ψυχὴν τοῦ πολίτου, αὐτὴν τὴν ὕστατη, τὴν ἱστορικὴ ὥρα. Ὁ κομμουνισμὸς μελετᾶ, ρίπτει τὰ συνθήματά του καὶ περιμένει χαιρέκακα νὰ ἀπολαύση τὴν ἐξαθλίωσιν τοῦ λαοῦ, διὰ νὰ ἐπωφεληθῆ ἀπ' αὐτήν. Μηχανεύεται δαιμονικά, δόλια. Καὶ τὸ πλέον, ἐκ πρώτης ὄψεως, ἀγνόν, ἀθῶον, ἄκακον σύνθημα, εἶναι ὕποπτον. Εἶναι θρυαλλὶς εἰς τὰ θεμέλια τοῦ ἔθνους.

Προσέξατε. Αὐτὴν τὴν στιγμὴν τὸ σύνθημά του εἶναι: Κέντρον. Ἡ γραμμή, ποὺ ἐδόθη εἰς τοὺς κομμουνιστάς, εἶναι νὰ περιφέρωνται μεταξὺ ἀγνώστων καὶ νὰ παριστάνουν τοὺς ὁπαδοὺς τοῦ Κέντρου.

Πολῖται, προσέξατε. Ἕνα τέτοιο σύνθημα ἔχει σκοπὸν νὰ κλονίση τὴν πεποίθησίν μας διὰ

ΣΥΝΕΧΕΙΑ εἰς τὴν 4ην σελίδα

Η ΠΑΡΑΔΟΣΙΣ ΤΩΝ ΜΕΓΑΛΩΝ ΔΩΡΗΤΩΝ ΣΥΝΕΧΙΖΕΤΑΙ

"ΚΑΤΣΑΜΠΕΙΟΝ ΔΙΔΑΚΤΗΡΙΟΝ" ΕΙΣ ΠΡΟΥΣΣΟΝ ΕΥΡΥΤΑΝΙΑΣ

ΑΝΗΓΕΡΘΗ ΔΑΠΑΝΑΙΣ ΤΟΥ κ. ΧΡΙΣΤΟΦΟΡΟΥ ΚΑΤΣΑΜΠΑ

Γενικοῦ Διευθυντοῦ τῆς «Πειραϊκῆς—Πατραϊκῆς»

Μία συνέχεια στὴν ὡραία παράδοσιν τῶν μεγάλων δωρητῶν τῆς χώρας, δύναται νὰ θεωρηθῆ καὶ ἡ δαπάναις τοῦ κ. Χριστοφόρου Κατσάμπα, γενικοῦ διευθυντοῦ τῆς «Πειραϊκῆς—Πατραϊκῆς», ἀνέγερσις τοῦ «Κατσαμπείου» Διδακτηρίου εἰς Προυσσὸν Εὐρυτανίας.

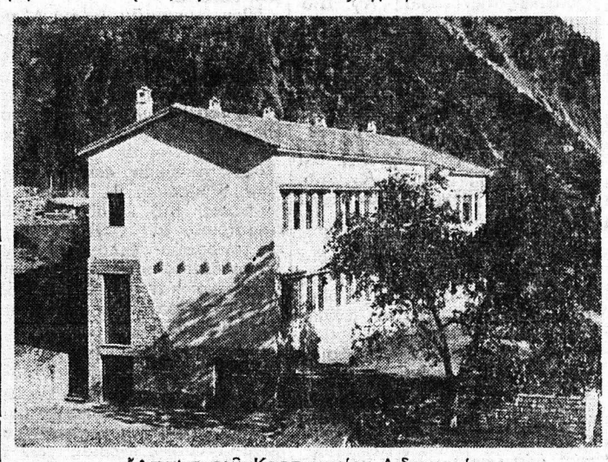

Ἄποψις τοῦ Κατσαμπείου Διδακτηρίου

Τὸ νέο αὐτὸ διδακτήριον ἔρχεται νὰ πληρώση μίαν ἀπὸ τὰς βασικωτέρας ἀνάγκας τῆς Ἑλληνικῆς Παιδείας. Ἡ δαπάνη τοῦ διδακτηρίου ἀνῆλθεν εἰς 2.000.000 δραχμάς.

Ἕνα ὡραιότατον καὶ πολὺ ἐπιβλητικὸ κτίριο, σὲ μιὰ μαγευτικὴ τοποθεσία, δεσπόζει τοῦ χωριοῦ. Τὸ ἰσόγειον τοῦ κτιρίου θὰ στεγάση ἕνα τριτάξιο Δημοτικὸν Σχολεῖον μὲ 120 μαθητάς καὶ ὁ ἄμεσος ἄνω αὐτοῦ ὄροφος, ἕνα ὁμοίως τριτάξιον Γυμνάσιον μὲ ἰσαρίθμους μαθητάς. Τὸ ὅλον οἰκοδόμημα κοσμοῦν ὡραῖες πολὺ ἄνετες καὶ ἀπολύτως συγχρονισμένες αἴθουσες διδασκαλίας, γραφεῖα τῶν διευθυντῶν (δημοτικοῦ καὶ γυμνασίου) αἴθουσες διαλέξεων, χῶροι ὑγιεινῆς, ἐστιατόρια διὰ τὸ πρόγευμα τῶν μαθητῶν, γυμναστήρια μὲ εἰδικὰ στέγαστρα, κῆποι σχολικοὶ κλπ.

Κατὰ τὴν τελετὴν τῶν ἐγκαινίων παρέστησαν ἐκ μέρους τῆς «Πειραϊκῆς—Πατραϊκῆς» οἱ διευθυνταὶ αὐτῆς κ. κ. Χρ. Κατσάμπας, Στσμ. Στράτος, Γ Κατσάμπας, Θ. Στράτος, Α. Κατσάμπας μετὰ τῶν συζύγων των, ὁ μηχανικὸς τῆς Ἑταιρείας κ. Γ. Παστηματζῆς καὶ ὁ κ. Δεληγιάννης διευθυντὴς τοῦ πρατηρίου Ἀθηνῶν μετὰ τῆς συζύγου του καὶ τῆς μητέρας του. Ὁμοίως παρέστησαν ὁ Μητροπολίτης Ναυπακτίας καὶ Εὐρυτανίας κ. Δαμασκηνὸς μετὰ τοῦ ἡγουμένου καὶ τοῦ προσωπικοῦ τῆς Ἱερᾶς Μονῆς Παναγίας Προυσσιωτίσσης, ὁ κ. Π. Πόγγης Γεν. Γραμματεὺς τοῦ Βασιλικοῦ Ἐθνικοῦ Ἱδρύματος, αἱ κοινωνικαὶ ἀρχαί, τὰ σχολεῖα τῶν περιξ κοινοτήτων καὶ πλῆθος κόσμου. Οἱ κάτοικοι τοῦ Προσσοῦ, ποὺ εἶναι γενέτειρα τοῦ πατρὸς τοῦ κ. Κατσάμπα μὲ καταφανῆ συγκίνησιν παρηκολούθησαν τὴν ὅλην τελετὴν τῶν ἐγκαινίων τοῦ Διδακτηρίου των, τὸ ὁποῖον ἦτο τόσον ἀπαραίτητον ὄχι μόνον εἰς τὸν Προυσσὸν ἀλλὰ καὶ εἰς ὁλόκληρον τὴν περιφέρειαν, ἡ ὁποία στερεῖται γυμνασίου.

Ὁ δωρητὴς κ. Χριστ. Κατσάμπας μετὰ τῆς συζύγου του ἐν μέσῳ τῶν μαθητριῶν καὶ μαθητῶν τοῦ «Κατσαμπείου Διδακτηρίου»

«Ο ΜΗΝΑΣ ΤΩΝ ΣΥΝΔΕΣΜΩΝ» ΕΙΣ ΤΑΣ ΗΝ. ΠΟΛΙΤΕΙΑΣ

ΟΥΑΣΙΓΚΤΩΝ. Οἱ κυβερνῆται 9 ἀμερικανικῶν Πολιτειῶν ὥρισαν ἐπισήμως τὸν Ὀκτώβριον ὡς «μῆνα Συνεταιρισμῶν». Αἱ ἐν λόγῳ πολιτεῖαι εἶναι τὸ Κολοράντο. ἡ Ἀϊόβα, τὸ Κάνσας, τὸ Μίτσιγκαν, ἡ Μιννεσότα, ἡ Νεμπράσκα, ἡ Βόρειος Ντακότα, ἡ Νότιος Ντακότα καὶ ἡ Οὐϊσκόνσιν.

ΑΘΗΝΑΙ
Ὅλα τὰ ἐκλεκτὰ ἐδωδίμα
★ ΥΠΟΚΑΜΙΣΑ
★ ΕΤΟΙΜΑ ΕΝΔΥΜΑΤΑ
Στὰ ΚΑΤΑΣΤΗΜΑΤΑ
Ἀφοῦ ΤΣΑΒΑΛΑ
ΠΑΤΡΑΙ
"ΜΙΝΩΣ"
ΣΤΙΣ ΙΔΙΕΣ ΤΙΜΕΣ ΑΘΗΝΩΝ
Κ. ΜΑΡΟΥΣΗ Α.Ε.

ΑΝΡΑ ELECTRIC
ΠΕΙΡΑ 50 ΕΤΩΝ
Δ. Γιάκ. Κουζίνας
ΗΛΕΚΤΡΟ-ΜΕΤΑΛΛΟΥΡΓΙΚΗ
Α. ΠΡΑΠΟΠΟΥΛΟΣ
ΕΡΓΟΣΤΑΣΙΟΝ: ΕΝ ΠΑΤΡΑΙΣ Τηλ. 32-90
ΓΡΑΦΕΙΟΝ ΑΘΗΝΩΝ ΚΛΕΙΣΘΕΝΟΥΣ 17 Τηλ. 521-415

ΠΛΑΣΤΙΚΑ ΔΕΡΜΑΤΑ
ΠΛΑΣΤΙΚΑΙ ΤΑΠΕΤΣΑΡΙΑΙ
ΕΠΙΠΛΩΝ ΚΑΙ ΑΥΤΟΚΙΝΗΤΩΝ
ΕΥΡΩΠΑΪΚΗΣ ΠΡΟΕΛΕΥΣΕΩΣ ★ ΠΛΟΥΣΙΩΤΑΤΗ ΣΥΛΛΟΓΗ
ΔΙΑΡΚΗΣ ΠΑΡΑΚΑΤΑΘΗΚΗ ΤΑΚΗΣ ΖΑΦΕΙΡΟΠΟΥΛΟΣ
ΠΛΑΣΤΙΚΑ-NYLON ΕΡΜΟΥ 47 - ΠΑΤΡΑΙ ΤΗΛ. 31-95
Γενικὸς Ἀντιπρόσωπος Πελοποννήσσου, Νήσων καὶ Βορειοδυτικῆς Ἑλλάδος

... πῶς τὰ μακαρόνια ΜΙΣΚΟ εἶναι τὰ νοστιμώτερα

Οἱ νοικοκυρὲς ξαίρουν ἀκόμα πῶς εἶναι καὶ τὰ οἰκονομικώτερα γιατὶ βγάζουν 2 πιάτα πάρα πάνω στὸ κιλό.

ΜΙΣΚΟ
ΕΠΙ 35 ΧΡΟΝΙΑ ΠΡΩΤΑ ΣΤΗΝ ΚΑΤΑΝΑΛΩΣΗ