ΠΕΛΟΠΟΝΝΗΣΟΣ

Ἀπὸ τὴν ἐξεφρονοῦσαν κοινωνίαν τῶν Πατρῶν ἔχει ἐκτιμηθῆ πολὺ ἡ ἄγρυπνος παρακολούθησις ἀπὸ τὴν Ἀστυνομίαν Πόλεων τῶν νέων καὶ κυρίως τῶν μαθητῶν διὰ νὰ μὴ παρεκτέπωνται. Διότι οὕτω ὠφελοῦνται καὶ οἱ ἴδιοι καὶ ἡ κοινωνία.

Ἀξιολογώτατον καὶ λίαν κοινωφελὲς τὸ μέτρον διαθέσεως χρημάτων τοῦ Ο.Α.Α.Α. διὰ δημοτικὰ ἔργα. Ἡ ἀπορρόφησις ἑκατοντάδων ἀνέργων ἀνακουφίζει τόσας οἰκογενείας. Εὐχῆς ἔργον θὰ ἦτο νὰ διατεθῆ καὶ ἄλλη πίστωσις.

ΜΙΑ ΓΙΓΑΝΤΙΑΙΑ ΠΡΟΣΦΟΡΑ ΕΙΣ ΤΗΝ ΟΙΚΟΝΟΜΙΚΗΝ ΑΝΑΣΥΓΚΡΟΤΗΣΙΝ ΤΗΣ ΧΩΡΑΣ

Η ΑΛΜΑΤΩΔΗΣ ΠΡΟΟΔΟΣ ΤΗΣ ΕΝΕΡΓΕΙΑΚΗΣ ΜΑΣ ΟΙΚΟΝΟΜΙΑΣ ΦΕΡΕΙ ΤΗΝ ΕΛΛΑΔΑ ΜΕΤΑΞΥ ΤΩΝ ΠΡΩΤΩΝ ΕΙΣ ΠΑΡΑΓΩΓΗΝ ΧΩΡΩΝ ΤΗΣ ΕΥΡΩΠΗΣ

Τὸ τεράστιον ἔργον παραγωγικῆς γονιμότητος τῆς ΔΕΗ. – Ἡ πρόοδος εἰς τὴν ἐκμετάλλευσιν τοῦ ὑδατίνου δυναμικοῦ καὶ τοῦ Ἑλληνικοῦ λιγνίτου. – Σήμερον ἠλεκτροδοτοῦνται 1.411 πόλεις, κωμοπόλεις καὶ κοινότητες. – Τὰ νέα ἔργα παραγωγῆς πρὸς ὁλοκλήρωσιν τῆς ἀναπτύξεως τοῦ ἐξηλεκτρισμοῦ τῆς Ἑλλάδος. – Ἡ ἀξιοποίησις τοῦ δυναμικοῦ τοῦ ποταμοῦ Ἀχελώου καὶ τοῦ ὑπογείου πλούτου τῆς Μεγαλοπόλεως

ΠΛΗΡΗΣ ΔΙΚΑΙΩΣΙΣ ΤΗΣ ΕΜΠΙΣΤΟΣΥΝΗΣ ΤΟΥ ΕΛΛΗΝΙΚΟΥ ΛΑΟΥ ΕΙΣ ΤΟ ΕΡΓΟΝ ΤΗΣ ΔΕΗ

Ἡ ἐνεργειακὴ οἰκονομία τῆς χώρας ἐπραγματοποίησε κατὰ τὸ ἔτος 1961, πρόοδον μεγαλυτέραν κάθε προηγουμένης. Καὶ ἦτο ἡ πρόοδος αὐτὴ ἡ πλέον ἐμπρέπουσα ἐκδήλωσις ἐπὶ τὴν συνδέσιν τῆς Ἑλλάδος μὲ τὴν Εὐρωπαϊκὴν Οἰκονομικὴν Κοινότητα. Ὄχι μόνον ηὐξήθη ἡ παραγωγὴ ἠλεκτρικῆς ἐνεργείας κατὰ 13,3 ο)ο ἔναντι τοῦ προηγουμένου ἔτους, ἀνελθοῦσα εἰς 2.461.000.000 κιλοβατώρας, ἀλλὰ καὶ ἐξησφαλίσθη ἡ περαιτέρω αὔξησις τῆς παραγωγικῆς ἱκανότητος μὲ ρυθμὸν πολὺ ὑψηλότερον τοῦ μέσου Εὐρωπαϊκοῦ ρυθμοῦ διὰ τῆς προωθήσεως τῶν μεγάλων ἔργων Ἀχελώου καὶ Πτολεμαΐδος.

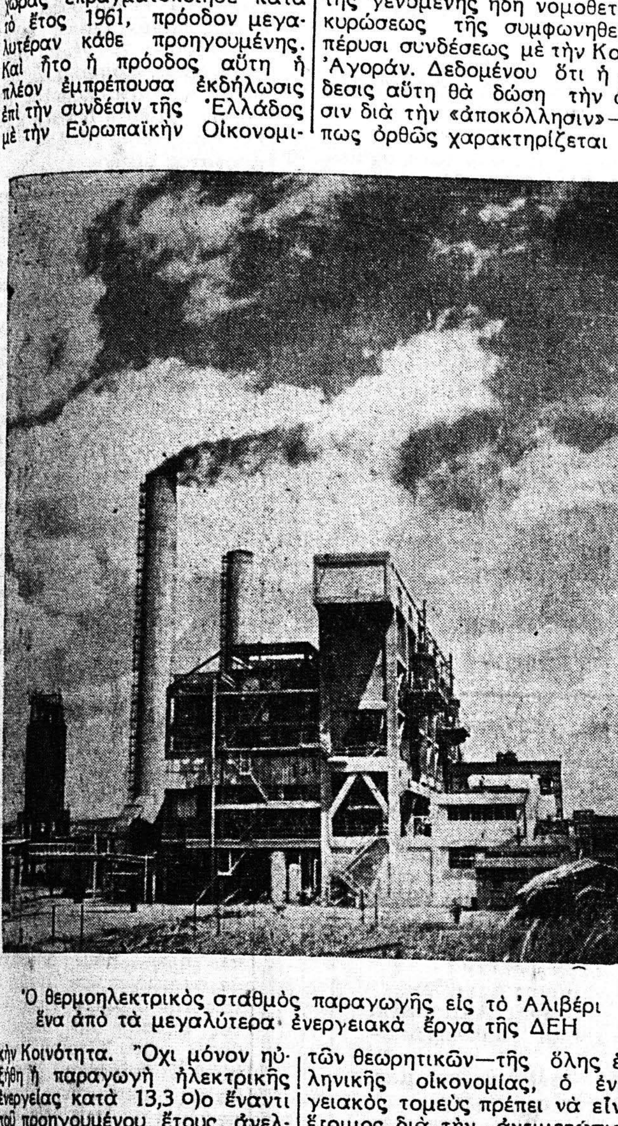

Ὁ θερμοηλεκτρικὸς σταθμὸς παραγωγῆς εἰς τὸ Ἀλιβέρι ἕνα ἀπὸ τὰ μεγαλύτερα ἐνεργειακὰ ἔργα τῆς ΔΕΗ

Ἡ ἀνάπτυξις αὐτὴ ἀποκτᾶ ἰδιαιτέραν σημασίαν ἐν ὄψει τῆς γενομένης ἤδη νομοθετικῆς κυρώσεως τῆς συμφωνηθείσης πέρυσι συνδέσεως μὲ τὴν Κοινὴν Ἀγοράν. Δεδομένου ὅτι ἡ σύνδεσις αὐτὴ θὰ δώση τὴν ὤθησιν διὰ τὴν «ἀποκόλλησιν»— ὅπως ὀρθῶς χαρακτηρίζεται ὑπὸ τῶν θεωρητικῶν—τῆς ὅλης ἑλληνικῆς οἰκονομίας, ὁ ἐνεργειακὸς τομεὺς πρέπει νὰ εἶναι ἕτοιμος διὰ τὴν ἀντιμετώπισιν ζητήσεως αὐξανομένης μὲ ταχύτατον ρυθμόν.

Ὁ κύριος φορεὺς τῆς ἐνεργειακῆς οἰκονομίας τῆς Ἑλλάδος ἀντιμετωπίζει τὰς μελλοντικὰς ἐξελίξεις μὲ αἰσιοδοξίαν, στερεῶς ἐδραζομένην ἐπὶ τῶν ἐπιτεύξεων τοῦ παρελθόντος Κατὰ τὴν τελευταίαν δεκαετίαν ἐπραγματοποιήθη εἰς τὴν Ἑλλάδα τριπλασιασμὸς τῆς παραγωγῆς ἠλεκτρισμοῦ καὶ νέος τριπλασιασμὸς ἔχει προγραμματισθῆ διὰ τὴν προσεχῆ δεκαετίαν. Εἰς τὸν χῶρον τῆς Εὐρωπαϊκῆς Οἰκονομικῆς Κοινότητος, ἡ ἠλεκτροπαραγωγὴ διπλασιάζεται ἀνὰ δεκαετίαν.

Ἀποτελεῖ νόμιμον λόγον ὑπερηφανείας καὶ αἰσιοδοξίας διὰ τὴν Ἑλλάδα τὸ ὅτι ἤρχισαν αἱ κύριαι κατασκευαστικαὶ ἐργασίαι τοῦ ὑδροηλεκτρικοῦ συγκροτήματος Ἀχελώου, ἑνὸς ἐκ τῶν μεγαλυτέρων τῆς Εὐρώπης. Ἐγκατεστάθη περὶ τὸ τέλος τοῦ λήξαντος ἔτους καὶ ἤρχισε τὰς ἐργασίας του ὁ ἐργολάβος κατασκευῆς τῆς σήραγγος ἐκτροπῆς Κρεμαστῶν καὶ μέχρι τοῦ Μαρτίου θὰ τερματισθῆ ἡ διαδικασία τῶν διαγωνισμῶν δι' ὅλα τὰ τμήματα τοῦ ἔργου. Εἴμεθα βέβαιοι ὅτι ἡ πρώτη στροβιλογεννήτρια τοῦ σταθμοῦ Κρεμαστῶν θὰ λειτουργήση πρὸ τοῦ τέλους τοῦ ἔτους 1964, συμφώνως πρὸς τὸ πρόγραμμα.

Εἰς τὴν Πτολεμαΐδα, αἱ ἐργασίαι κατασκευῆς τῆς δευτέρας μεγάλης μονάδος 125.000 κιλοβὰτ προωθήθησαν κατὰ τὸ ἔτος 1961 ἱκανοποιητικῶς, ὥστε νὰ θεωρῆται βεβαία ἡ λειτουργία της περὶ τὸ τέλος τοῦ τρέχ. ἔτους.

Εἰς τὸν Ταυρωπόν, κατὰ τὴν διάρκειαν τοῦ λήξαντος ἔτους ἐγκατεστάθη καὶ ἐτέθη εἰς λειτουργίαν ἡ δευτέρα μονὰς 40.000 κιλοβάτ, ἐξασφαλισθείσης οὕτω τῆς ἀνετωτέρας ἀντιμετωπίσεως τῶν αἰχμῶν ζητήσεως. Ἐντὸς τοῦ τρέχοντος ἔτους θὰ τεθῆ εἰς λειτουργίαν καὶ ἡ τρίτη μονὰς Ταυρωποῦ.

Σπουδαία πρόοδος ἐπραγματοποιήθη κατὰ τὸ λῆξαν ἔτος καὶ ἀπὸ ἀπόψεως εὐρυτέρας διαδόσεως τοῦ ἠλεκτρισμοῦ ἀνὰ τὴν χώραν. Ἑκατὸν τριάντα τρία νέα χωριὰ ἠλεκτροδοτήθησαν διὰ πρώτην φοράν, καὶ οὕτως ὁ ὁλικὸς ἀριθμὸς τῶν ἠλεκτροδοτουμένων πόλεων καὶ χωριῶν ἀνῆλθεν εἰς 1.411. Ἐβελτιώθη δὲ καταφανῶς ἡ ἠλεκτροδότησις τῶν περιοχῶν ἐκείνων αἱ ὁποῖαι εἰς τὸ παρελθὸν ἐξυπηρετοῦντο ἀνεπαρκῶς ὑπὸ τοπικῶν ἠλεκτρικῶν ἐπιχειρήσεων.

Καὶ ἐμειώθη περαιτέρω ἡ ἀνισότης μεταξὺ περιοχῆς πρωτευούσης ἀφ' ἑνὸς καὶ λοιπῆς Ἑλλάδος ἀφ' ἑτέρου. Κατὰ τὸ 1960, ἡ πρωτεύουσα ἀπερρόφησε 63 ο)ο τῆς διατεθείσης ἠλεκτρικῆς ἐνεργείας καὶ ἡ λοιπὴ Ἑλλὰς 37 ο)ο. Κατὰ τὸ 1961, τὰ ἀντίστοιχα ποσοστὰ ἦσαν 61 ο)ο καὶ 39 ο)ο. Τοῦτο ἐπετεύχθη χάρις εἰς τὴν κατασκευὴν 3.400 χιλιομέτρων δικτύων διανομῆς εἰς τὰς ἐπαρχίας καὶ χάρις εἰς τὴν ἐνίσχυσιν τῶν τοπικῶν σταθμῶν παραγωγῆς.

Σαφῶς βαίνομεν πρὸς μίαν καλλιτέραν κατανομὴν τῶν ἀγαθῶν τοῦ ἠλεκτρισμοῦ μεταξὺ τῶν διαφόρων περιοχῶν τῆς χώρας.

Κατόπιν τῆς ἐξαγορᾶς τῆς Ἠλεκτρικῆς Ἑταιρείας Ἀθηνῶν—Πειραιῶς, κατὰ τὸ λῆξαν ἔτος ἡ ΔΕΗ εἰργάσθη διὰ πρώτην φορὰν ὡς διανομεὺς εἰς ὁλόκληρον τὴν χώραν, ἐνῶ προηγουμένως ἡ τοιαύτη δραστηριότης της περιωρίζετο εἰς τὴν ἔξω τῆς περιοχῆς πρωτευούσης Ἑλλάδα. Δὲν ἀπομένει παρὰ ἡ ἐξαγορὰ τοῦ «Γλαύκου» ἡ ὁποία θὰ πρέπει νὰ ἐπισπευσθῆ πλέον χάριν τῶν πραγματικῶν συμφερόντων τῆς πόλεως ὡς καὶ ἐλαχίστων ἄλλων μικροτάτων νησιωτικῶν ἐκμεταλλεύσεων.

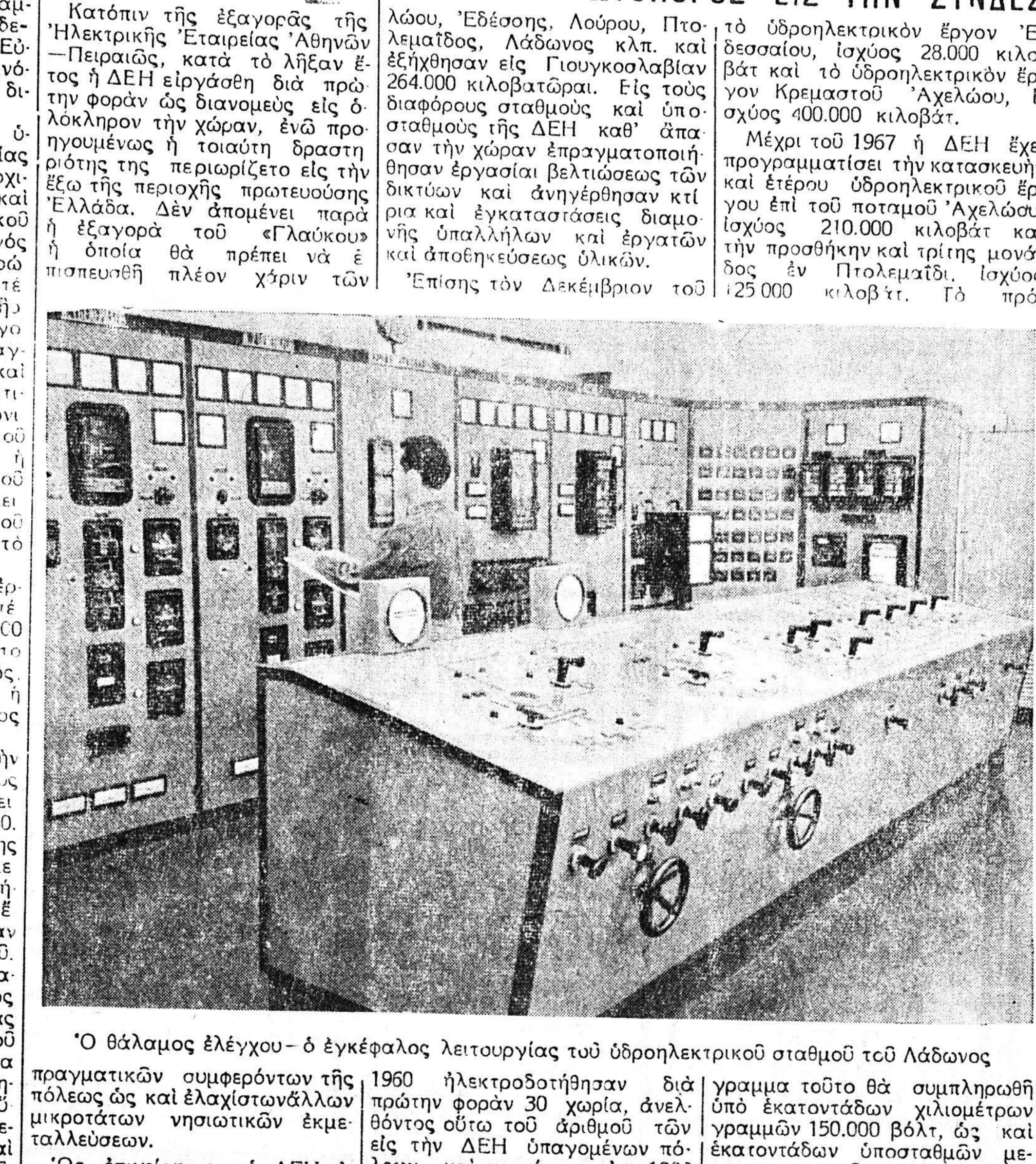

Ὁ θάλαμος ἐλέγχου – ὁ ἐγκέφαλος λειτουργίας τοῦ ὑδροηλεκτρικοῦ σταθμοῦ τοῦ Λάδωνος

Ὡς ἐπιχείρησις, ἡ ΔΕΗ ἐπραγματοποίησε μέγα ἅλμα ἐπεκτάσεως. Τὰ ἐνεργητικά της ἀνῆλθον κατὰ τὴν λῆξιν τοῦ ἔτους εἰς 12.200.000.000 δρχ. Τὰ ἔσοδά της κατὰ τὸ 1961 ἀνῆλθον εἰς 1.824.000.000 δρχ. Ἀπασχολεῖ 10.800 ὑπαλλήλους καὶ ἐργάτας καὶ ἐξυπηρετεῖ ἀμέσως 1.155.400 πελάτας.

Ἕνα πρῶτον βλέμμα εἰς τὴν μέχρι τοῦδε δραστηριότητα τῆς ΔΕΗ, ἕνα τεράστιον ἔργον παραγωγικῆς γονιμότητος. Κατὰ τὸ ἔτος 1961 διετέθησαν 1.936.518.462 κιλοβατῶραι, ἔναντι 1.342.472.051 τοῦ ἔτους 1960, ὁ ἀριθμὸς δὲ τῶν ἀπ' εὐθείας ἐξυπηρετουμένων πελατῶν ἀνῆλθεν εἰς 672.800, ἔναντι 584.184 τοῦ μηνὸς Δεκεμβρίου τοῦ 1960.

Η Δ.Ε.Η. ΠΡΩΤΟΠΟΡΟΣ ΕΙΣ ΤΗΝ ΣΥΝΔΕΣΙΝ ΤΗΣ ΕΛΛΑΔΟΣ ΜΕ ΤΗΝ ΚΟΙΝΗΝ ΑΓΟΡΑΝ

Παραλλήλως συνεχίσθησαν τὰ ἔργα τελειοποιήσεως ἢ περαιτέρω βελτιώσεως τῶν συγκροτημάτων παραγωγῆς Ἀχελώου, Ἐδέσσης, Λούρου, Πτολεμαΐδος, Λάδωνος κλπ. καὶ ἐξήχθησαν εἰς Γιουγκοσλαβίαν 264.000 κιλοβατῶραι. Εἰς τοὺς διαφόρους σταθμοὺς καὶ ὑποσταθμοὺς τῆς ΔΕΗ καθ' ἅπασαν τὴν χώραν ἐπραγματοποιήθησαν ἐργασίαι βελτιώσεως τῶν δικτύων καὶ ἀνηγέρθησαν κτίρια καὶ ἐγκαταστάσεις διαμονῆς ὑπαλλήλων καὶ ἐργατῶν καὶ ἀποθηκεύσεως ὑλικῶν.

Ἐπίσης τὸν Δεκέμβριον τοῦ 1960 ἠλεκτροδοτήθησαν διὰ πρώτην φορὰν 30 χωριά, ἀνελθόντος οὕτω τοῦ ἀριθμοῦ τῶν εἰς τὴν ΔΕΗ ὑπαγομένων πόλεων καὶ χωρίων εἰς 1323 (ἐκτὸς τῆς περιφερείας Ἀθηνῶν—Πειραιῶς). Ἐξηγοράσθησαν ὡσαύτως αἱ ἠλεκτρικαὶ ἑταιρεῖαι Βαρκίζης, Χίου καὶ Λαυρίου.

Ἀλλὰ ἐκτὸς τῆς ἠλεκτροδοτήσεως, σημαντικὴ πρόοδος ἐπετεύχθη καὶ εἰς τὴν ἐκμετάλλευσιν τοῦ λιγνιτωρυχείου Ἀλιβερίου, ὅπου ἡ παραγωγὴ ἀκαθαρίστου λιγνίτου κατὰ τὸν μῆνα Δεκέμβριον τοῦ 1960 ἀνῆλθεν εἰς 65.548 τόννους. Ἡ δύναμις τοῦ προσωπικοῦ τοῦ λιγνιτωρυχείου ἀνῆλθεν εἰς 1677 ἄτομα.

Ἀπὸ ἀπόψεως προγραμματισμοῦ ἔργων ἡ ΔΕΗ ἔχει ὑπὸ ἐκτέλεσιν αὐτὴν τὴν στιγμὴν τὴν δευτέρα μονάδα τοῦ ἀτμοηλεκτρικοῦ σταθμοῦ Πτολεμαΐδος, ἰσχύος 125.000 κιλοβάτ, τὴν τρίτην μονάδα τοῦ ὑδροηλεκτρικοῦ σταθμοῦ Ταυρωποῦ, ἰσχύος 40.000 λιλοβάτ, τὸ ὑδροηλεκτρικὸν ἔργον Ἐδεσσαίου, ἰσχύος 28.000 κιλοβάτ καὶ τὸ ὑδροηλεκτρικὸν ἔργον Κρεμαστοῦ Ἀχελώου, ἰσχύος 400.000 κιλοβάτ.

Μέχρι τοῦ 1967 ἡ ΔΕΗ ἔχει προγραμματίσει τὴν κατασκευὴν καὶ ἑτέρου ὑδροηλεκτρικοῦ ἔργου ἐπὶ τοῦ ποταμοῦ Ἀχελώου, ἰσχύος 210.000 κιλοβάτ καὶ τὴν προσθήκην καὶ τρίτης μονάδος ἐν Πτολεμαΐδι, ἰσχύος 125.000 κιλοβάτ. Τὸ πρόγραμμα τοῦτο θὰ συμπληρωθῆ ὑπὸ ἑκατοντάδων χιλιομέτρων γραμμῶν 150.000 βόλτ, ὡς καὶ ἑκατοντάδων ὑποσταθμῶν μετασχηματισμοῦ κυρίας διανομῆς.

Διὰ τοῦ προγράμματος τούτου θὰ ἐπεκταθῆ ἡ ἠλεκτρικὴ ἐνέργεια καὶ εἰς τὴν ὑπόλοιπον Ἐπικράτειαν, διὰ τῆς ἐξυπηρετήσεως τῶν κατοίκων εἰς ὅσας περιοχὰς δὲν ὑπάρχει τοιαύτη καὶ θὰ βελτιωθοῦν αἱ συνθῆκαι ἐξυπηρετήσεως τῶν μεγαλυτέρων πόλεων, τὰς ὁποίας ἀνέλαβε κατὰ τὰ τελευταῖα τρία ἔτη ἡ ΔΕΗ βάσει τοῦ νόμου περὶ διανομῶν. Πρὸς τοῦτο νέα ἔργα διανομῆς θὰ ἐκτελεσθοῦν εἰς τὴν περιφέρειαν πρωτευούσης, εἰς Θεσσαλονίκην, Πάτρας, καὶ τὰς λοιπὰς μεγάλας πόλεις τῆς χώρας. Παραλλήλως θὰ συμπληρωθῆ ἡ ἐξαγορὰ καὶ τῶν ἀπομεινασῶν τοπικῶν ἠλεκτρικῶν ἐπιχειρήσεων εἰς τὴν νησιωτικὴν περιοχήν.

Πρὸς τὸν σκοπὸν συνεχοῦς βελτιώσεως τῶν συνθηκῶν ἐξηλεκτρισμοῦ, ἡ ΔΕΗ ἔχει προβλέψει καὶ περαιτέρω πρόγραμμα ἔργων παραγωγῆς τὰ ὁποῖα προβλέπεται νὰ πραγματοποιηθοῦν ἐντὸς τῆς ἀρξαμένης 10ετίας. Μεταξὺ τῶν ἔργων αὐτῶν περιλαμβάνεται ἡ δημιουργία νέου συγκροτήματος θερμικῆς παραγωγῆς ἠλεκτρικῆς ἐνεργείας διὰ τῆς ἀναπτύξεως τοῦ λιγνιτωρυχείου Μεγαλοπόλεως καὶ τῆς ἀνεγέρσεως παρ' αὐτῷ ἀτμοηλεκτρικοῦ ἐργοστασίου ἰσχύος 250.000 κλ. ἐνῶ ἐκ παραλλήλου προβλέπεται ἡ προσθήκη πέμπτης μονάδος 100.000 κιλοβὰτ εἰς Κρεμαστὰ Ἀχελώου καθὼς καὶ ἡ ἔναρξις κατασκευῆς καὶ ἑτέρου ὑδροηλεκτρικοῦ ἐργοστασίου ἐπὶ τοῦ Ἀχελώου ἀπέναντι τῶν Κρεμαστῶν.

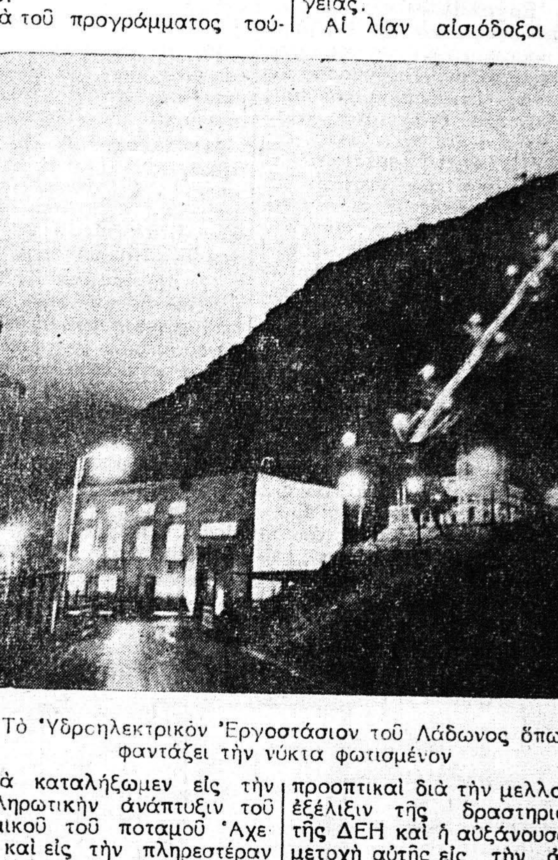

Τὸ Ὑδροηλεκτρικὸν Ἐργοστάσιον τοῦ Λάδωνος ὅπως φαντάζει τὴν νύκτα φωτισμένον

Διὰ τοῦ προγράμματος τούτου θὰ καταλήξωμεν εἰς τὴν ὁλοκληρωτικὴν ἀνάπτυξιν τοῦ δυναμικοῦ τοῦ ποταμοῦ Ἀχελώου καὶ εἰς τὴν πληρεστέραν ἐκμετάλλευσιν τούτου διὰ συνεργασίας μετὰ τῶν ἀπαιτουμένων θερμικῶν μονάδων.

Ἡ ΔΕΗ ἀποβλέπει κατὰ τὰ προσεχῆ ἔτη εἰς τὴν μείωσιν τῆς τιμῆς τῆς ἠλεκτρικῆς ἐνεργείας, τῆς παρεχομένης εἰς τὰς μέσας καὶ μεγάλας βιομηχανικὰς μονάδας, ἐν τούτοις ὅμως ἐπὶ τοῦ παρόντος δὲν θὰ εἶναι δυνατὴ ἡ μείωσις τῆς τιμῆς διὰ τὰς οἰκιακὰς χρήσεις, ἐμπορικὰς χρήσεις καὶ τοῦ φωτισμοῦ τῶν ὁδῶν, δεδομένου ὅτι τὸ ἐφαρμοζόμενον σήμερον ὑπὸ τῆς ΔΕΗ τιμολόγιον εἶναι τὸ χαμηλότερον δυνατὸν νὰ ἐφαρμοσθῆ εἰς τὴν χώραν καὶ ἀνταποκρίνεται πρὸς τὰς οἰκονομικοτεχνικὰς συνθήκας παραγωγῆς καὶ διανομῆς τῆς ἠλεκτρικῆς ἐνεργείας.

Αἱ λίαν αἰσιόδοξοι αὗται προοπτικαὶ διὰ τὴν μελλοντικὴν ἐξέλιξιν τῆς δραστηριότητος τῆς ΔΕΗ καὶ ἡ αὐξάνουσα συμμετοχὴ αὐτῆς εἰς τὴν ἀναδιαμόρφωσιν καὶ ἀνασυγκρότησιν τῆς ἐθνικῆς οἰκονομίας, ἐπιτρέπουν τὴν διαπίστωσιν ὅτι ταχέως ἡ Ἑλλὰς θὰ εὑρίσκεται εἰς τὴν πρώτην σειρὰν ἀπὸ ἀπόψεως παραγωγῆς ἠλεκτρικῆς ἐνεργείας μεταξὺ τῶν χωρῶν τῆς Εὐρώπης, γεγονὸς τὸ ὁποῖον θὰ ἔχη τεράστια ἐθνικὰ καὶ οἰκονομικὰ ὠφέλη καὶ θὰ συμβάλη εἰς τὴν ἀνάπτυξιν γενικῶς τοῦ βιοτικοῦ καὶ ἐκπολιτιστικοῦ ἐπιπέδου τοῦ Ἑλληνικοῦ λαοῦ.

Ο κ. ΜΕΛΧΕΡΣ ΝΕΟΣ ΠΡΕΣΒΕΥΤΗΣ ΤΗΣ ΓΕΡΜΑΝΙΑΣ

Τοῦ κ. ΧΡΗΣΤΟΥ Γ. ΕΥΑΓΓΕΛΑΤΟΥ
[Δημάρχου, πρώην ὑπουργοῦ]

Ἀνέλαβεν ἤδη τὰ καθήκοντά του, ὡς νέος πρεσβευτὴς τῆς Δυτικῆς Γερμανίας, εἰς τὰς Ἀθήνας, ὁ κ. Μέχερς. Διπλωμάτης γνωστῆς ἀξίας καὶ φήμης, βέβαιον εἶναι, ὅτι θὰ συναντήση ἐδῶ ὅλας τὰς προϋποθέσεις, αἱ ὁποῖαι θὰ τοῦ ἐπιτρέψουν νὰ ἀσκήση τὸ ἔργον του, μὲ ἀπόδοσιν καὶ πληρότητα.

Εἶναι δὲ ἔργον του ἡ περαιτέρω προαγωγὴ τῶν σχέσεων μὲ τὴν Ἑλλάδα, ἐπὶ ἐπιπέδου ἀμοιβαίου σεβασμοῦ καὶ κοινῆς θελήσεως, ὥστε οἱ δύο λαοὶ νὰ πλησιάσουν περισσότερον καὶ νὰ ἀποδώσουν εὐρύτερον, διὰ τῆς συνεργασίας, ἐπὶ τῶν ἰδεωδῶν τῆς Ἐλευθερίας καὶ τοῦ Πολιτισμοῦ.

Κάποια νέα καὶ διαρκῶς ἐπιβλητικώτερον ἀναπτυσσομένη πραγματικότης ἔχει ἀναφύει μὲ τὴν σημερινὴν Γερμανίαν.

Ὁ σοφὸς καγκελλάριος, ὁ ὁποῖος τὴν κυβερνᾷ, ἔχει ἐπιτύχει τὸ θαῦμα, τὸ ὁποῖον ἐδέσποσε τοῦ γενικοῦ θαυμασμοῦ, μὲ τὸν αὐτοματισμὸν καὶ τὸ κῦρος φυσικοῦ φαινομένου. Ἡ Γερμανία ἐξῆλθε ῥάκος ἀπὸ τὸν πόλεμον. Ῥάκος, κυριολεκτικῶς. Καὶ τὸ ῥάκος αὐτό, μὲ ταχύτητα, ἡ ὁποία θὰ μείνη εἰς τὴν Ἱστορίαν, ὡς ἕνα ἀπὸ τὰ ἐκπληκτικώτερα μεταπολεμικὰ ἐπιτεύγματα, κατέστη ἡ ἀκμαιοτάτη δύναμις τῆς σήμερον, διὰ τὴν ἐλευθερίαν καὶ τὴν δημοκρατίαν τῆς ὁποίας ἡ Δύσις, διὰ τῶν ἐπισημοτέρων ἐκπροσώπων της, βεβαιοῖ, ὅτι εἶναι ἀποφασισμένη ἀκόμη καὶ νὰ πολεμήση.

Δὲν πρόκειται ἐδῶ νὰ ἀναλύσωμεν τὰ στοιχεῖα ἐκεῖνα, τὰ ὁποῖα ἔδωσαν τὴν μεταβολήν. Πρέπει ὅμως νὰ ὑπογραμμίσωμεν ὅτι ἡ θέλησις τοῦ γερμανικοῦ λαοῦ, εἰς χεῖρας τοῦ ἀξιωτέρου ἐκπροσώπου τὸν ὁποῖον εἶχεν ἀπὸ μακρῶν δεκαετηρίδων, ἔγινεν ἡ πρώτη ὕλη μεγάλης δημιουργίας ἱστορικοῦ ἄθλου. Πῶς τὸ ἐπέτυχεν ὁ Ἀντενάουερ;

Ἀλλὰ πιστεύω, ὅτι, πρωτίστως, μὲ τὴν ἱκανότητα νὰ ἀναστήση τὸ ἠθικόν, νὰ πτερώση τὰ ἰδανικά, εἰς ἀνατένισιν τῆς δημοκρατίας καὶ τῆς εἰρήνης, νὰ δώση ἐνεργὸν περιεχόμενον εἰς τὰς δημιουργικὰς φυλετικὰς ἱκανότητας καὶ μὲ τὸ νὰ πείση τοὺς Γερμανοὺς καὶ τὸν Κόσμον, ὅτι κάποια νέα περίοδος ἦτο ἀνοικτή.

Οὕτως, ἐπετεύχθη τὸ θαῦμα. Σοφία, μεθοδικότης, ἱεράρχησις ἀναγκῶν καὶ δυνατοτήτων, προγραμματισμὸς καὶ εὐμέθοδος διαχείρισις τῶν περιστάσεων, μόχθος καὶ παραγωγικὴ δραστηριότης, προσαρμογὴ εἰς τὰς νέας συνθήκας, ἐκτιμωμένας κατὰ τὴν ἀξίαν των, ὑπῆρξαν παράγοντες, οἱ ὁποῖοι, ἐν συνθέσει ἐξησφάλισαν τὴν ἐπιτυχίαν, κάτω ἀπὸ τὴν ἔμπνευσιν, τὴν ἰσχυρὰν θεληματικότητα καὶ τὴν ἀπαράμιλλον ἡγετικὴν προσωπικότητα τοῦ καγκελλαρίου.

Ὁ Κόσμος ἔμεινεν ἔκπληκτος εἰς τὴν ἀρχήν. Εἶδε τὴν γερμανικὴν ἀνάπλασιν ὡς ἀποκάλυψιν. Καὶ ταχέως παρεδέχθη τὴν νέαν πραγματικότητα, ἡ ὁποία ἔφερε τὴν Γερμανίαν εἰς θέσιν πρώτης δυνάμεως, μέσα εἰς τὴν παράταξιν τῆς Δύσεως. Ἤδη ὁ Ἀντενάουερ ἐν συνεργασίᾳ μετὰ τοῦ στρατηγοῦ Ντὲ Γκὼλ δημιουργεῖ νέαν κατάστασιν εἰς τὴν εὐρωπαϊκὴν πολιτικὴν ζωήν. Καὶ εἰς αὐτὴν ἀκριβῶς τὴν στιγμὴν ἔρχεται εἰς τὰς Ἀθήνας ὁ νέος Γερμανὸς πρεσβευτής. Ὁ ἑλληνικὸς λαός, ὁ ὁποῖος ἀποτελεῖ τὸν ἡρωϊκώτερον πρόμαχον τῆς ἐλευθερίας καὶ ὁ ὁποῖος ἐμφορεῖται ἀπὸ τὰ ὑψηλὰ ἐκεῖνα ἰδανικά, ποὺ ἐδημιούργησαν τὴν ἐκτυφλωτικὴν λάμψιν τοῦ μεγαλυτέρου πολιτισμοῦ τῶν αἰώνων, χαιρετίζει μὲ ἐλπίδας τὴν ἄφιξίν του. Καὶ πιστεύει, ὅτι ἡ ἐδῶ θητεία του θὰ ἀποβῆ γόνιμος, διὰ κοινὰς πραγματοποιήσεις, μεγάλης σημασίας, ἐπὶ τοῦ πεδίου τῆς ἐλευθερίας καὶ τῆς εἰρήνης.

ΧΡΗΣΤΟΣ Γ. ΕΥΑΓΓΕΛΑΤΟΣ

Η ΑΓΟΡΕΥΣΙΣ ΤΟΥ κ. Φ. ΖΑΪΜΗ ΕΙΣ ΤΗΝ ΒΟΥΛΗΝ

ΡΙΖΙΚΑ ΚΑΙ ΕΝ ΑΝΑΓΚΗ ΣΚΛΗΡΑ ΜΕΤΡΑ ΠΡΕΠΕΙ ΝΑ ΛΗΦΘΟΥΝ ΔΙΑ Ν' ΑΝΤΑΠΟΚΡΙΘΗ Η ΕΛΛΑΣ ΕΙΣ ΤΑΣ ΥΠΟΧΡΕΩΣΕΙΣ ΤΗΣ ΚΟΙΝΗΣ ΑΓΟΡΑΣ

ΔΥΟ ΔΕΚΑΛΟΓΟΙ: Η ΓΕΝΙΚΗ ΚΑΙ Η ΓΕΩΡΓΙΚΗ ΠΛΕΥΡΑ

Β' (Τελευταῖον)

Ὅλα τὰ μέτρα, τὰ ὁποῖα προανέφερα μόνον τὴν κυβέρνησιν δύνανται νὰ ἔχουν ὡς πηγήν. Ἂς ἀναλάβη λοιπὸν αὐτὴ εὐθέως τὰς ἐπιβαλλομένας πρωτοβουλίας. Ἂς θέση πρώτη αὐτὴ σταθερὰ τὰ θεμέλια τοῦ οἰκοδομήματος, ἂς φυτεύση τὰ δένδρα, ἂς ὑποδείξη τοὺς δρόμους τοὺς προσφορωτέρους διὰ τὴν ἐκτέλεσιν τῆς συνθήκης καὶ ἂς εἶναι βεβαία ὅτι πάντες, παραγωγικαὶ τάξεις καὶ ὁλόκληρος ὁ λαὸς θὰ ἀκολουθήσουν συμπαραστεκόμενοι εἰς τὴν κυβέρνησιν διὰ νὰ κτίσουν ἐπὶ τῶν θεμελίων, νὰ καλλιεργήσουν τὰ δένδρα καὶ ν' ἀκολουθήσουν τοὺς ὑποδεικνυομένους δρόμους.

Θεωροῦμεν ὅμως ἐπιβεβλημένον, κύριοι βουλευταί, νὰ καλέσωμεν τὴν κυβέρνησιν νὰ στρέψη τὴν ὥραν ταύτην τὴν σκέψιν της μὲ ἰδιαιτέραν στοργὴν καὶ κατανόησιν πρὸς τὸν πτωχότερον κλάδον τῆς παραγωγῆς μας, τὴν γεωργίαν, ἡ ὁποία ἐνῶ συγκεντρώνει τὰ δύο τρίτα περίπου τοῦ πληθυσμοῦ, ἀποκομίζει μόνον τὸ ἓν τρίτον τοῦ εἰσοδήματος.

Ἡ ἀγροτική μας οἰκονομία θὰ ἔχη ἐφεξῆς σκληροὺς ἀνταγωνιστάς.

Διὰ νὰ γίνουν συναγωνίσιμα τὰ ἀγροτικά μας προϊόντα, ἡ κυβέρνησις ἔχει ἐπιτακτικὴν ὑποχρέωσιν πέραν τῶν ὅσων προηγουμένως γενικώτετον ἐξεθέσαμε, νὰ ἐξετάση μὲ ἰδιαίτερον ἐνδιαφέρον καὶ νὰ ἐνεργήση ὅ,τι ἐπιβάλλεται ἐπὶ τῶν ἀκολούθων εἰδικωτέρων προβλημάτων τῆς γεωργίας,

Οὕτω, εἰσέρχομαι εἰς τὸν δεύτερον συνοπτικὸν δεκάλογον συστάσεων πρὸς τὴν κυβέρνησιν ἡ ὁποία:

1) Ὀφείλει νὰ κινητοποιήση διὰ παντὸς μέσου τὴν ἀγροτικὴν τάξιν χρησιμοποιοῦσα πρὸς τοῦτο ἁπάσας τὰς συνεταιρικὰς ὀργανώσεις καὶ τοὺς ἀγροτικοὺς συλλόγους τῆς χώρας, ἐν ἀνάγκῃ δὲ ἐὰν καταστῇ τοῦτο ἀναγκαῖον νὰ ἐπαναφέρη καὶ τὸν θεσμὸν τῶν Γεωργικῶν Ἐπιμελητηρίων.

2) Νὰ ἐπιμεληθῆ σοβαρῶς τῆς μαζικῆς, εἰ δυνατόν, ἀνόδου τοῦ ἐπιπέδου μορφώσεως τῶν ἀγροτῶν εἰδικῶς εἰς τὸν τομέα τῆς ἀπασχολήσεως καὶ τῆς ἐργασίας των, μὲ ὅλα τὰ δυνατὰ μέσα καὶ ἀντὶ πάσης δαπάνης, καταρτίζουσα πρὸς τοῦτο εὐρὺ πρόγραμμα ταχείας ἐκτελέσεως. Ἐν ἀνάγκῃ νὰ προβῇ καὶ εἰς τὴν προσθήκην σχετικοῦ μαθήματος εἰς ὅλα τὰ σχολεῖα τῆς ὑπαίθρου.

4) Νὰ παρασχεθῆ εἰς τὸν ἀγροτικὸν κόσμον ὅσον τὸ δυνατὸν εὐθηνότερον χρῆμα τόσον διὰ καλλιεργητικὰ ὅσον καὶ διὰ τὰ μεσοπρόθεσμα καὶ μακροπρόθεσμα δάνεια. Ἡ Τράπεζα γενικώτερον δέον νὰ κατανοήση ὅτι δὲν εἶναι μόνον καθαρῶς Τραπεζιτικὸν ἵδρυμα, ἀλλὰ ἔχει νὰ ἐκπληρώση καὶ ἄλλους εὐρυτέρους σκοπούς, ὅπως ὀρθῶς ἐτονίσθη ὅταν αὐτὴ ἱδρύθη ἐπὶ Ἐλ. Βενιζέλου.

5) Νὰ ἐξετάση ἐμπεριστατωμένως καὶ ὡς τάχιστα τὸ πρόβλημα τοῦ ἀναδασμοῦ τῆς γῆς.

6) Ἡ Κυβέρνησις δέον ἐντὸς τοῦ ἔτους νὰ καθορίση τὰ συμπληρωματικὰ μέτρα πρὸς ἀναδιάρθρωσιν τῶν καλλιεργειῶν βάσει τῶν νέων δεδομένων.

7) Δέον νὰ μελετήση ὑπευθύνως καὶ ἐπισταμένως τὴν δυνατότητα καὶ ἔκτασιν ἀμέσου ρυθμίσεως τῶν καθυστερουμένων χρεῶν πρὸς τὴν Ἀγροτικὴν Τράπεζαν.

8) Ἡ Κυβέρνησις δέον νὰ μεριμνήση. ὥστε ἡ ὕπαιθρος νὰ πλαισιωθῆ ἄνευ ἐπιβραδύνσεως μὲ ὅσον τὸ δυνατὸν περισσοτέρους γεωπόνους ἀνωτέρων καὶ μέσων σχολῶν καὶ νὰ ἀποσυμφορηθοῦν τὰ γραφεῖα τῶν πόλεων, ἐκ τῶν γεωπόνων τούτων ἀντικαθισταμένων δι' ἁπλῶν διοικητικῶν ὑπαλλήλων.

9) Νὰ ἐπιταχυνθοῦν τὰ ἔργα τὰ τεχνικὰ τῆς ἀγροτικῆς οἰκονομίας ἀντιπλημμυρικά, ἀποξηραντικὰ καὶ ἀρδευτικά, μικρὰ καὶ μεγάλα, ὡς καὶ νὰ ἐπιταχυνθῆ ἡ ἐκτέλεσις εὐρέων προγραμμάτων εἰς τὰς ὀρεινὰς περιφερείας.

Καὶ 10) ἡ Κυβέρνησις δέον νὰ μελετήση σοβαρῶς συστήματα καὶ μεθόδους ἀποθηκεύσεως μεταφορᾶς καὶ ἐμπορίας τῶν γεωργικῶν προϊόντων ἐν τῷ ἐσωτερικῷ καὶ ἐν τῷ ἐξωτερικῷ. Σὺν τοῖς ἄλλοις εἶναι ἀνάγκη νὰ ἐξαλειφθῆ ἡ πληγὴ τῶν ἀπειραρίθμων μεσαζόντων.

Ταῦτα τὰ βασικὰ σημεῖα κατὰ τὴν γνώμην μου ἐθεώρησα ὑποχρέωσίν μου νὰ ἐκθέσω πρὸς τὴν Βουλὴν καὶ τὴν Κυβέρνησιν εἰς δύο συντόμους δεκαλόγους, ἐξ ὧν ὁ εἷς γενικὸς καὶ ὁ ἕτερος εἰδικώτερος ὑπὲρ τῆς γεωργίας, μὲ τὴν ἐλπίδα ὅτι θὰ εἰσακουσθοῦν πρὸς τὸ συμφέρον τῆς χώρας καὶ τοῦ χειμαζομένου λαοῦ μας.

Δέον νὰ σημειωθῆ ἡ ἀγόρευσις τοῦ κ. Ζαΐμη ἐχειροκροτήθη τόσον ἀπὸ τὸ Κέντρον ὅσον καὶ τὴν Δεξιὰ ὡς καὶ ἀπὸ τὸν κ. ὑπουργὸν Συντονισμοῦ.

ΤΟ ΠΑΤΡΙΝΟ ΚΑΡΝΑΒΑΛΙ ΚΑΙ Η ΠΕΡΙΗΓΗΤΙΚΗ

Ἡ συμμετοχὴ τῆς Περιηγητικῆς Λέσχης εἰς τὰς ἑορτὰς τῶν Ἀπόκρεω παρουσιάζεται ἄξιο σημειώτος.

Μερικαὶ ἀπὸ τὰς ἐκδηλώσεις, ποὺ ἔλαβον χώραν, εἶναι τὸ ἄνοιγμα τῆς Ἀποκρηᾶς στὴν ταβέρνα «Παλιὰ Πάτρα» μὲ τὴν ὀρχήστρα Βέλλα, στὶς 9 Φεβρουαρίου. Τὸ γνωστὸν ἀνὰ τὸ Πανελλήνιον Μπὰλ Μασκέ, τὸ ὁποῖον ἐδόθη διὰ τρίτην φορὰν ἐφέτος εἰς τὸ Δημοτικὸν θέατρον. Ἡ ἐπιτυχία, τὴν ὁποίαν ἐσημείωσεν, ἦτο πράγματι καταπληκτική. Σήμερον Κυριακὴν διοργανώνει εἰς τὰ ἐντευκτήρια παιδικὸν χορὸν ἀπὸ 4—9 μ. μ. Γιὰ τὸ τελευταῖον Σάββατον ὀργανώνει τὴν πολυπληθεστέραν μασκαράταν τῆς Ἀποκρηᾶς, τὴν δὲ τελευταίαν Κυριακὴν κατὰ τὴν παρέλασιν τῶν ἁρμάτων, μὲ αὐτοκίνητον εἰδικῶς διασκευασμένον, θὰ λάβη μέρος εἰς τὸν σοκολατοπόλεμον μὲ ἀρκετὲς χιλιάδες σοκολάτες. Τὴν ἑσπέραν τῆς ἰδίας ἡμέρας δίδει τὸν ἐπίσημον χορόν της εἰς τὸ Δημοτικὸν θέατρον, ὁ ὁποῖος, ἐὰν κρίνη κανεὶς ἀπὸ τὴν ζήτησιν τῶν εἰσιτηρίων πρέπει νὰ σημειώση ἐξαιρετικὴν ἐπιτυχίαν.

Τέλος γιὰ τὰ Κούλουμα, ἡ Περιηγητικὴ ἐφέτος θὰ καινοτομήση. Διοργανώνει ἑορτὴν εἰς τὴν παραλίαν Ἀραχωβιτίκων, στὸ ἐκεῖ νέο κέντρον, ὅπου ὅσοι θὰ μετάσχουν, θὰ τοὺς δοθῆ ἡ εὐκαιρία νὰ διασκεδάσουν μὲ τὴν ὀρχήστρα Γιάννη Βέλλα. Ὅσοι θέλουν ἐπίσης μποροῦν νὰ λάβουν μέρος καὶ εἰς τὸν διαγωνισμὸν χαρταετῶν, στὸν ὁποῖον ὁ νικητὴς θὰ πάρη χρυσοῦν ἔπαθλον.

ΘΕΜΑΤΑ ΨΥΧΟΛΟΓΙΑΣ

ΕΓΚΕΦΑΛΟΣ ΚΑΙ ΨΥΧΗ

Τοῦ φιλολόγου κ. ΔΗΜ. ΠΑΠΑΘΑΝΑΣΟΠΟΥΛΟΥ

Γ.' (τελευταῖον)

Ἔξω πάσης ἀμφισβητήσεως εἶναι τὸ γεγονὸς ὅτι ὁ ἐγκέφαλος εἶναι μέσον ἐκδηλώσεως τῆς ψυχῆς. Ὁ Ἀρχαῖος ποιητὴς Ἐπίχαρμος διετύπωνε τὸ γνωστὸν λόγιον «Νοῦς ὁρᾷ καὶ νοῦς ἀκούει». Νοῦς δηλ. σκέπτεται καὶ ψυχή. Εἰς τὸ βιβλίον του ὁ «Ἐγκέφαλος καὶ σκέψις» σελ. 143—144 ὁ Γάλλος ἰατρὸς Jean d'hetmitte (μετάφρ. Δ. Χαροκόπου 1954) γράφει θαυμάσια: «Παρατηρήσεις ἀνατομοκλινικαὶ ἀπεκάλυψαν ὅτι ἀλλοιώσεις βαθέως προϊοῦσαι, ὅπως οἱ ὄγκοι, εἶναι ἱκαναὶ νὰ καταστρέφουν ὁλόκληρον τὴν μοῖραν τοῦ ὑποθαλάμου χωρὶς ὁ ἄρρωστος νὰ παρουσιάζη σοβαρὰς διαταραχὰς τῆς συνειδήσεως, ὅπερ σαφῶς ἀποδεικνύεται ὅτι δὲν ἑδράζεται ἐκεῖ. Τὸ ἀναζητεῖ εἰς τὴν ἕδραν μιᾶς διανοητικῆς ἢ ἠθικῆς λειτουργίας» ἢ τὸ «κέντρον τῆς συνειδήσεως» εἶναι ὡς νὰ κυνηγᾷ μιὰν χίμαιραν.

Ὡς πρὸς τὰ ψυχικὰ φαινόμενα θεωρούμενα κατὰ τὴν διαφοράν των μὲ τὰ φυσικὰ δυνάμεθα νὰ παρατηρήσωμεν τὰ ἀκόλουθα:

Τὰ μὲν φυσικὰ φαινόμενα τελοῦνται ἀνεξαρτήτως τοῦ ἀνθρώπου, τὰ ψυχικὰ ἐντὸς τοῦ ἀνθρώπου, τὰ φυσικὰ ἐπίσης τελοῦνται ἐν χώρῳ, ἐνῷ τὰ ψυχικὰ εἶναι ἀνεξάρτητα τούτου. Ἀκόμη τὰ φυσικὰ γίνονται γνωστὰ ἐμμέσως εἰς τὸν ἄνθρωπον διὰ τῶν αἰσθητηρίων ὀργάνων ἐνῷ τὰ ψυχικὰ καὶ ἡ χαρά, ἡ λύπη κλπ. γεννῶνται ἐν τῇ ψυχῇ ἄνευ μεσολαβήσεως τῶν αἰσθητηρίων ὀργάνων. Τὰ ψυχικὰ γεγονότα εἶναι ἀτομικὰ ἀκόμη καὶ ἀναπαλλοτρίωτα, γράφουν ἄλλοι ψυχολόγοι. «Ἡ θέσις ἐπομένως τοῦ νευρικοῦ συστήματος ὡς παραγωγοῦ αἰτίας καὶ γεννήτορος τῶν ψυχικῶν φαινομένων, ὡς ἡ φυσιολογικὴ ψυχολογία διδάσκει, δὲν εὐσταθεῖ.

»Ὁ ἐγκέφαλος, ὡς ὡς Rausch λέγει, εἶναι conditio sine qua non (δηλ. ἐκ τῶν οὖν οὐκ ἄνευ) οὐχὶ ὅμως καὶ ἡ «Causa efficieus» (δηλ. παραγωγὸς δύναμις τοῦ ψυχικοῦ βίου» (Γ. Σακελλαρίου Γ. Ψυχολογία σελ. 8). Ὁ ἀνωτέρω φιλόσοφος Rausch γράφει ὅτι: «Ὁ θεωρῶν τὸν ἐγκέφαλον ὡς τὴν καθαυτὸ αἰτίαν τῶν πνευματικῶν φαινομένων κάμνει τὸ ἴδιον μὲ ἐκεῖνον, ὁ ὁποῖος θεωρεῖ τὴν γραφὴν ὡς ἀπόρροιαν τῆς γραφίδος, τὴν βολὴν ὡς προϊὸν τοῦ πιστολίου ἢ τὸν χρόνον καὶ τὰς ὥρας ὡς ἔκκρισιν τοῦ ὡρολογίου» (Al Rausch). (Στοιχεῖα τῆς Φιλοσοφίας Δημ. Λάμψα μετάφρασις 1932). Π. χ. ἂν περιορισθῶμεν εἰς τὰ ἁπλούστατα ψυχικὰ γεγονότα τὰ αἰσθήματα θὰ ἴδωμεν ὅτι αὐτὰ εἶναι ὄχι φυσικὰ καὶ ὄχι φυσιολογικά. Εἶναι κατ' εὐθεῖαν ψυχικὰ διαφέρουν κατὰ ποιὸν ἀπὸ τὰ φυσικὰ ἢ φυσιολογικὰ εὐεργετήματα. Δὲν ἔχουν ἀπολύτως καμμίαν φυσικὴν ἢ φυσιολογικὴν ἢ σωματικὴν ἰδιότητα, οὐδὲ ὑλικὴν ἰδιότητα. Τὰ αἰσθήματα εἶναι εἶδος ἐπικοινωνίας τῆς ψυχῆς μὲ τὸν κόσμον.

Δὲν ἔχουν τὰ αἰσθήματα ἀφετηρίαν τὸν ἐξωτερικὸν κόσμον. Οὔτε προκαλοῦνται δι' ἐρεθισμοῦ τὰ αἰσθήματα, οὐδὲ δι' ἐρεθισμάτων. Ὅροι δημιουργίας, εἶναι τὰ ἐρεθίσματα καὶ οἱ ἐρεθισμοί, τῶν αἰσθημάτων.

«Ἐρεθισμός, γράφει ὁ καθηγητὴς Ι. Θεοδωρακόπουλος, εἶναι κάτι ποὺ γίνεται ἔξω ἀπὸ τὸ σῶμα, φυσικὸ φαινόμενον. Ὅταν ὁ ἐρεθισμὸς θίξη τὸ νεῦρον γίνεται ἐρέθισμα δηλ. φυσιολογικὸν γεγονός, δὲν εἶναι αἰτία τῶν αἰσθημάτων ἀλλὰ ὅρος τοῦ αἰσθήματος». (Γενικὴ ψυχολογία σελ. 32 Ι. Θεοδωρακοπούλου).

Ἑπομένως τὸ πνεῦμα ἢ ἡ ψυχὴ εἶναι ἐντελῶς τὸ διάφορον τοῦ πολυμεροῦς νευρικοῦ συστήματος. «Πέραν δὲ τῆς ὕλης τοῦ ἐγκεφάλου ὑπάρχει δύναμιν ἢ αἰτία συνέχουσα καὶ κατευθύνουσα τὰς ἐκδηλώσεις ταύτας, τὴν ὁποίαν καλοῦμεν ψυχὴν ἢ πνεῦμα» (Γ. Ψυχολογία, Γ. Σακελλαρίου σελ. 69).

Τὰ μεγαλύτερα δὲ πνεύματα τῆς ἀνθρωπότητος παραδεχόμενα τὴν ψυχὴν ἐμβαθύνουν καὶ φιλοσοφοῦν ἐπ' αὐτῆς τῆς ἀληθείας. Ὁ Πλάτων μάλιστα ἐχώρισε πρῶτος μὲ αὐστηρότητα λογικὴν τὴν ψυχὴν ἀπὸ τὸ σῶμα ἀναφέρων ὅτι:

«Ἐξ ἀνάγκης ἀγέννητόν τε καὶ ἀθάνατον ψυχὴ ἂν εἴη» (Φαῖδρος 246 Α). «Ψυχὴν σώματος εἶναι τὸ πᾶν διαφέρουσαν» (Νόμος ΧΙΙ, 959 Α). Ὁ ἴδιος φιλόσοφος ὁρίζει τὴν ψυχὴν ὡς ἀπαρχὴν καὶ πηγὴν ὅλων τῶν ἐκδηλώσεων τοῦ ψυχικοῦ κόσμου. Ὁ ἴδιος ὁ διδάσκαλος τοῦ Πλάτωνος ὁ Σωκράτης εἰς τὸ ἀπομνημονεύματα τοῦ Ξενοφῶντος φέρεται εἰπών, ὅτι ὁ Θεὸς ἐδημιούργησε τὴν ψυχήν. «Οὐ μόνον τοίνυν ἤρκεσε τῷ Θεῷ τοῦ σώματος ἐπιμεληθῆναι, ἀλλ' ὅπερ μέγιστον ἐστιν, καὶ τὴν ψυχὴν κρατίστην τῷ ἀνθρώπῳ ἐνέφυσε».

Ὁ Καρρὲλ μέγας βιολόγος γράφει: «Ἐκεῖνο ποὺ μᾶς χαρακτηρίζει δὲν ἔχει φυσικὲς διαστάσεις. Ἡ θέσις ποὺ κατέχουμε μέσα στὸν κόσμο δὲν ἐξαρτᾶται, βέβαια ἀπὸ τὸν ὄγκον μας...

Ἡ ψυχὴ εἶναι ἐκείνη ἡ ἄποψις τοῦ ἑαυτοῦ μας ποὺ εἶναι

ΣΥΝΕΧΕΙΑ εἰς τὴν 4ην σελίδα