Σιγὴ περὶ τὸ θέμα τῆς ἀνεγέσεως τοῦ τουριστικοῦ ξενοδοχείου. Ὁ Ε.Ο.Τ. ἔχει ὑποχρέωσιν ἔναντι τῆς πόλεως νὰ δώσῃ μίαν διευκρίνησιν. Θὰ ἀρχίσῃ συντόμως τὸ ἔργον;

ΠΕΛΟΠΟΝΝΗΣΟΣ

Ἡ Ἐπιτροπὴ Πόλεως ἐπεσήμανε τὴν ἀνάγκην κατασκευῆς ἔργων προσγιαλώσεως τῶν φέρρυ—μπώτ Ἑλλάδος—Ἰταλίας. Καὶ οἱ ἁρμόδιοι, ἐὰν αἰσθάνωνται τὴν ἀνάγκην τῆς τουριστικῆς προβολῆς, πρέπει νὰ λάβουν τὰς ἀποφάσεις των.

ΤΗΣ ΗΜΕΡΑΣ

ΤΑ ΦΟΡΟΛΟΓΙΚΑ ΔΙΚΑΣΤΗΡΙΑ

Ἀπὸ τῆς 1ης Μαρτίου τ. ἔ. ἤρχισεν ἡ λειτουργία τῶν φορολογικῶν δικαστηρίων εἰς τὴν χώραν μας. Μία ἐπιδίωξις τῶν φορολογουμένων Ἑλλήνων, χρονολογουμένη ἀπὸ πολλῶν ἐτῶν, ἐπραγματοποιήθη. Ἱκανοποιήθη οὕτω, βασικὸν αἴτημα παντὸς φορολογουμένου, νὰ ἔχῃ θεμελιωμένην τὴν πεποίθησιν περὶ ὑπάρξεως φορολογικῆς δικαιοσύνης. Ὅτι δὲν ἀδικεῖται καὶ ὅταν τυχὸν ἔχει τοιαύτην ἐνστάσιν, νὰ προσφεύγῃ διὰ τὴν ἄρσιν αὐτῆς καὶ τὴν δικαίωσίν του, εἰς ἀδέκαστον καὶ ἄτεγκτον κριτήν. Οὕτω θὰ ἐκλείψῃ ἡ πολλὰ δεινὰ ἐπιφέρουσα ἀπὸ παλαιότατον χρόνον ὑπάρχουσα ἀντιδικία, εἰς ἕνα βασικὸν τομέα, τῆς οἰκονομικῆς ὑποστάσεως καὶ τῶν ἐξ αὐτῆς ὑποχρεώσεων, Κράτους καὶ πολίτου. Τὰ φορολογικὰ δικαστήρια, θὰ συμβάλουν εἰς τὴν ἐδραίωσιν τῆς πίστεως, ὅτι ἄρχοντες καὶ ἀρχόμενοι πρέπει νὰ διέπωνται ἀπὸ σχέσεις φίλων, συνεργατῶν καὶ βοηθῶν τῆς προσπαθείας βελτιώσεως τῆς θέσεως ἀλλήλων. Αὐτὴν ἐπιδιώκει μὲ πολλαπλᾶς ἐκδηλώσεις, νὰ ἐπιτύχῃ ἡ Κυβέρνησις Καραμανλῆ. Ἡ ἐπὶ τῶν ἡμερῶν της, ἵδρυσις καὶ λειτουργία, τῶν φορολογικῶν δικαστηρίων, μεγάλου καὶ ριζοσπαστικοῦ σταθμοῦ εἰς τὴν οἰκονομικὴν ἱστορίαν τοῦ τόπου, διακηρύσσει καὶ ἐπιβεβαιοῖ κατηγορηματικῶς τὸ γεγονὸς τοῦτο, ποὺ τόσα τεράστια καὶ πολλά, θὰ προσφέρῃ εἰς τὴν ἐξυπηρέτησιν καὶ προστασίαν τῶν συμφερόντων τοῦ Λαοῦ.

ΑΥΞΗΣΙΣ ΤΩΝ ΤΟΥΡΙΣΤΩΝ

Κατὰ τὰ συγκεντρωθέντα δείγματα στοιχεῖα, τὸ 1961, ἐπῆλθαν εἰς τὴν Ἑλλάδα μὴ περιλαμβανομένων τῶν ἀφιχθέντων καθ' ὁμάδας πελατῶν περιηγητῶν καὶ τῶν Ἑλλήνων ἐκ τοῦ ἐξωτερικοῦ 408.909 τουρίσται, ἔναντι 315. 805 ποὺ ἔφθασαν τὸ 1960. Δηλαδὴ ἐσημειώθη αὔξησις κατὰ 93.104. Καὶ ὁ μέγας ἀριθμὸς τῶν ἐπισκεπτῶν, ἀλλὰ καὶ—ἰδιαιτέρως ἡ καταπληκτικὴ αὔξησίς του ἐντὸς ἑτοῦς, ἀποτελοῦν ἐξαιρετικῶς ἱκανοποιητικὸν γεγονός. Διότι ἀποτελεῖ σαφῆ ἀπόδειξιν ὅτι ἐξυψώνεται τὸ γόητρον τῆς χώρας μας, ὡς τουριστικοῦ τόπου, ἐξασφαλίζεται ἡ εἰσροὴ πολυτίμου ἀλλὰ τὴν ἐθνικήν μας οἰκονομίαν συναλλάγματος καὶ τονώνεται ἡ οἰκονομικὴ ζωὴ καὶ κίνησις. Πρόκειται δι' ἐπιτεύγματα σημαντικώτατα πολυπλεύρως. Καὶ ὀφείλονται, ἀναμφισβητήτως, εἰς τὴν ὀρθὴν τουριστικὴν πολιτικήν, ἡ ὁποία δὲν ὑπῆρχεν ἄλλοτε, καθιερώθη δὲ καὶ ἐφαρμόζεται ἀπὸ τὴν Κυβέρνησιν Καραμανλῆ, καὶ ἀποδίδει ἀριστα ἀποτελέσματα, μὲ βεβαιωμένην τὴν ὁλοέν μεγαλυτέραν ἀποδοτικότητά της διὰ τὴν χώραν καὶ τὸν λαόν.

ΠΡΟΓΡΑΜΜΑ ΓΕΩΡΓΙΚΩΝ ΕΡΓΩΝ

Τὸ ὑπουργεῖον Γεωργίας, ὡς ἀνεκοινώθη, καταρτίζει ἐν τῷ πρόγραμμα κοινοτικῶν γεωργικῶν ἔργων κατὰ νομούς. Βάσει αὐτοῦ, θὰ γίνουν χιλιάδες μικρὰ ἐγγειοβελτιωτικά, καὶ ἄλλα παρόμοια ἔργα, τὰ ὁποῖα κοστίζουν ὀλίγα καὶ ἀποδίδουν πολλά, διὰ τὴν ἐπιτυχίαν τῆς μεγάλης προσπαθείας τῆς Κυβερνήσεως Καραμανλῆ, πρὸς βελτίωσιν τοῦ βιοτικοῦ ἐπιπέδου τῆς ἀγροτικῆς μας τάξεως. Δέν φείδεται κόπων ἡ κυβέρνησις, καὶ τὰ θετικὰ μέτρα καὶ τὰ ρεαλιστικά της προγράμματα, διαδέχονται ἄλληλα, προκειμένου νὰ ἐξασφαλισθοῦν εἰς τοὺς ἀγρότας μας, ὅλα τὰ ἐχέγγυα διὰ μίαν καλυτέραν ζωήν των, δι' ἕνα καλύτερον μέλλον των. Καὶ τὸ γεγονὸς τοῦτο, ἐκτιμᾶται καὶ συγκεντρώνει τὴν ἐπιβράβευσιν, ὄχι μόνον τοῦ ἀγροτικοῦ μας κόσμου, ἀλλὰ καὶ ὁλοκλήρου τοῦ ἑλληνικοῦ Λαοῦ.

Η ΕΜΠΟΡΙΚΗ ΝΑΥΤΙΛΙΑ

Θαυμάσια καὶ ἐξαιρετικῶς ὠφέλιμα, εἶναι τὰ ἐπιτεύγματα διὰ τὴν ἐμπορικὴν ναυτιλίαν μας κατὰ τὸ παρελθὸν ἔτος 1961. Οὕτω 137 ἀκόμη σκάφη, ὕψωσαν τὴν κυανόλευκον καὶ ἡ συλλογικὴ δύναμις τοῦ ἐμπορικοῦ μας στόλου ἔφθασεν εἰς 1165, διαφόρων τύπων, πλοῖα, ὁλικῆς χωρητικότητος 6.393.064 κόρων. Αὐξήθη ὁ ἀριθμὸς τῶν ἠσφαλισμένων εἰς τὸ ταμεῖον τῶν ναυτικῶν. Αὐξήθη ἡ ἐπιβατικὴ κίνησις εἰς τὰς γραμμὰς τοῦ ἐξωτερικοῦ καὶ ἐσωτερικοῦ, διατηρηθείσης τῆς πρώτης θέσεως τῶν ἑλληνικῶν σκαφῶν εἰς τὴν κίνησιν εἰς τοὺς λιμένας τῆς χώρας καὶ τῆς Ἀδριατικῆς. Τὸ εἰσρεῦσαν συνάλλαγμα, ἐκ ναύλων ἐμπορευμάτων, εἰσιτηρίων, ναυτικῶν ἐμβασμάτων, ἀνεφοδιασμῶν, καὶ ἐπισκευῶν ὑπερέβη τὰ 100.000.000 δολλάρια, ἔναντι τῶν 76.513.000 ποὺ εἰσέρευσαν τὸ 1960. Πρόκειται διά τεράστια ἐπιτεύγματα, πολλαπλῶς ὠφέλιμα, πραγματικὰ κατορθώματα διὰ τὴν ἐμπορικὴν ναυτιλίαν καὶ τοὺς ἀσχολουμένους μὲ αὐτήν, καὶ διὰ τὴν ἐθνικήν μας οἰκονομίαν γενικώτερον. Ὀφείλονται, ἀποκλειστικῶς, εἰς τὴν πολιτικὴν καὶ τὰ μέτρα τῆς Κυβερνήσεως Καραμανλῆ, ἡ ὁποία παρέλαβε τὴν ἐμπορικὴν ναυτιλίαν εἰς μαρασμὸν καὶ τὴν ἀνέδειξεν εἰς μίαν ἐκ τῶν πρώτων τοῦ κόσμου.

ΜΕΤΑ ΤΟ ΚΑΤΟΡΘΩΜΑ ΤΟΥ ΣΥΝΤΑΓΜΑΤΑΡΧΟΥ ΓΚΛΕΝ

ΑΙ ΗΝ. ΠΟΛΙΤΕΙΑΙ ΘΑ ΕΚΤΟΞΕΥΣΟΥΝ ΤΟΝ ΠΥΡΑΥΛΟΝ "ΚΡΟΝΟΣ,, ΜΕ ΚΑΤΕΥΘΥΝΣΙΝ ΠΡΟΣ ΤΗΝ ΣΕΛΗΝΗΝ

Η ΝΕΑ ΠΡΟΣΠΑΘΕΙΑ ΤΟΥ ΔΙΑΣΗΜΟΥ ΕΠΙΣΤΗΜΟΝΟΣ ΦΟΝ ΜΠΡΑΟΥΝ

ΟΙ ΣΟΒΙΕΤΙΚΟΙ ΘΑ ΕΚΤΟΞΕΥΣΟΥΝ ΔΥΟ ΑΣΤΡΟΝΑΥΤΑΣ

ΝΕΑ ΥΟΡΚΗ, (Ἰδ. ὑπηρ.). «Μετὰ τὸ κατόρθωμα τοῦ ἀστροναύτου Γκλέν, θὰ πάρωμεν τὴν ρεβὰνς μὲ ἕνα νέον πύραυλο, τὸν «Κρόνο», ποὺ θὰ δώσῃ νέες δυνατότητες στὴν Ἀμερικὴ νὰ φθάσῃ καὶ νὰ ξεπεράσῃ τὴν Ρωσίαν».

Αὐτὰ ἐδήλωσεν ὁ διάσημος ἐμπειρογνώμων γιὰ τοὺς πυραύλους Βέρνερ φὸν Μπράουν. Οἱ Ἀμερικανοὶ ἐπιστήμονες εἶναι ἐνθουσιασμένοι μὲ τὸ μεγάλο ἐπίτευγμα. Ἐπικρατεῖ μία φρενῖτις ἐνθουσιασμοῦ μεταξὺ τῆς ἀμερικανικῆς κοινῆς γνώμης, ἡ ὁποία διερωτᾶται τώρα: τί ἄλλο ἑτοιμάζουν στὸ Κανάβεραλ.

—Τὸ 1962 θὰ εἶναι τὸ ἔτος τῶν ἐκτοξεύσεων πρὸς τὴν Σελήνη, ἐδήλωσεν Ἀμερικανὸς ἐπιστήμων στὴν βάσι τοῦ Κανάβεραλ, ἀλλὰ τὸ μεγάλο ἅλμα πρὸς τὴν Σελήνη θὰ γίνῃ τουλάχιστον ὕστερα ἀπὸ 2 χρόνια.

Τὸ οὐσιῶδες εἶναι ὅτι ὁ συναγωνισμὸς μεταξὺ Ἀμερικανῶν καὶ Ρώσων θὰ γίνῃ τώρα πιὸ ἐντατικὸς καὶ ὅτι τὸ προσεχὲς ἔτος θὰ καταδείξῃ ποιοὶ θὰ κερδίσουν στὴ μάχη γιὰ τὸ διάστημα. Ἐν τῷ μεταξύ, ὁ Βέρνεν φὸν Μπράουν συγκεντρώνει τὴν προσοχήν του στὸν νέον ὑπερπύραυλο ποὺ θὰ διανύσῃ τὴν ἀπόστασι ἀπὸ τὴν Γῆν στὴ Σελήνη. Τί ἀκριβῶς θὰ εἶναι ὁ ὑπερπύραυλος αὐτὸς ποὺ ὀνομάζεται «Κρόνος»;

Ὁ Βέρνερ φὸν Μπράουν ἐξηγεῖ:

—Θὰ εἶναι τριώροφος, θὰ ζυγίζῃ 522 τόννους καὶ θὰ ἔχῃ ὕψος 56 μέτρα. Ἐλπίζομε ὅτι θὰ μπορέσωμε νὰ φθάσωμε στὴν Σελήνη. Θὰ χρειασθῆ νὰ γίνουν πολλὰ πειράματα ἐκτοξεύσεως προηγουμένως.

Στὸ σημεῖο αὐτὸ ὁ Βέρνερ φὸν Μπράουν ἄφησε νὰ ἐννοηθῆ ὅτι ἡ Κυβέρνησις τοῦ προέδρου Ἀϊζενχάουερ εἶχε πρὸ διετίας καὶ πλέον μελετήσει τὰ σχέδια, ἀλλὰ δὲν ἀπέδωσε τὴν ἀπαιτουμένη σοβαρότητα. Ἂν οἱ ἐπιστήμονες καὶ οἱ τεχνικοὶ διηυκολύνοντο στὸ ἔργο τους, ἴσως τὸ ἐπίτευγμα τοῦ Γκλὲν νὰ γινόταν ἐνωρίτερα καὶ οἱ Ἀμερικανοὶ νὰ εἶχαν προχωρήσει πολὺ περισσότερο. Ὅταν ἀνέλαβε τὰ καθήκοντά του ὁ νέος πρόεδρος Κέννεντυ, τὸ κακὸ ἐπανορθώθη, ἀλλὰ ἐν τῷ μεταξὺ ἐχάθη πολύτιμος χρόνος.

Ὁ φὸν Μπράουν ἐργάζεται τώρα, γιὰ νὰ τελειώσῃ τὸν πύραυλο «Κρόνος» μὲ ἕνα ἐπιτελεῖο ἐπιστημόνων καὶ τεχνικῶν, οἱ ὁποῖοι ἔχουν μέση ἡλικία 30 ἔτη. Οἱ Ἀμερικανοὶ συνάδελφοί του λένε ὅτι ὁ φὸν Μπράουν ἔχει συγκεντρώσει γύρω του τοὺς Νεοτούρκους, τῶν ὁποίων ἡ αὐτονομία στὴν ἐργασία τους εἶναι πλήρης, διότι μόνον ἔτσι θὰ μπορέσουν νὰ ἐπιτύχουν στὸ πρόγραμμά τους. Καί, ἀλήθεια, οἱ προσπάθειές των ἀπέδωσαν πολλὰ ἀποτελέσματα. Ὅταν τελειώσῃ ὁ «Κρόνος», οἱ Ἀμερικανοὶ θὰ μπορέσουν νὰ στείλουν στὸ Διάστημα δύο ἢ καὶ τρεῖς ἀστροναῦτες συγχρόνως. Τὸ σχέδιον προβλέπει ὅτι κατὰ τὸ πρῶτον στάδιο, θὰ σταλοῦν οἱ ἀστροναῦτες σὲ «διαπλανητικὴ περιοδεία».

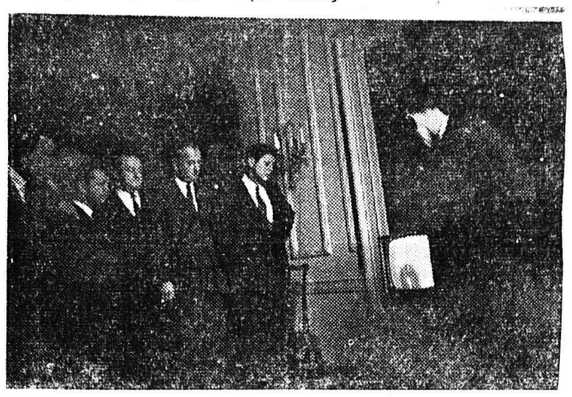

Ὁ πρόεδρος Κέννεντυ παρακολουθεῖ τὴν ἐκτόξευσιν τοῦ συνταγματάρχου Γκλὲν ἀπὸ τὸν Λευκὸν Οἶκον, εἰς τὴν τηλεόρασιν, μετὰ βουλευτῶν καὶ γερουσιαστῶν

Συγκεκριμένως θὰ κάμουν ἐπὶ δύο ἑβδομάδες συνεχῶς ταξίδι γύρω ἀπὸ τὴν Γῆ. Τὸ δεύτερο στάδιο προβλέπει τὴν ἐκτόξευσι δορυφόρου πρὸς τὴ Σελήνη, ὁ ὁποῖος θὰ μεταφέρῃ ἐργαλεῖα συνολικοῦ βάρους 1 1)2 τόννου. Τὸ τρίτο στάδιο προβλέπει τὴν ἐκτόξευσι δορυφόρου πρὸς τὴ Σελήνη.

Αὐτὸ τὸ ἔργο ὑπολογίζεται νὰ πραγματοποιηθῆ μέχρι τὸ 1965, ἀλλὰ τὸ πρῶτο πείραμα πιθανῶς νὰ γίνῃ ἐντὸς τοῦ τρέχ. ἔτους.

Ὁ φὸν Μπράουν, κατὰ τὴν γνώμη τῶν Ἀμερικανῶν συναδέλφων του, ἐργάζεται ἐπὶ μιᾶς «βάσεως ἐγωϊστικῆς» καὶ θέλει μόνος του νὰ κατακτήσῃ τὸ Σύμπαν. Μπορεῖ ὁ πύραυλος «Κρόνος» νὰ τοῦ δώσῃ μιὰ νίκη, ἀλλὰ αὐτὴ ἴσως εἶναι ἡ τελευταία. Ἡ κατάκτησις τοῦ Σύμπαντος εἶναι ἔργον ἐπιτελείου ἐπιστημόνων καί ὄχι ἑνός.

Γί ὅμως θὰ κάμουν οἱ Ρῶσοι γιὰ νὰ ἀπαντήσουν στὴν ἐπιτυχία τοῦ Ἀμερικανοῦ ἀστροναύτου Γκλέν; Ἀλλὰ κατὰ τὴν γνώμην τῶν ἐμπειρογνωμόνων τοῦ Κανάβεραλ καὶ σύμφωνα μὲ ὡρισμένες ἐνδείξεις ποὺ ὑπάρχουν, οἱ Ρῶσοι θὰ ἀποστείλουν πειραματικὸ ἐργαστήριο στὴ Σελήνη.

Τὸ πιὸ μεγάλο ἅλμα ποὺ ἐπιδιώκουν νὰ πραγματοποιήσουν εἶναι ἡ ἐκτόξευσις πυραύλου μὲ δύο ἀστροναῦτες πρὸς τὴν Σελήνη, ὁ ὁποῖος θὰ κάμῃ περιφορὲς γύρω ἀπὸ τὸν πλανήτη, ἐπὶ μίαν ἡμέρα καὶ κατόπιν θὰ ἐπιστρέψῃ στὴν Γῆ. Λέγεται μάλιστα ὅτι ὁ Γκαγκάριν ἔχει ἐκλεγῆ γιὰ τὴν πραγματοποίησι αὐτοῦ τοῦ ταξιδιοῦ.

Οἱ πληροφορίες ποὺ ὑπάρχουν συμφέρουν μάλιστα, ὅτι τὸ ἅλμα αὐτὸ θὰ πραγματοποιηθῆ ἐντὸς τοῦ ἔτους.

Ἡ ἰσχὺς τοῦ πυραύλου, ποὺ θὰ χρησιμεύσῃ γιὰ νὰ ἐκτοξευθῆ τὸ διαστημόπλοιο «Βοστὸκ 3» θὰ ξεπεράσῃ τὴν δύναμι 150.000.000 ἵππων. Ἡ ἐκτόξευσις θὰ εἶναι ἀνάλογη μὲ τὸν «Βένουσικ», ὁ ὁποῖος ἐχάθη στὸ διάστημα.

Τὸ διαστημόπλοιο θὰ πλησιάσῃ τὴν Σελήνη σὲ ἀπόστασι 12.000 χιλιομέτρων ἀπὸ τὴν ἐπιφάνειά της. Κατόπιν θὰ ἐπιστρέψῃ στὴν Γῆ. Ἔτσι γιὰ πρώτη φορὰ θὰ δοῦν ἄνθρωποι μὲ τὰ ἴδια τους τὰ μάτια τὴν Σελήνη, τὴν ὁποίαν εἶχεν φωτογραφήσει ὁ Λούνικ στὶς 4 Ὀκτωβρίου 1959.

Ὅταν γίνῃ καὶ αὐτὸ τὸ ἅλμα, ὁ ἄνθρωπος θ' ἀρχίσῃ τότε νὰ ἑτοιμάζεται γιὰ τὴν προσελήνωσι θὰ πατήσῃ πλέον τὸ πόδι του σὲ ἕναν ἄλλο πλανήτη. Ἀσφαλῶς, τὸ γεγονὸς αὐτὸ θὰ εἶναι τὸ μεγαλύτερο στὴν ἱστορία τῆς ἀνθρωπότητος.

ΤΙ ΣΗΜΑΙΝΕΙ ΕΙΣ ΤΗΝ ΚΟΜΜΑΤΙΚΗΝ ΓΛΩΣΣΑΝ Η "ΑΠΟΣΤΑΛΙΝΟΠΟΙΗΣΙΣ,,

ΣΧΟΛΙΑ ΕΚ ΒΕΡΟΛΙΝΟΥ ΤΟΥ ΑΜΕΡΙΚΑΝΟΥ ΣΧΟΛΙΑΣΤΟΥ ΜΠΕΝΤΖΑΜΙΝ ΓΟΥΕΣΤ

Τὴν προσεχῆ Δευτέραν ἡ Κεντρικὴ Ἐπιτροπὴ τοῦ Σοβιετικοῦ Κομμουνιστικοῦ Κόμματος, ἡ ὁποία ἐσχηματίσθη τελευταίως κατὰ τὸ 22ον Συνέδριον τοῦ Ὀκτωβρίου, πρόκειται νὰ συνεδριάσῃ διὰ νὰ λάβῃ ἀποφάσεις ἐπὶ ζωτικωτάτων θεμάτων.

Ἐπισήμως, τὸ μοναδικὸν θέμα τῆς ἡμερησίας διατάξεώς της εἶναι ἡ γεωργικὴ ἀποτυχία, αὐτὸ τὸ μακροχρόνιον νόσημα τῶν οἰκονομικῶν προγραμμάτων τῆς Ρωσίας, ποὺ ὁ κ. Κροῦστσεφ προσεπάθησε νὰ ἐξαλείψῃ, πλὴν εἰς μάτην.

Ταυτοχρόνως εἶναι ἀδύνατον νὰ φαντασθῆ κανεὶς ὅτι ἡ Ἐπιτροπὴ θὰ παραβλέψῃ ἄλλα θέματα πολιτικῆς φύσεως τὰ ὁποῖα ὅπως καὶ τὸ γεωργικὸν πρόβλημα ἀνεφύησαν, ὡς τὰ ζιζάνια μετὰ τὴν θερινὴν βροχήν, μετὰ τὸ 22ον Συνέδριον.

Τί πρακτέον διὰ τὴν ἀπὸ μακροῦ ὑφισταμένην σινο—σοβιετικὴν διένεξιν;

Τί πολιτικὴ θὰ ἐφαρμοσθῆ εἰς τὴν λεγομένην «συνύπαρξιν»;

Πόσον θὰ συνεχισθῆ ἡ Ἀντισταλινικὴ ἐκστρατεία;

Τὰ ἐρωτήματα αὐτὰ παραμένουν ἄλυτα ἐπὶ σειρὰν ἐτῶν εἰς τὸ κομμουνιστικὸν στρατόπεδον. Πῶς ἡ ἐπίλυσίς των εἶναι «ἀπελπιστικῶς ἀναγκαία» διαφαίνεται ἀπὸ τὴν περίεργον ὑπόθεσιν τοῦ πρώην ἀντιπροέδρου τῆς Τσεχοσλοβακίας, Ροῦντολφ Μπάρακς.

Κατὰ τὰς ἀρχὰς τοῦ τρέχοντος μηνὸς ἡ Τσεχοσλοβακικὴ Κεντρικὴ Ἐπικροπὴ ἀπεστέρησεν τὸν Μπάρακ ἀπὸ ὅλα του τὰ κομματικὰ καὶ κρατικὰ καθήκοντα, τὸν ἀπεκήρυξε τοῦ κόμματος καὶ ἀνεκάλεσε τὸν διορισμόν του ὡς μέλους τῆς Γεν. Συνελεύσεως τοῦ ΟΗΕ.

Αἱ ἐκτοξευθεῖσαι κατηγορίαι ἀπὸ τὸν ἴδιον τὸν πρωθυπουργὸν καὶ γενικὸν γραμματέα τοῦ κόμματος Ἄντονυ Νοβότνυ, εἶναι διτταί.

1) Κατάχρησις τῆς θέσεως τοῦ Μπάρακ, ὡς ὑπουργοῦ τῶν Ἐσωτερικῶν καὶ καταδολίευσις τοῦ δημοσίου χρήματος. Τὰ ἀδικήματα αὐτὰ δημιουργοῦν ποινικὴν δίωξιν.

2) «Ἀντικομματικαὶ ἐνέργειαι». Κατηγορία πολιτικῆς φύσεως παρομοία διατυπωθείσης εἰς τὴν «φιλοσταλινικὴν ὁμάδα» τῆς Σοβ. Ἑνώσεως.

Ἐδῶ ἡ παρομοίωσις τελειώνει καὶ ἀρχίζει ἡ σύγχισις.

Διότι ὁ Μπάρακ, τὸ νεώτερον τῶν μελῶν τοῦ τσεχικοῦ Πολιτμπυρὸ ἀνεδείχθη ταχέως, προφανῶς ἐπιλεγεὶς ἀπὸ τὸν ἴδιον τὸν Νοβότνυ, τοῦ ὁποίου τὸ ἄπαντον τοῦ ἐνδιαφέροντός του ἦτο καί εἶναι νὰ ἀκολουθῆ πιστῶς τὴν γραμμὴν Μόσχας.

Διατὶ τότε ὁ Μπάρακ «ἐκκαθαρίσθη;» Τὶ ὁ Μπάρακ ὑπερησπίσθη ποὺ δὲν ὑπερησπίσθη ὁ Νοβότνυ;

Τὰ ἐρωτήματα αὐτὰ εἶναι ἀπὸ μὴ τσεχικὰς πηγὰς καὶ φέρουν εἰς τὸ προσκήνιον τὸ ἐρώτημα ποῖος εἶναι πραγματικὸς ἀντισταλινιστής, ὁ Μπάρακ ἢ ὁ Νοβότνυ;

Τὸ ὄργανον τοῦ ἀλβανικοῦ κομμουνιστικοῦ κόμματος Ζόρι Πόπουλιτ, κατηγορηθὲν ἀπὸ τὴν Μόσχαν ὡς φιλοσταλινικὸν ὑπεδέχθη τὴν ἐκκαθάρισιν τοῦ Μπάρακ λέγον ὅτι ἦτο ἕνας ἐπαγγελματίας προβοκάτορας, ὁ πιστὸς ὁμιλητὴς τοῦ Κροῦστσεφ καὶ «μὲ ἐνθουσιασμὸν διατεταγμένος εἰς ἀντιαλβανικὰς ἐνεργείας».

Παρομοία διαπίστωσις ἔρχεται ἀπὸ τὸ ἕτερον σκέλος τοῦ κομμουνιστικοῦ κόμματος. Τὸ ὄργανον τοῦ γιουγκοσλαβικοῦ κομμουνιστικοῦ κόμματος «Μπότιμπα» ἀποκαλεῖ τὸν Μπάρακ «ἐνθουσιώδη ὑποστηρικτὴν τῆς σοβιετικῆς ἡγεσίας καὶ τῶν ἀποφάσεων τοῦ 22ου Συνεδρίου.

Ἂν καὶ τὰ πολιτικὰ κίνητρα τῶν δύο χωρῶν εἶναι διάφορα ἕνα εἶναι βέβαιον: καὶ τὰ δύο κόμματα τοποθετοῦν τὸν Μπάρακ εἰς θέσιν ἐντελῶς ἀντίθετον ἀπὸ ἐκείνην τοῦ Νοβότνυ.

Ἐκτὸς τούτου ἀπὸ τότε ποὺ ἐξερράγη ἡ ὑπόθεσις Μπάρακ, μία ἐπίσημος πηγὴ ἐκάλυψεν τὴν περαιτέρω ἀποσταλινοποίησιν εἰς τὴν Τσεχοσλοβακίαν.

Ὁ Νοβότνυ τὴν παρελθοῦσαν ἑβδομάδα εἶπε μόνον ὅτι ὁ Μπάρακ ἐκκαθαρίσθη διότι προσεπάθησε νὰ καταλάβῃ τὴν ἀρχήν.

Αὐτὸ ὅμως εἶναι τακτικὴ ποὺ ἐνθυμίζει σταλινικὰς ἐκκαθαρίσεις τοῦ 193... καὶ τὸ εἶδος αὐτὸ τῆς κατηγορίας πολλὰ κενὰ ἀφίνει.

Κατὰ πόσον ἀληθεῖς αἱ ἀρχικῶς ἐκτοξευθεῖσαι κατηγορίαι ἐναντίον τοῦ Μπάρακ; Θὰ κατονομασθοῦν; Θὰ ἐπακολουθήσῃ δίκη; Ἡ ἡ ἐκκαθάρισις αὐτὴ θὰ γίνῃ «ἡσύχως» ὅπως ἐκεῖνον ποὺ ἐστάθησαν παρὰ τὸ πλευρὸν τοῦ Στάλιν καὶ τῶν ὁποίων ἡ ἐκκαθάρισις ἐχρησίμευσεν ὡς προειδοποίησις παρομοίως σκεπτομένων ἡγετῶν τοῦ κόμματος;

Ποία εἶναι ἡ πραγματικὴ θέ-

ΣΥΝΕΧΕΙΑ εἰς τὴν 4ην σελίδα

ΞΕΝΟΙ ΣΤΙΧΟΙ

ΤΟ ΑΓΡΙΟΛΟΥΛΟΥΔΟ

Στὸ δάσος περπατώντας χωρὶς σκοπὸ κανένα,
τὰ λούλουδα κοιτοῦσα ὁλόγυρ' ἀνθισμένα.
Μὰ κάπου, μοναχοῦλι, μεστ' στὴ σκιὰ τοῦ ἐλάτου,
ἕνα μικρὸ λουλούδι φοροῦσε τὰ καλά του.
Κι' ἔλαμπε σὰν τ' ἀστέρι τὸ τρυφερό τ' ἀνθάκι,
σὰν ὄμορφης παιδούλας τὸ γαλανὸ ματάκι.
Ἔσκυψα νὰ τὸ κόψω μ' ἀδύνατα, μοῦ λέει
γιατὶ νὰ μὲ τσακίσης, θὰ μαραθῶ, καὶ κλαίει...
Μὲ τὴ μικρὴ του ρίζα τότε κι' ἐγὼ τὸ πέρνω,
καὶ στὸν μεγάλο κῆπο, στὸ σπίτι μου, τὸ φέρνω.
Καὶ τὸ ξαναφυτεύω στὴν πιόμορφη γωνιά του
μὲ τ' ἄλλα λουλουδάκια κοντὰ γιὰ συντροφιά του.
Ἐκεῖ τὸ μικρὸ τ' ἀνθάκι τὴν ὀμορφιὰ χαρίζει,
γιατὶ εὐτυχισμένο τώρα διπλὰ ἀνθίζει.

Goethe

(Μετάφρασις Ἀνδρ. Βλασταρᾶ)

Η ΚΟΙΝΗ ΑΓΟΡΑ ΠΑΓΚΟΣΜΙΟΣ ΘΕΣΜΟΣ

ΔΙΚΑΙΩΝΕΤΑΙ Η ΕΥΡΩΠΑΪΚΗ ΙΔΕΑ

ΑΘΗΝΑΙ, (Ἰδ. ὑπηρ.). Κατὰ τὰ μέσα Ἰανουαρίου ἀνηγγέλθη ἡ συμφωνία ἐπὶ τῆς κοινῆς ἀγροτικῆς πολιτικῆς τῶν 6 χωρῶν τῆς ΕΟΚ. Οὕτω ἡ Κοινὴ Ἀγορὰ εἰσέρχεται πλέον εἰς τὸ δεύτερον στάδιον τῆς πορείας πρὸς τὴν τελικὴν ἑνοποίησιν.

Μολονότι, τὸ ἀγροτικὸν πρόβλημα, ἀπετέλει σοβαρώτατον ἐμπόδιον εἰς τὴν πρόοδον τῶν διαπραγματεύσεων, ἐν τούτοις διὰ τῆς ἐπιμονῆς, τῆς πίστεως εἰς τελικὴν ἑνοποίησιν καὶ χάρις εἰς ἀμοιβαίας ὑποχωρήσεις ἐπετεύχθη συμφωνία ἐπὶ τῆς κοινῆς ἀγροτικῆς πολιτικῆς. Πρόκειται λοιπὸν, περὶ μνημειώδους ἐπιτυχίας ἥτις θὰ ἐπηρεάσῃ ἀποφασιστικῶς τὴν τύχην τῆς Δ. Εὐρώπης, τῶν ΗΠΑ καὶ ὁλοκλήρου τοῦ ἐλευθέρου κόσμου.

Ἀποτελεῖ λοιπὸν ἱστορικὸν σταθμὸν ἡ συμφωνία ἀσκήσεως κοινῆς ἀγροτικῆς πολιτικῆς καὶ τοῦτο διότι ἐνῶ ἡ κοινὴ βιομηχανικὴ πολιτικὴ ἐφηρμόσθη καὶ ἐφαρμόζεται εὐκόλως λόγω τῆς λειτουργούσης ἀνεπτυγμένης βιομηχανίας, ἡ κοινὴ ἀγροτικὴ πολιτικὴ δημιουργοῦσε διαφωνίας ὀφειλομένας εἰς τὴν διαφορετικὴν γονιμότητα τῆς γῆς, τὰς μεθόδους καλλιεργείας, μεταχειρίσεως τῶν ἀγροτῶν, κλπ. Ἀλλὰ καὶ συναισθηματικοὶ λόγοι ἐπιδροῦν ἐπὶ τῆς καταστάσεως ὅπως τὸ γεγονὸς ὅτι ὁ ἐφοδιασμὸς ἑκάστου κράτους εἰς τρόφιμα θὰ ἐξαρτᾶται ἐξ ὁλοκλήρου ἀπὸ τὰ ἄλλα κράτη.

Παρὰ τὰς δυσκολίας, τὸ πνεῦμα τῆς Εὐρωπαϊκῆς ἰδέας δὲν ἔπαυσε οὔτε ἐπὶ στιγμὴν νὰ ὑφίσταται μὲ ἀποτέλεσμα τὴν ἐπελθοῦσαν συμφωνίαν διὰ τῆς ὁποίας εἰς τὴν Δυτικὴν Εὐρώπην θὰ συντελεσθῆ μία ὑψηλοῦ βαθμοῦ οὐσιαστικὴ οἰκονομικὴ συγχώνευσις. Διὰ τοῦτο ἡ Κοινὴ Ἀγορὰ ἀρχίζει νὰ ἀγκαλιάζῃ ὅσον τὸ δυνατὸν περισσότερον τὴν ἰδέαν ὄχι μόνον τῆς οἰκονομικῆς καὶ εἰ δυνατὸν τῆς πολιτικῆς ἑνοποιήσεως τῆς Εὐρώπης (ἡ Ἀγγλία καὶ ἄλλα εὐρωπαϊκὰ κράτη ἐζήτησαν τὴν σύνδεσίν των) ἀλλὰ καὶ εἰς τὴν ἰδέαν μίας παγκοσμίου κοινότητος (αἱ ΗΠΑ ἐζήτησαν νὰ συζητήσουν τὴν μείωσιν τῶν δασμῶν εἰς τὰς συναλλαγάς των μὲ τὰς χώρας τῆς ΕΟΚ). Ἐξ ἄλλου δὲν δυνάμεθα νὰ παραβλέψωμεν ἐκεῖνο τὸ ὁποῖον ἐλέχθη ὑπὸ τοῦ Προέδρου Κέννεντυ περὶ τῆς ΕΟΚ. «Ἕνας νέος γίγας ὑψώνει τὸ ἀνάστημά του εἰς τὴν παγκόσμιον οἰκονομίαν, ἕνας γίγας τὸν ὁποῖον ἡ Ἀμερικὴ θὰ πρέπει νὰ λάβῃ σοβαρῶς ὑπ' ὄψιν της».

Ἀλλὰ καὶ ὁ ἔγκυρος παγκόσμιος τύπος βλέπει εἰς τὴν ΕΟΚ τὸν νέον προσανατολισμὸν τὸν ὁποῖον πρέπει νὰ ἔχῃ πρὸ τῶν ὀφθαλμῶν του ὁ ἐλεύθερος κόσμος. Οὕτω, οἱ «Τάϊμς τῆς Νέας Ὑόρκης» χαρακτηρίζουν τὴν συμφωνίαν ὡς ἱστορικὸν ἐπίτευγμα τὸ ὁποῖον θὰ δώσῃ διέξοδον εἰς νέας καὶ πλέον δημιουργικὰς καὶ παραγωγικὰς δυνάμεις τῶν οἰκονομικῶς συνδεομένων εὐρωπαϊκῶν κρατῶ