ΠΕΛΟΠΟΝΝΗΣΟΣ

Η ΑΡΧΑΙΟΤΕΡΑ ΕΛΛΗΝΙΚΗ ΕΦΗΜΕΡΙΣ

Ἱδρυτής: ΧΑΡ. ΦΡΑΓΚΟΠΟΥΛΟΣ

Συμφώνως τῷ ἄρθρῳ 6 § 1 τοῦ Α. Ν. 1093)38
Ἰδιοκτησία καὶ Διεύθυνσις Τυπογραφείων
ΓΙΟΤΑ Κ. ΠΑΠΑΓΓΕΛΟΥΤΣΟΥ, Γεροκωστοπούλου 50, Πάτρα

ΣΥΝΔΡΟΜΑΙ: ΕΣΩΤΕΡΙΚΟΥ: Ἐτησία δραχ. 540
ΕΞΩΤΕΡΙΚΟΥ: » δολλ. 45

Κοινωνικά

ΑΡΡΑΒΩΝΕΣ

Τοὺς ἀνταλλάξαντας δακτυλίδιον ἀρραβῶνος ἐκλεκτοὺς φίλους ΕΥΑΓΓΕΛΟΝ ΤΣΑΟΥΣΗΝ καὶ ΚΑΛΛΙΟΠΗΝ ΓΕΡΟΓΙΑΝΝΟΠΟΥΛΟΥ συγχαίρω ἐγκαρδίως.

Γ. Καρλῆς

Εἰς τοὺς ἀνταλλάξαντας δακτυλίδιον ἀρραβῶνα, ἀγαπητοὺς φίλους ΘΕΟΔΩΡΟΝ Δ. ΣΦΙΚΑ καὶ ΖΟΤΤΣΑΝ ΛΟΥΡΙΔΑ, εὐχόμεθα ταχεῖαν τὴν στέψιν.

Παντελῆς—Ἀνθὴ

Εἰς τοὺς ἀνταλλάξαντας δακτυλίδιον ἀρραβῶνος, ἀγαπητὸν μας ἀνεψιὸν κ. ΑΘ. ΚΟΤΣΑΛΗΝ καὶ δίδα ΜΑΡΙΑΝ ΦΛΟΓΕΡΑ εὐχόμεθα ταχεῖαν τὴν στέψιν.

Οἰκογ. Διον. Κοκοβίκα

Τοὺς μνηστευθέντας ἀγαπητοὺς μου φίλους ΕΥΑΓΓΕΛΟΝ ΤΣΑΟΥΣΗΝ καὶ ΚΑΛΛΙΟΠΗΝ ΓΕΡΟΓΙΑΝΝΟΠΟΥΛΟΥ συγχαίρω ἐγκαρδίως.

Ἰωάννης Καστρινὸς

ΓΑΜΟΙ

Εἰς τὸ παρεκκλήσιον τῆς Μητροπόλεως ἐτελέσθησαν προχθές, ἐν μέσῳ στενοῦ ἀλλ' ἐκλεκτοῦ κύκλου, οἱ γάμοι τοῦ κ. ΚΩΣΤΑ ΣΠΑΛΙΟΠΟΥΛΟΥ μετὰ τῆς δίδος ΙΩΑΝΝΑΣ ΜΩΚΟΥ. Παράνυμφος παρέστη ὁ βουλευτὴς Ἀχαΐας κ. Ἀπόστ. Καρασπήλιος, πρὸς τὸν ὁποῖον, ὅπως καὶ πρὸς τὸ ζεῦγος τῶν νεονύμφων, εὔχομαι πάσα εὐτυχίαν.

Γ. Σ.

Ἐνστιτούτον αἰσθητικῆς ΚΟΥΛΑΣ ΡΟΔΟΠΟΥΛΟΥ, αἰσθητικοῦ, διπλωμ. σχολῶν Παρισίων. Πολυκατοικία Γκολφινοπούλου (Γούναρη — Κανακάρη) ἐναντι ΟΤΕ, 4ος ὄροφος. Νέον τηλέφωνον 52—12.

Τηλέφωνα Ἐπείγουσης Ἀνάγκης

• Πυροσβεστεῖον	25—61
»	25—62
• Α' Βοήθειαι	44—44
»	23—86
• Γ. Νοσοκομεῖον	26—98
• Ἀστυν. Δ)σις	28—35
• Γεν. Ἀσφάλεια	28—80
• «Γλαῦκος» βλάβαι	25—22

ΘΕΑΜΑΤΑ

ΑΙΓΛΗ. Σήμερον 4—12 «Μόνη μὲ τὸν δολοφόνο» ἀκατάλληλον.

ΑΣΤΥ. Σήμερον 4—12 «Ἡ Λαφίνα» κατάλληλον.

ΑΤΤΙΚΟΝ. Σήμερον 4—12 «Ἡ κυρία τοῦ κυρίου» κατάλληλον.

ΕΛΙΤ. Σήμερον 4—12 «Ἡ πονεμένη πριγκίπισσα» κατάλληλον.

ΙΝΤΕΑΛ. Σήμερον 4—12 «Ἡ κόλασις τῆς ὡμορφιᾶς» ἀκατάλληλον.

ΠΑΝΘΕΟΝ. Σήμερον 4—12 «Τηλεφωνήσατε ἀσφάλειαν ἀμέσου δράσεως» ἀκατάλληλον.

ΠΑΛΛΑΣ. Σήμερον 4—12 «Μετὰ τὴν Χιροσίμα» ἔγχρωμον σινεμασκὸπ αὐστηρῶς ἀκατάλληλον.

ΡΕΞ. Σήμερον 4—12 «Οἱ ἀδάμαστοι» κατάλληλον.

ΔΗΜΟΣ ΠΑΤΡΕΩΝ

ΑΝΑΚΟΙΝΩΣΙΣ

—Ἔγκρισις ρυμοτομικοῦ διαγράμματος ἐπεκτάσεως σχεδίου πόλεως ἀνατολικῆς καὶ μεσημβρινῆς πλευρᾶς

Τὸ Δημοτικὸν Συμβούλιον διὰ τῆς ὑπ' ἀριθ. 70)20—2—62 ἀποφάσεώς του, ἐνέκρινε τὸ ρυμοτομικὸν διάγραμμα ἐπεκτάσεως τοῦ ἐγκεκριμένου σχεδίου τῆς πόλεως τῆς ἀνατολικῆς καὶ μεσημβρινῆς πλευρᾶς (Ἀρόη, Παγώνα, Ἑβραιομνήματα, Μαρούδα καὶ μεσημβρινῶς μέχρις ὁδοῦ Ἀνδείας).

Παρακολοῦνται ὅδεν οἱ ἐνδιαφερόμενοι ὅπως προσέλθωσι καὶ λάβωσι γνῶσιν τούτου, ἐν τῇ αἰθούσῃ Γ. Οἰκονομοπούλου τῆς Δημοτικῆς Βιβλιοθήκης, ἀπὸ 14 Μαρτίου μέχρι 31 Μαρτίου καὶ κατὰ τὰς ὥρας 10—12 π.μ. καὶ ὑποβάλωσι τὰς τυχὸν ἐνστάσεις των ἐντὸς τῆς ἀνωτέρω προθεσμίας.

Τυχὸν ὑποβληθέντα ὑπομνήματα ἢ παλαιότερον ὑποβληθεῖσαι ἐνστάσεις διὰ τὸ ἀνατολικὸν καὶ μεσημβρινὸν τμῆμα τῆς πόλεως, οὐδεμίαν ἰσχὺν ἔχουσιν.

Ἐν Πάτραις τῇ 10—3—1962

Ὁ Δήμαρχος
Ν. Α. ΒΕΤΣΟΣ

ΜΕΛΛΟΝΤΕΣ ΓΑΜΟΙ

Γνωστοποιεῖται συμφώνως τῷ ἄρθρῳ 1369 τοῦ Ἀστικοῦ Κώδικος ὅτι:

Ὁ ΔΗΜΗΤΡΙΟΣ ΤΣΟΥΚΑΛΑΣ τοῦ Χαραλάμπους καὶ τῆς Ἀναστασίας τὸ γένος Πυλαρινοῦ γεννηθεὶς εἰς Ὀρθονιὲς Ζακύνθου καὶ κατοικῶν εἰς Κατάκωλον καὶ ἡ ΜΑΓΔΑΛΗΝΗ ΤΣΙΜΠΟΥΚΗ τοῦ Χρήστου καὶ τῆς Ἀθηνᾶς τὸ γένος Γκολφινοπούλου γεννηθεῖσα καὶ κατοικοῦσα εἰς Συχαινὰ Πατρῶν μέλλουν νὰ ἔλθουν εἰς γάμον τελεσθησόμενον εἰς Συχαινά.

ΔΩΡΕΑΙ

—Εἰς τὸν ναὸν Εὐαγγελιστρίας

Ὁ κ. Ἀνδρέας Παναγ. Τριανταφυλλόπουλος προσέφερεν εἰς τὸν Μητροπολιτικὸν Ναὸν Εὐαγγελιστρίας ἕνα τάπητα πολιτελείας ἀξίας 5 χιλιάδων δραχμῶν, εἰς μνήμην τῶν γονέων του Παναγιώτου καὶ Ἑλένης.

Ὑπὲρ τῆς ἀνεγέρσεως τοῦ Ἀσύλου Ἀνιάτων προσέφερον: Ἀνώνυμος κυρία Δ. Α. δρχ. 150. Ἀνώνυμος κυρία δρχ. 100.

Ἀνώνυμος κύριος προσέφερεν ὑπὲρ τῆς Ἑταιρίας Ἀντιλήψεως Τυφλῶν Πελοποννήσου δρχ. 100.

ΕΙΣ ΜΝΗΜΗΝ

Ὑπὲρ τοῦ Ἀσύλου Ἀνιάτων κατέθεσαν: Ὁ κ. καὶ ἡ κ. Κυριάκου Ν. Κυριακοπούλου δρχ. 150 εἰς μνήμην τῆς μητρός των Παρασκευῆς, ἐπὶ τῇ συμπληρώσει ἔτους ἀπὸ τοῦ θανάτου της. Ἀνώνυμος κυρία Ε. Χ. δρχ. 100 εἰς μνήμην Λούλας Κούρτη. Ἀνώνυμος κυρία Μ. Χ. δρχ. 50 εἰς μνήμην τῶν γονέων της. Ὁ κ. Κωνστ. Κουμανᾶκος δρχ. 100 εἰς μνήμην Κωνστ. Κανελλοπούλου. Ὁ κ. Δημ. Θεμελῆς δρχ. 100 εἰς μνήμην Κυριακούλας Μανίκα. Ὁ κ. καὶ ἡ κ. Κων. Παπαθεοδώρου δρχ. 100 εἰς μνήμην Κυριακούλας Μανίκα. Ἡ κ. Εὐαγγελία Τσόπελα ἀπέστειλεν ἐκ Σικάγου δολλ. 10 εἰς μνήμην τοῦ συζύγου καὶ γονέων της. Ἡ οἰκογένεια Διον. Παπαδοπούλου, ἰατροῦ, δρχ. 150 εἰς μνήμην Κωνστ. Κανελλοπούλου. Ἡ κ. Νεράτζω Μιχοπούλου δρχ. 500 εἰς μνήμην τοῦ συζύγου της Νικολάου. Ἡ κ. Γεωργία Βλ. Ἀνδρικοπούλου δρχ. 100 εἰς μνήμην τοῦ συζύγου της Βλασίου Ἀνδρικοπούλου.

Ὁ κ. καὶ ἡ κ. Γεωργίου Παντελῆ κατέθεσαν δρχ. 100 ὑπὲρ τῆς Ζωοδόχου Πηγῆς, εἰς μνήμην Ἀθηνᾶς Χάουπτ.

Τὸ Ἐπαγγελματικὸν καὶ Βιοτεχνικὸν Ἐπιμελητήριον κατέθεσε δρχ. 500 εἰς μνήμην Ἀθηνᾶς Χάουπτ, ὑπὲρ τοῦ Ὀρφανοτροφείου «Ἑλληνικὴ Ἀναγέννησις».

Εἰς μνήμην Κωνστ. Κανελλοπούλου ἡ οἰκογένεια Ἰωάνν. Κοντογιάννη κατέθεσε δρχ. 100 ὑπὲρ ἀπόρου οἰκογενείας Β. Κ.

Ὁ κ. Σταῦρος Ἀγόρας δρχ. 100 ὑπὲρ ἀπόρου οἰκογενείας Β. Κ. εἰς μνήμην Κωνστ. Κανελλοπούλου.

Ἡ οἰκογένεια Σπ. Κόντου κατέθεσε δρχ. 150 ὑπὲρ τοῦ Ὀρφανοτροφείου «Ἑλληνικὴ Ἀναγέννησις» εἰς μνήμην Ἀθηνᾶς Χάουπτ.

Εἰς μνήμην Νικολάου Ἀλεξανδροπούλου ἡ οἰκογένειά του κατέθεσε δρχ. 500 ὑπὲρ ἀποπερατώσεως τοῦ ἱεροῦ ναοῦ Ἁγίου Κωνσταντίνου Ἀρόης.

Ὁ κ. Λουκᾶς Στάβερης κατέθεσεν ὑπὲρ τοῦ Πτωχοκομείου δρχ. 300 εἰς μνήμην Τασίας Τσαροπούλου.

Ἡ κ. Μάρω Τζαβαλᾶ κατέθεσεν ὑπὲρ τοῦ Πτωχοκομείου δρχ. 100 εἰς μνήμην συζύγου καὶ γονέων της.

Ὑπὲρ τοῦ Μορφωτικοῦ Συλλόγου κατέθεσαν: Ὁ κ. Κων. Σοφῆς εἰς μνήμην Κυριακούλας Μανίκα δρχ. 100. Ὁ κ. Κων. Σοφῆς εἰς μνήμην Σοφίας Κόκκα δρχ. 200. Ὁ κ. καὶ ἡ κ. Διον. Κάζαγλη εἰς μνήμην Σοφίας Κόκκα δρχ. 200.

Ὁ κ. καὶ ἡ κ. Γεωργ. Καλογεροπούλου κατέθεσαν δρχ. 100 εἰς μνήμην Κωνστ. Κανελλοπούλου ὑπὲρ τοῦ Καραμανδανείου Νοσοκομείου Παίδων.

Ὁ κ. καὶ ἡ κ. Βασιλ. Μαρκέτου κατέθεσαν εἰς μνήμηνΣοφίας Ἀντ. Κόκκα δρχ. 100 ὑπὲρ τοῦ Δ! Κύκλου τοῦ Ἑλληνικοῦ Φωτός.

Ἡ δὶς Ἀσπασία Παπαχρυσάνθου διὰ τὸν αὐτὸν σκοπὸν κατέθεσε δρχ. 100.

ΕΙΣ τὰ ὑπόγεια τῆς πολυκατοικίας Γκολφινοπούλου ἐνοικιάζονται χῶροι διὰ καταστήματα, γραφεῖα καὶ ἀποθήκας μετὰ χρήσεως τηλεφώνου. Πληροφορίαι παρὰ τῷ θυρωρῷ.

ΣΥΜΠΟΛΙΤΙΣ ΔΙΑΜΕΝΟΥΣΑ ΕΙΣ ΑΘΗΝΑΣ ΔΙΕΜΕΛΙΣΘΗ ΥΠΟ ΩΤΟΜΟΤΡΙΣ ΕΙΣ ΛΑΜΠΙΡΙ

ΕΙΧΕ ΚΑΤΕΛΘΕΙ Ι. Χ. ΑΥΤΟΚΙΝΗΤΟΥ ΔΙΑ ΝΑ ΣΥΛΛΕΞΗ ΑΝΕΜΩΝΑΣ

Περὶ τὴν 3ην μ.μ. προχθὲς ἡ ὑπ' ἀριθ. 76 αὐτοκινητάμαξα, μὲ μηχανοδηγὸν τὸν Γρηγ. Κροντήρην, 30 ἐτῶν, κάτοικον Πειραιῶς, παρέσυρε παρὰ τὴν θέσιν Λαμπίρι Πατρῶν καὶ διέμελισε τὴν Σοφίαν συζ. Ἀντων. Κόκκα, 45 ἐτῶν, (τὸ γένος Παρθενοπούλου), ἐκ Πατρῶν, κάτοικον Ἀθηνῶν. Ἡ ἀτυχὴς γυνὴ εἶχεν ἀφιχθῆ ἐνταῦθα μετὰ τοῦ συζύγου της διὰ τοῦ ἰδιωτικοῦ των αὐτοκινήτου, τὸ παρελθὸν Σάββατον καὶ ἀφοῦ παρεκολούθησαν τὰς ἑορτὰς τοῦ Καρναβάλου, ἀνεχώρησαν τὴν μεσημβρίαν τῆς Καθαρᾶς Δευτέρας δι' Ἀθήνας.

Καθ' ὁδὸν καὶ ἐνῶ εὑρίσκοντο πλησίον τοῦ σταθμοῦ Λαμπίρι, τὸ ζεῦγος ἐστάθμευσε δι' ὀλίγον καὶ ἐπ' εὐκαιρίᾳ ἡ φιλανθὴς Σοφία διῆλθε τὴν σιδηροδρομικὴν γραμμὴν διὰ νὰ συλλέξῃ μερικὰς ἀνεμώνας, ποὺ ἐφύοντο ἐπὶ λοφίσκου. Ἐνῶ ἡ ἀτυχὴς γυνὴ ἐπέστρεφεν εἰς τὸ αὐτοκίνητόν της, ὠλίσθησε μὲ ἀποτέλεσμα νὰ παρασυρθῇ καὶ διαμελισθῇ ἐκ τῆς διελθούσης ὠτομοτρίς. Ἡ φονευθεῖσα, τέκνον ἐκλεκτῆς οἰκογενείας τῆς πόλεώς μας, ἐκηδεύθη χθὲς ἐνταῦθα ἐκ τοῦ Α.' Νεκροταφείου.

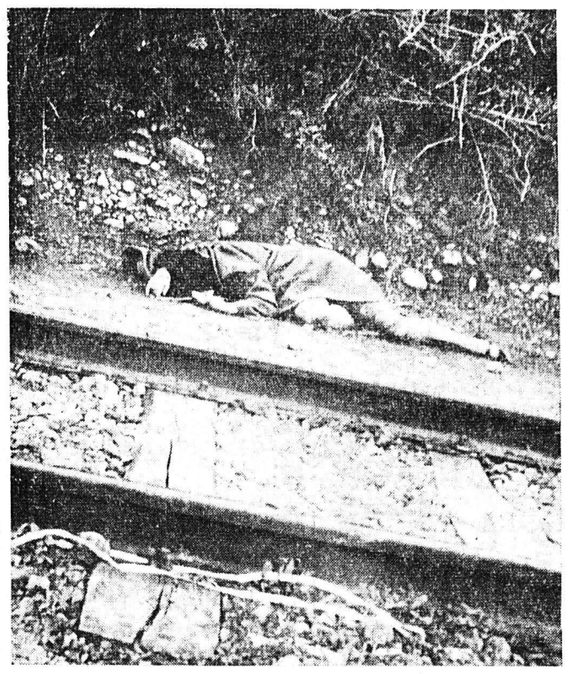

Ἡ ἀτυχὴς Σοφία Κόκκα (τὸ γένος Παρθενοπούλου), ἡ ὁποία κατῆλθε τοῦ αὐτοκινήτου της διὰ νὰ συλλέξῃ ἀνεμώνας καὶ εὗρε τραγικὸν θάνατον. Φωτογραφία, ληφθεῖσα ὀλίγον μετὰ τὸ δυστύχημα.

"ΑΙ ΑΚΤΙΝΕΣ,,

Ἐκυκλοφόρησε τὸ τεῦχοςΜαρτίου τῶν «Ἀκτίνων». Ἀπὸ τὰ περιεχόμενα: «Ἡ πνευματικὴ ζωὴ καὶ ἡ νέα γενεὰ» τοῦ κ. Ἀρ. Α. Ἀσπιώτη, «Ὁ κατακλεισμὸς τοῦ Δευκαλίωνος» τοῦ καθηγητοῦ κ. Α. Γαλανοπούλου, «Τὸ κοινωνικὸ πρόβλημα στὸ ἔργο τοῦ Ἀλ. Παπαδιαμάντη» τῆς δίδος Ἀθ. Καραμπέτσου, «Ταιζέ: ἕνας πνευματικὸς φάρος στὴ Γαλλία» τῆς κ. Ζ. Ρ. Σαραντίδου, «Μιὰ ματιὰ στὸ ἔργο τῶν γεωργικῶν συνεταιρισμῶν τῆς Σαντορίνης» τοῦ κ. Στ. Βίττη, «Ἡ πνευματικὴ καὶ καλλιτεχνικὴ ζωὴ τοῦ μηνὸς» τοῦ κ. Μελῆ Νικολαΐδη. Ἐπιστολαί, λογοτεχνικὴ ὕλη, παιδαγωγικὲς σελίδες κλπ. συμπληρώνουν τὸ νέον τεῦχος.

ΤΥΠΟΓΡΑΦΙΑ
ΧΑΡΤΙΚΑ
ΓΡΑΦΙΚΑ
ΒΙΒΛΙΑ
ΕΝΤΥΠΑ ΠΑΣΗΣ ΦΥΣΕΩΣ
"ΤΟΥΛΑΣ - ΜΑΥΡΑΚΟΣ,,
ΕΡΜΟΥ 45

ΕΝΟΙΚΙΑΖΕΤΑΙ οἰκία ἀνώγειος ἐπὶ τῆς ὁδοῦ Ναυαρίνου 47 ἐκ 5 δωματίων, δωμάτιον ὑπηρεσίας, λουτροῦ, Ο—3 καὶ ὅλα τὰ χρειώδη. Πληροφορίαι εἰς τὸ κάτωθι διαμέρισμα τῆς ἄνω οἰκίας ἢ τηλ. 56—40.

ΣΧΟΛΗ σωφέρ, ἐκπαιδευτὴς Διον. Σ. Ταβουλάρης μὲ 45 ἐτῶν πεῖραν, Κολοκοτρώνη 34, γκαράζ, Πάτραι, τηλ. 23—45. Δίδακτρα προσιτά.

ΠΡΟΤΥΠΑ
ΦΡΟΝΤΙΣΤΗΡΙΑ
ΚΑΡΑΪΣΚΑΚΗ 96
Α. ΚΑΡΜΙΡΗ-Γ. ΠΕΡΠΕΡΑ

Ἐκτὸς τῶν λειτουργούντων τμημάτων θετικῶν Σπουδῶν εἰς τὰ φροντιστήρια μας, ΑΡΧΟΝΤΑΙ λειτουργοῦντα καὶ τμήματα ΘΕΩΡΗΤΙΚΩΝ ΣΠΟΥΔΩΝ.

● Τὴν διδασκαλίαν τῶν θεωρητικῶν μαθημάτων ἀναλαμβάνει ὁ καθηγητὴς φιλολογίας κ. Β. ΣΩΤΗΡΧΟΠΟΥΛΟΣ.

Η ΠΑΤΡΑΪΚΗ ΓΗ
σᾶς προσφέρει διὰ τῆς Βιομηχανίας Γλυκῶν κουταλιοῦ, Μαρμελάδων καὶ Φρούτων
ΤΡ. ΜΑΥΡΙΔΗ
ΑΛΕΞ. ΥΨΗΛΑΝΤΟΥ 146
διὰ τὴν Σαρακοστὴν ΜΑΡΜΕΛΑΔΕΣ, βερύκκοκο, κυδώνι, νεράτζι κλπ.
ΚΥΔΩΝΟΠΑΣΤΟΝ μικρά, μεγάλα ἀμπαλάζ.
ΦΡΟΥΪ ΓΛΑΣΕ
Πώλησις χονδρικὴ καὶ λιανική.

ΣΧΟΛΗ ΣΩΦΦΕΡ

ΚΟΛΟΚΟΤΡΩΝΗ 34 · ΠΑΤΡΑΙ
ΓΚΑΡΑΖ Τηλ. 23-45

ΛΟΓΙΣΤΙΚΑ καὶ ΟΙΚΟΝΟΜΙΚΑ Θέματα

Ἐπιμελεία Συλλόγου Λογιστῶν Νομοῦ Ἀχαΐας

ΕΠΙ ΤΗ ΕΝΑΡΞΕΙ ΤΗΣ ΛΕΙΤΟΥΡΓΙΑΣ ΤΩΝ ΦΟΡΟΛΟΓΙΚΩΝ ΔΙΚΑΣΤΗΡΙΩΝ

Τοῦ Προέδρου τοῦ Συλλόγου Λογιστῶν Νομοῦ Ἀχαΐας κ. ΕΥΑΓΓ. Γ. ΖΟΡΜΠΑ

Εἰς μακρὰν μελέτην μας δημοσιευθεῖσαν εἰς τὴν παροῦσαν στήλην, ὅτι ἀκόμη δὲν εἶχεν ἀναγγελθῆ ἡ ἀπόφασις περὶ τῆς ἐνάρξεώς της, ἀνεπτύξαμε τὰ τῆς λειτουργίας τῶν Φορολογικῶν Δικαστηρίων καὶ τῶν ὠφελημάτων ἅτινα θὰ προκύψουν ἐξ αὐτῆς.

—Ἤδη, ὅτε τὰ Φορολογικὰ Δικαστήρια ἀπὸ τῆς 1ης Μαρτίου ἐ.ἔ. ἀποτελοῦν γεγονὸς καὶ μάλιστα μεγίστης διὰ τοὺς φορολογουμένους σημασίας, ὁ κόσμος τῶν ἐπιχειρηματιῶν πρέπει νὰ αἰσθάνεται πλήρη ἱκανοποίησιν. Οἱ λόγοι εἶναι πολλοὶ καὶ τοὺς ἐξεθέσαμεν εἰς τὴν ὡς ἄνω μελέτην μας. Ἐκεῖνοι ὅμως οἱ ὁποῖοι παριστοῦν τὴν πρακτικὴν πλευρὰν τῶν ὠφελημάτων τὰ ὁποῖα θὰ προέλθουν καὶ ἕνεκα τῶν ὁποίων οἱ ἐπιχειρηματίαι δέον νὰ αἰσθάνωνται ἱκανοποίησιν, εἶναι οἱ κάτωθι:

1) Ἡ φορολογικὴ δικαιοσύνη θ' ἀπονέμηται τοῦ λοιποῦ ἀπὸ πραγματικοὺς δικαστὰς οἵτινες περιβεβλημένοι μὲ τὰς δικαστικὰς ἐξουσίας καὶ ἐκτελοῦντες μόνον καὶ μόνον τὸ δικαστικὸν των ἔργον, θὰ δύνανται νὰ διαθέσωσιν ὁλόκληρον τὸν χρόνον των διὰ τὴν μελέτην τῶν ὑποθέσεων καὶ τὴν ἐξαγωγὴν συμπερασμάτων, καί

2) Αἱ ἀποφάσεις αἱ ἐκδιδόμεναι ὑπὸ τῶν φορολογικῶν δικαστηρίων ὑποχρεωτικῶς θὰ εἶναι πλήρης ἠτιολογημέναι, ὡς συμβαίνει σήμερον μὲ τὰς ἀποφάσεις τόσον τοῦ ἐλεγκτικοῦ Συνεδρίου καὶ τοῦ Συμβουλίου Ἐπικρατείας, ὅσον καὶ τῶν τακτικῶν δικαστηρίων. Ἡ σημασία τῆς αἰτιολογήσεως τῶν ἀποφάσεων ἐνέχει μεγίστην σπουδαιότητα. Πρῶτον διότι ὁ φορολογούμενος εἰς περίπτωσιν ἀπορρίψεως τῆς ὑποθέσεώς του, ἢ θὰ πείθεται ἀμέσως περὶ τοῦ ὅτι εὑρίσκεται ἐν ἀδίκῳ ἢ θὰ δύναται, προσφεύγων εἰς τὸ ἀνώτερον δικαστήριον, νὰ στηρίζηται εὐχερῶς ἐπὶ τυχὸν ἐσφαλμένων σημείων τῆς αἰτιολογήσεως τῆς ἀποφάσεως, ὁπότε θὰ εὑρίσκη τελικῶς τὸ δίκαιόν του. Δεύτερον διότι θὰ λείψουν τὰ συνήθη παράπονα τῶν φορολογουμένων οἱ ὁποῖοι, εἰς τὴν περίπτωσιν μὴ αἰτιολογήσεως τῆς ἀποφάσεως, σκέπτονται ὅτι, ἐφ' ὅσον δὲν δίδεται ἀπάντησις εἰς τὰ ἐν τῷ ὑπομνηματί των διαλαμβανόμενα ἐπιχειρήματά των, ἡ ὑπόθεσις δὲν ἔτυχε τῆς δεούσης προσοχῆς.

Ἐκτὸς ὅμως τῆς δεδικαιολογημένης ἱκανοποιήσεως τῶν ἐπιχειρηματιῶν καὶ οἱ λογισταὶ χαίρουν ἐπίσης διὰ τὴν ἔναρξιν τῆς λειτουργίας τῶν φορολογικῶν δικαστηρίων. Διοτι οἱ λογισταὶ εἶναι ἐκεῖνοι, οἱ ὁποῖοι κυρίως βλέπουν, παρακολουθοῦν καὶ ἀντιμετωπίζουν τὰς ἑκάστοτε παρουσιαζομένας φορολογικὰς ὑποθέσεις τῶν ἐπιχειρήσεων εἰς τὰς ὁποίας προσφέρουν τὰς ὑπηρεσίας των. Οἱ λογισταὶ συλλαμβάνουν ἐξ ἀρχῆς τὴν θέσιν ἑκάστου φορολογικοῦ προβλήματος, δεδομένου ὅτι τὰ προβλήματα ταῦτα ἔχουσιν ἄμεσον σχέσιν καὶ συνάφειαν μὲ τὴν λογιστικὴν ἐμφάνισιν τοῦ θέματος ἐξ οὗ προέρχονται.

Συνεπῶς, τὸ ἐνδιαφέρον τῶν λογιστῶν διὰ τὸν τρόπον τῆς ἀπονομῆς τῆς φορολογικῆς δικαιοσύνης, δυνάμεθα νὰ εἴπωμεν ὅτι εἶναι ἔτι μεγαλύτερον καὶ ἀπὸ ἐκεῖνο τῶν ἐπιχειρηματιῶν, οἱ ὁποῖοι, ἄλλως τε, ἀφίνουν τὴν εὐθύνην τῆς ἀντιμετωπίσεως τῶν φορολογικῶν των ζητημάτων εἰς τοὺς λογιστάς των.

Ἔχοντες τὴν τιμὴν νὰ ἐκπροσωπῶμεν τοὺς λογιστὰς τοῦ νομοῦ Ἀχαΐας, κατεχόμενοι δὲ ἀπὸ τὰς ἀνωτέρω σκέψεις καὶ γνωρίζοντες ὅτι αὗται εἶναι σκέψεις ὅλων τῶν συναδέλφων, ἐκφράζομεν τὴν ἰδιαιτέραν εὐχαρίστησιν καὶ ἱκανοποίησίν μας διὰ τὸ ἐπιτελεσθὲν μέγα βῆμα, πιστεύοντες δὲ ὅτι, παρὰ τὰς πρώτας φυσικὰς δυσχερείας, τὸ καλὸν ὅπερ θὰ προέλθῃ εἶναι ἀναμφισβητήτου ἀξίας καὶ σπουδαιότητος, χαιρετίζομεν τὸ γεγονὸς τῆς ἐνάρξεως τῆς λειτουργίας τῶν φορογικῶν δικαστηρίων καὶ ἐκφράζομεν ὁλοψύχως τὴν εὐχὴν διὰ τὴν εὐόδωσιν τοῦ δυσχεροῦς καὶ μεγάλου αὐτῶν ἔργου.

Εὐάγγελος Γ. Ζορμπᾶς

ΚΗΔΕΙΑ

Τὸν σεβαστόν μας σύζυγον, πατέρα, θεῖον καὶ πάππον

ΓΕΩΡΓΙΟΝ Π. ΜΕΝΥΧΤΑΝ (ἐτῶν 86)

θανόντα χθές, κηδεύομεν σήμερον Τετάρτην καὶ ὥραν 4ην μ. μ. ἐκ τοῦ ἱεροῦ ναοῦ Παναγίας Ἀλεξιωτίσσης (Β' Νεκροταφείου).

Ἡ σύζυγος: Εὐαγγελία Μενύχτα.

Τὰ τέκνα: Παναγιώτης καὶ Ἀθανασία Μενύχτα, Ἄγγελος καὶ Διονυσία Μελᾶ, Κωστούλα χήρα Ἀργυροπούλου, Κωνσταντῖνος καὶ Ἀνθούλα, Ἀπόστολος καὶ Μαρίκα, Ἰωάννης καὶ Ἀμαλία, Χρύσανθος καὶ Ἀλεξάνδρα Μενύχτα. Οἱ ἀνεψιοί. Οἱ ἔγγονοι. Οἱ λοιποὶ συγγενεῖς.

Γραφεῖον κηδειῶν **Ι. Χαριτάτου καὶ υἱῶν Ὀρέστη** καὶ **Δημητρίου** Γερμανοῦ 108—τηλ. 28—39.

ΠΕΝΘΗ

Τὸν προσφιλῆ μας σύζυγον, πατέρα, ἀδελφὸν καὶ θεῖον

ΜΙΧΑΗΛ ΣΠΥΡ. ΛΕΟΝΤΟΠΟΥΛΟΝ
(Συνταξιοῦχον Τ.Τ,Τ.)

θανόντα, ἐκηδεύσαμεν προχθὲς Δευτέραν καὶ ὥραν 4ην μ. μ. ἐκ τοῦ ἱεροῦ ναοῦ Παναγίας Ἀλεξιωτίσσης (Β' Νεκροταφείου).

Ἡ τεθλιμμένη σύζυγος: Κούλα. Τὰ τέκνα: Σπυρίδων, Μαρία καὶ Τασία.
Οἱ ἀδελφοί, Οἱ ἀνεψιοί.

Κώστας Χαριτάτος Κορίνθου 248, τηλ. 20—06 καὶ 44—68.

ΜΝΗΜΟΣΥΝΟΝ

Τελοῦντες αὔριον Πέμπτην καὶ ὥραν 9ην π. μ. ἐν τῷ ἱερῷ ναῷ Ἁγίου Ἀνδρέου (Καθολικῶν) 40θήμερον μνημόσυνον ὑπὲρ ἀναπαύσεως τῆς ψυχῆς τοῦ πολυαγαπημένου μας συζύγου, πατρός, ἀδελφοῦ, θείου καὶ πάππου

ΠΕΤΡΟΥ Π. ΚΑΡΑΜΠΕΛΕΣΗ
(Τεχνίτου Ο.Τ.Ε.)

παρακαλοῦμεν πάντας τοὺς τιμῶντας τὴν μνήμην του ὅπως προσέλθουν καὶ ἑνώσουν μεθ' ἡμῶν τὰς πρὸς τὸν Ὕψιστον δεήσεις των.

Ἡ σύζυγος: Λάουρα. Τὰ τέκνα: Παῦλος Καραμπελέσης, Αἰκατερίνη καὶ Ἀνδρέας Δεμαρτῖνος, Ἀντωνία καὶ Διονύσιος Μαρῖνος. Οἱ ἀδελφοί. Οἱ ἀνεψιοί. Οἱ ἔγγονοι.

Κώστας Χαριτᾶτος: Κορίνθου 248 τηλ. 20—06 καὶ 44—68.

ΜΝΗΜΟΣΥΝΟΝ

Ἐτελέσαμεν προχθὲς 40θήμερον μνημόσυνον ὑπὲρ ἀναπαύσεως τῆς ψυχῆς τοῦ ἀγαπημένου μας

ΚΩΝΣΤΑΝΤΙΝΟΥ ΤΟΡΙΚΗ

Ἡ σύζυγος: Γεωργία Κ. Τορίκη. Τὰ τέκνα.
Οἱ ἀδελφοί. Οἱ ἀνεψιοί.

ΕΥΧΑΡΙΣΤΗΡΙΟΝ

Εὐχαριστοῦμεν θερμῶς πάντας τοὺς ὁπωσδήποτε συμμετασχόντας τῆς λύπης μας ἐπὶ τῷ θανάτῳ τοῦ προσφιλοῦς μας ἀδελφοῦ καὶ θείου

ΑΓΓΕΛΟΥ Λ. ΤΣΑΛΤΑ

Οἱ ἀδελφοί: Χρ. Τσάλτας, Εὐγενία καὶ Θεόδωρος Δημητρακόπουλος, Λεωνίδας Παναγιωτόπουλος. Οἱ ἀνεψιοί.

ΠΕΝΘΗ

Τὴν πολυαγαπημένην μας σύζυγον, μητέρα, θυγατέρα καὶ ἀδελφὴν

ΣΟΦΙΑΝ Α. ΚΟΚΚΑ

θανοῦσαν αἰφνιδίως, ἐκηδεύσαμεν χθὲς Τρίτην ἐκ τοῦ Α' Νεκροταφείου Πατρῶν.

Ὁ σύζυγος: Ἀντώνιος Κόκκας. Τὸ τέκνον: Κώστας. Ἡ μήτηρ: Ἑλένη Παρθενοπούλου.
Οἱ ἀδελφοί: Σταῦρος καὶ Ἕλλη Παρθενοπούλου, Ἀνδρέας καὶ Μαριτὲ Παρθενοπούλου, Βασίλειος καὶ Μάχη Κόκκα, Γεώργιος καὶ Φιφὴ Κόκκα, Καίτη Γεωργιλᾶ, Ἐλπιδοφόρος καὶ Ἑλένη Ζανουδάκη, Δημήτριος Κόκκας, Νικήτας καὶ Ἀγγέλα Κόκκα, Ἄγγελος καὶ Σαπφὼ Κόκκα. Οἱ θεῖοι. Οἱ ἀνεψιοί.

Κώστας Ι. Χαριτάτος Κορίνθου 248. Τηλ. 20—06 καὶ 44—68

ΠΑΝΘΕΟΝ
ΣΗΜΕΡΟΝ 4—12
ΤΟ ΜΕΓΑΛΥΤΕΡΟ ΑΣΤΥΝΟΜΙΚΟ ΦΙΛΜ ΟΛΩΝ ΤΩΝ ΕΠΟΧΩΝ
ΤΟ ΚΟΡΥΦΑΙΟ ΑΡΙΣΤΟΥΡΓΗΜΑ ΤΟΥ ΑΛΦΡΕΝΤ ΧΙΤΣΚΟΚ

ΤΗΛΕΦΩΝΗΣΑΤΕ ΑΣΦΑΛΕΙΑΝ ΑΜΕΣΟΥ ΔΡΑΣΕΩΣ
ΕΓΧΡΩΜΟΝ