ΠΕΛΟΠΟΝΝΗΣΟΣ

Η ΑΡΧΑΙΟΤΕΡΑ ΕΛΛΗΝΙΚΗ ΕΦΗΜΕΡΙΣ

Ἰδρυτής: ΧΑΡ. ΦΡΑΓΚΟΠΟΥΛΟΣ

Συμφώνως τῷ ἄρθρῳ 6 § 1 τοῦ Α. Ν. 1093)38
Ἰδιοκτησία καὶ Διεύθυνσις Τυπογραφείων
ΓΙΩΤΑ Κ. ΠΑΠΑΓΓΕΛΟΥΤΣΟΥ, Γεροκωστοπούλου 50, Πάτραι

ΣΥΝΔΡΟΜΑΙ: ΕΣΩΤΕΡΙΚΟΥ: Ἐτησία δραχ. 540
ΕΞΩΤΕΡΙΚΟΥ: » δολλ. 45

Κοινωνικά

ΑΡΡΑΒΩΝΕΣ

ΚΩΝΣΤΑΝΤΙΝΟΣ ΚΙΜΩΝΟΣ ΚΟΥΣΠΑΡΗΣ
ΙΑΕΑΝΑ ΠΑΝΑΓΙΩΤΟΥ ΚΑΟΥΡΗ

Ἔδοσαν ἀμοιβαίαν ὑπόσχεσιν γάμου.

Ἰνστιτοῦτον αἰσθητικῆς ΚΟΥΛΑΣ ΡΟΔΟΠΟΥΛΟΥ, αἰσθητικοῦ, διπλωμ. σχολῶν Παρισίων. Πολυκατοικία Γκολφινοπούλου (Γούναρη — Κανακάρη) ἀντικρύ ΟΤΕ, 4ος ὄροφος. Νέον τηλέφωνον 52—12.

ΑΛΛΑΓΗ ΔΙΕΥΘΥΝΣΕΩΣ

Τὸ δικηγορικὸν γραφεῖον ΕΛΕΥΘΕΡΙΟΥ ΒΟΥΤΣΙΝΑ μετέφερθη ἐπὶ τῆς ὁδοῦ Φιλοποίμενος 37, τηλ. 38—10 (μεταξὺ Κορίνθου—Μαιζῶνος, κτίριον Καίσαρη).

ΙΑΤΡΟΙ

Ὁ ὀδοντίατρος ΜΙΧΑΗΛ ΒΟΪΝΕΣΚΟΣ, ἐπανελθών, ἐπανέλαβε τὰς ἐργασίας του.

***

Ὁ μικροβιολόγος ἰατρὸς κ. ΜΙΧΑΗΛ ΛΑΓΟΥΜΙΝΤΖΗΣ, ἐπανελθὼν ἐκ τοῦ εἰς Ἀμερικὴν ἐπιστημονικοῦ του ταξειδίου, ἐπανέλαβε τὰς ἐργασίας του. Ἑρμοῦ 46, τηλ. 20—37.

***

Ὁ παθολόγος Α. ΝΤΟΝΤΗΣ ὡς ἐκ τῆς ἀναλήψεως καθηκόντων Διευθυντοῦ τῆς Παθολογικῆς Κλινικῆς τοῦ Κρατικοῦ Νοσοκομείου Πατρῶν δέχεται εἰς τὸ ἰατρεῖον του ('Αγ. Ἀνδρέου 15, τηλέφ. 28—49) κατὰ τὰς κάτωθι ὥρας: Ἐπὶ συνεντεύξει: Τρίτη, Πέμπτη, Σάββατον 4—8 μ.μ. (Διὰ συνέντευξιν τηλέφ. 8—49). Κατὰ τὰς ὑπολοίπους ἡμέρας, ἐκτὸς Κυριακῆς ἄνευ συνεντεύξεως 4—8 μ. μ.

***

ΧΡΗΣΤΟΣ Χ. ΚΑΖΑΝΤΖΗΣ εἰδικὸς ΠΑΘΟΛΟΓΟΣ—ΚΑΡΔΙΟΛΟΓΟΣ, εἰδικευθεὶς ἐπὶ πενταετίαν εἰς νοσοκομεῖα τῶν Η. Π. Ἀμερικῆς. Ἰατρεῖον Κολοκοτρώνη 52 (2ος ὄροφος νοσηλευτικοῦ ἱδρύματος «Λευκὸς Σταυρός»), τηλέφ. 51—01. Οἰκία Βότση 32.

***

Ὁ ΜΙΚΡΟΒΙΟΛΟΓΟΣ ἰατρὸς κ. ΔΗΜ. ΡΑΜΠΑΒΙΛΑΣ ἐπανέλαβε κανονικῶς τὰς ἐργασίας του. Ὁδὸς Κανακάρη 146, τηλ. 28—41, Πάτραι.

***

Ὁ ἰατρὸς ΧΡΗΣΤΟΣ ΑΘ. ΚΕΚΚΑΣ, εἰδικὸς παθολόγος, δέχεται καθ' ἑκάστην εἰς τὸ ἰατρεῖον του Ρήγα Φεραίου 95, τηλ. 24—22.

***

Ὁ χειρουργὸς ὀδοντίατρος κ. ΓΕΩΡΓΙΟΣ ΤΗΛ. ΚΑΝΕΛΛΟΠΟΥΛΟΣ, τ. Assistent τῆς στοματολογικῆς χειρουργικῆς κλινικῆς τοῦ Πανεπιστημίου ΜΑΙΝΖ (Γερμανίας ἐκπαιδευθεὶς ἐπὶ μακρὸν ἐπὶ τῶν παθήσεων τοῦ στόματος, ἐγκατεστάθη καὶ δέχεται εἰς τὸν 1ον ὄροφον τῆς πολυκατοικίας Γκολφινοπούλου, ὁδὸς Γούναρη—Κανακάρη, εἴσοδος ἐκ τῆς στοᾶς, τηλ. 49—22, οἰκίας 49—23.

***

ΝΙΚΟΛΑΟΣ Γ. ΠΑΡΧΑΣ, παιδίατρος, ἐπὶ τετραετίαν ἐσωτερικὸς ἰατρὸς τοῦ τμήματος νεογνήτων καὶ προώρων εἰς τὸ Μαιευτήριον «Ἀλεξάνδρα», δέχεται εἰς τὸ ἐπὶ τῆς ὁδοῦ Κανακάρη 181β ἰατρεῖον του, τηλ. 32—72.

***

Οἱ ὀδοντίατροι ΣΤΑΜΑΤΙΟΣ ΣΚΟΥΡΑΣ καὶ ΘΕΟΔΩΡΑ ΣΚΟΥΡΑ δέχονται εἰς τὸ ἰατρεῖον των Μαιζῶνος—Παντανάσσης 29 (παρὰ τὴν Δημαρχίαν) τηλ. 35—89.

***

ΓΙΑΝΝΟΥΛΗΣ ΚΩΝΣΤΑΝΤΙΝΟΣ μαιευτήρ, Κορίνθου 298. Τηλ. 35—60.

***

Τὸ ἰατρεῖον τοῦ κ. ΠΑΝΑΓ. Γ. ΚΑΡΑΧΑΛΙΟΥ, εἰδικοῦ παθολόγου, τ. ἐπιμελητοῦ—διευθύνοντος ἰατροῦ τῆς παθολογικῆς κλινικῆς τοῦ Γενικοῦ Νοσοκομείου Πατρῶν, ἀριστούχου τῆς Ἰατρικῆς Πανεπιστημίου Ἀθηνῶν, ἐκπαιδευθέντος εἰς τὴν Β' Παθολογικὴν Κλινικὴν τοῦ Πανεπιστημίου Μονάχου ἐν Γερμανίᾳ δι' ὑποτροφίας, μετεφέρθη ὁδὸς Ἁγίου Νικολάου ἀριθ. 80 (ἐναντι ἱεροῦ ναοῦ Ἁγίου Νικολάου), τηλ. 21—81. Πάτραι. Ὧραι ἐπισκέψεων 8—12 π. μ. καὶ 4—8 μ. μ.

***

ΓΕΩΡΓΙΟΣ ΣΤΑΘΟΠΟΥΛΟΣ ἰατρὸς δερματολόγος — ἀφροδισιολόγος—Αἰσθητικὴ Δερματολογία—Σεξουαλικαὶ παθήσεις. Βότση 20. Τηλ. 20—14.

***

Ἡ ὀδοντίατρος κ. ΘΕΟΔΩΡΑ ΠΑΠΑΔΟΠΟΥΛΟΥ — ΖΗΝΟΖΗ, δέχεται εἰς τὸ ἐπὶ τῆς ὁδοῦ Ἁγ. Νικολάου 33 ὀδοντιατρεῖον της.

***

ΙΩΑΝΝΗΣ Μ. ΓΙΑΛΕΛΗΣ, ἰατρός, εἰδικὸς παθολόγος, ἐπὶ ὀκταετίαν ἐπιμελητὴς τῆς παθολογικῆς κλινικῆς τοῦ Γενικοῦ Κρατικοῦ Νοσοκομείου Πατρῶν, δέχεται ἐν τῷ ἰατρείῳ του, Ρήγα Φεραίου 68, τηλ. 33—92.

***

Ὁ ὀφθαλμίατρος ΑΝΤΩΝΙΑΔΗΣ ΑΡΙΣΤΕΙΔΗΣ μετέφερε τὸ ἰατρεῖον του εἰς τὴν οἰκίαν του, Μαιζῶνος 59, ἄνω μέρος Πλατείας Ὄλγας, παραπλεύρως Ἀμερικανικῆς Ὑπηρεσίας Πληροφοριῶν, ὅπου δέχεται καθ' ἑκάστην. Τηλέφωνον 23—28.

***

ΔΕΡΜΑΤΟΛΟΓΟΣ ἰατρὸς Δ. ΠΑΠΑΔΟΠΟΥΛΟΣ. (Νοσήματα δέρματος, τριχωτοῦ κεφαλῆς, ὀνύχων). Ἀποτριχώσεις. Ἑρμοῦ—Κανακάρη 118, τηλ. 30—61.

***

ΔΕΡΜΑΤΟΛΟΓΟΣ, ἀφροδισιολόγος ἰατρὸς ΜΙΜΗΣ Α. ΚΑΤΣΑΜΠΑΣ Βούρβαχη 8 (πλατεῖα Γεωργίου Α' 30). Τηλέφ. 28—77. ΑΙΣΘΗΤΙΚΗ ΔΕΡΜΑΤΟΛΟΓΙΑ (ἀποτριχώσεις κ.λ.π.) ΣΕΞΟΥΑΛΙΚΑΙ ΠΑΘΗΣΕΙΣ.

***

ΔΗΜΗΤΡΙΟΣ ΧΡ. ΧΡΙΣΤΟΠΟΥΛΟΣ, χειρουργὸς ὀδοντίατρος, Κορίνθου — Φιλοποίμενος 41 (πρώην Α' Ταμεῖον), τηλ. 41—06.

***

Ὁ εἰδικὸς παθολόγος—ἰατρὸς κ. ΑΛΚ. Δ. ΚΑΛΟΓΕΡΟΠΟΥΛΟΣ, ἐπὶ σειρὰν ἐτῶν ἐκπαιδευθεὶς εἰς τὸν «ΕΥΑΓΓΕΛΙΣΜΟΝ» Ἀθηνῶν, εἰς τὰ νοσήματα τῆς ἐσωτερικῆς παθολογίας, δέχεται καθημερινῶς εἰς τὸ ἰατρεῖον του, Ρήγα Φεραίου 50α, τηλέφ. 22—72 καὶ 40—81.

***

ΚΑΣΣΑΝΔΡΑ ΚΑΡΑΛΗ—ΛΕΟΝΤΟΣ, ΕΙΔΙΚΗ ΚΑΡΔΙΟΛΟΓΟΣ, δέχεται καθ' ἑκάστην, Μαιζῶνος 128, τηλ. 47—37.

***

Ὁ κ. ΠΟΛΥΧΡΟΝΗΣ ΚΟΥΒΑΡΑΣ, νευρολόγος — ψυχίατρος διευθυντὴς τοῦ νευρολογικοῦ τμήματος τοῦ Γεν. Κρατικοῦ Νοσοκομείου Πατρῶν, ἐπανελθὼν ἐκ τοῦ ἐπιστημονικοῦ του ταξειδίου, ἐπανήρχισε κανονικῶς τὰς ἐργασίας του καὶ δέχεται καθ' ἑκάστην εἰς τὸ ἰατρεῖον του, Ἁγ. Ἀνδρέου—Γεροκωστοπούλου 7, ἀπὸ 10—1 καὶ 5—8 μ. μ., τηλ. 33—64.

***

ΑΘΑΝΑΣΙΟΣ—ΤΙΜΟΣ Γ. ΠΑΠΑΔΗΜΗΤΡΙΟΥ, εἰδικὸς παιδίατρος, δέχεται εἰς τὸ ἐπὶ τῆς ὁδοῦ Ἁγίου Νικολάου 41, τηλ. 46—66, ἐν Πάτραις ἰατρεῖον του.

***

Κλινικὴ ὠτορινολαρυγγολογικὴ ΙΩΑΝΝΟΥ ΦΛΟΓΕΡΑ, Γεροκωστοπούλου 29. Ἀνακαινισθεῖσα καὶ ἐξοπλισθεῖσα, διαθέτει ἀπὸ 1ης Μαΐου 1961 κλίνας α' β' καὶ γ' θέσεως.

***

ΑΚΤΙΝΟΛΟΓΙΚΟΝ ΕΡΓΑΣΤΗΡΙΟΝ ΒΑΣΙΛΕΙΟΥ Δ. ΝΑΣΙΟΠΟΥΛΟΥ, ἰατροῦ, εἰδικοῦ ἀκτινολόγου—ἀκτινοθεραπευτοῦ, τ. διευθυντοῦ ἀκτινολογικοῦ τμήματος Δημ. Νοσοκομείου Πατρῶν. Ἐργαστήριον Μαιζῶνος 52, τηλ. 40—46, οἰκία Ρήγα Φεραίου 2, τηλ. 36—66.

***

ΙΦΙΓΕΝΕΙΑ ΝΙΚΟΛΑΪΔΟΥ—ΚΕΚΚΑ, ἰατρὸς μικροβιολόγος, Γούναρη 41, τηλ. 40—61, τηλ. οἰκίας 24—22.

***

Νέα κλινικὴ μαιευτικὴ—χειρουργικὴ—γυναικολογικὴ ὁ «Ἅγιος Ἐλευθέριος», Ἁγ. Ἀνδρέου—Δημ. Γούναρη 7, ΑΛΕΚΟΥ Α. ΜΑΡΑΣΛΗ, μαιευτῆρος — χειρουργοῦ—γυναικολόγου. Ἀνώδυνος τοκετὸς μὲ ψυχοπροφυλακτικήν. Ἐξοπλισμὸς τέλειος, ὅλαι αἱ θέσεις. Τηλ. 54—84. Δεχόμεθα ἠσφαλισμένους Ι.Κ.Α., Σ.Π.Α.Π., Ο.Τ.Ε. καὶ λοιπῶν Ταμείων.

***

Ὁ χειρουργὸς—ὀδοντίατρος Dr Π. ΠΕΤΡΑΚΟΠΟΥΛΟΣ (B. S., D.M.D.) Σπουδάσας καθ' ὁλοκληρίαν καὶ ἐπὶ 9 συνεχῆ ἔτη δι' ὑποτροφίας ἐν Ἀμερικῇ εἰς τὰ Πανεπιστήμια τῆς Ν. Ὑόρκης, Βοστώνης καὶ Σικάγου, τῶν ὁποίων τυγχάνει ΠΤΥΧΙΟΥΧΟΣ ΔΙΔΑΚΤΩΡ καὶ INTERN. Ἐγκατεστάθη καὶ δέχεται εἰς τὸν 3ον ὄροφον τῆς πολυκατοικίας Γκολφινοπούλου, Γούναρη—Κανακάρη (ἔναντι ΟΤΕ) τηλέφ. 56—06.

***

Ὁ ὀδοντίατρος ΙΩΑΝΝΗΣ ΑΘΑΝΑΣΟΥΛΙΑΣ δέχεται εἰς τὸ ἰατρεῖον του Φιλοποίμενος 37, τηλ. 31—36.

***

Dr ΠΑΝ. Δ. ΡΑΜΠΑΒΙΛΑΣ, εἰδικὸς παθολόγος, διδάκτωρ Πανεπιστημίου FRLANGEN. Δέχεται ἀπὸ 8—1 καὶ 4—8 μ.μ. Ἰατρεῖον: Κανακάρη 146, τηλ. 28—41. Κατοικία: Μουρούζη—Ἀστιγγος 37.

***

Ἀκτινολογικὰ ἐργαστήρια ἰατροῦ ΕΥΑΓ. ΛΑΛΑΠΑΝΟΥ. Ἀκτινοσκοπήσεις, ἀκτινογραφίαι, ἀκτινοβολίαι, διαθερμίαι, ἠλεκτροθεραπεῖαι. Γωνία Κορίνθου—Κολοκοτρώνη, τηλέφ. 22—77, Πάτραι.

***

Ἀκτινολογικὰ ἐργαστήρια Κ. ΔΗΜΗΤΡΑΚΟΠΟΥΛΟΥ ἰατροῦ—εἰδικοῦ ἀκτινολόγου Μαιζῶνος Φιλοποίμενος 34, ἔναντι Δικαστικοῦ μεγάρου (παλαιὸν τμῆμα Μεταγωγῶν). Τηλ. 32—72.

***

ΓΡΗΓ. ΔΗΜΗΤΡΙΑΔΗΣ ἰατρός. Εἰδικὸς φυματιολόγος. Δέχεται καθ' ἑκάστην, ὡς καὶ ἐπὶ συνεντεύξει ὁδὸς Ἀθαν. Διάκου 30, Ὑψηλὰ Ἀλώνια. Ἀκτῖνες Χ. Τηλ. 35—58.

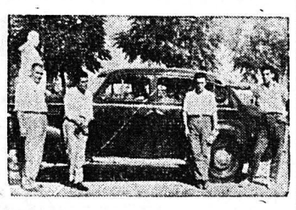

ΣΧΟΛΗ ΟΔΗΓΩΝ ΑΥΤΟΚΙΝΗΤΩΝ

ΔΙΟΝΥΣΙΟΥ ΜΠΑΛΑΣΚΕΡΗ

Ἀναλαμβάνομεν τὴν ἐκπαίδευσιν ἀπὸ 22—40 ἐτῶν διὰ ἐπαγγελματικὰ διπλώματα.

Ἐπίσης ἀπὸ 19—60 ἐτῶν διὰ ἐρασιτεχνικὰ διπλώματα, δι' ἄνδρας, κυρίας καὶ δεσποινίδας.

Πληροφορίαι Πλατεῖα Γεωργίου, καφενεῖον «Τὸ Κέντρον».

Τηλ. 23—54

ΕΝΟΙΚΙΑΖΟΝΤΑΙ ΝΥΦΙΚΑ

Μελλόνυμφοι

Πολυτελέστατο νυφικὸ μὲ γοῦστο καὶ τέχνη θὰ βρῆτε μόνον στὸ Ἀτελιὲ τῆς Ἄννας Γαλανοπούλου ἢ Κρεμμύδα, πτυχιούχου τῆς Σχολῆς Τσοπανέλη ὁδὸς 3ου Ὀρειβατικοῦ 30 τέρμα Γερμανοῦ. Μία ἐπίσκεψις θὰ σᾶς πείσῃ ἀπόλυτα. Τιμαὶ ἀσυναγώνιστοι.

ΠΩΛΕΙΤΑΙ δενδροπερίβολον εἰς τὸν Νέον Δρόμον, ἐντὸς σχεδίου πόλεως, 8 στρέμματα, μετὰ οἰκίας καὶ ἑτέρων κτισμάτων, φρέατος μετὰ ἀντλίας 3 ἱντζῶν, συνεχοῦς εἰκοσιτετραώρου ἀποδόσεως, κατάλληλον διὰ παντὸς εἴδους βιομηχανίαν, ἔχον καὶ βιομηχανικὴν ἠλεκτρικὴν ἐγκατάστασιν. Πληροφορίαι Ἁγ. Ἀνδρέου 78, Ἀδελφοὶ Περ. Βασιλόπουλοι.

AUTO—MOTOR

(ΚΑΡΑΠΑΝΟΥ)

ΑΥΤΟΚΙΝΗΤΑ

ΦΟΡΤΗΓΑ—ΗΜΙΦΟΡΤΗΓΑ ΜΕΤΑΧΕΙΡΙΣΜΕΝΑ ΓΕΡΜΑΝΙΑΣ

Δ. ΓΟΥΝΑΡΗ 13

ΠΑΤΡΑΙ

ΠΑΡΚΕ

Διὰ τελειοτάτων μηχανημάτων.

Ἀναλαμβάνομεν τὴν κατασκευὴν παντὸς δαπέδου καὶ κλιμάκων παρκεταρίσματος.

Ἐργασία ἠγγυημένη.
Πληροφορίαι:
ΒΟΤΣΗ 55
Κ. ΤΖΕΡΜΠΙΝΟΣ

ΣΧΟΛΗ ΣΩΦΦΕΡ

ΚΟΛΟΚΟΤΡΩΝΗ 34-ΠΑΤΡΑΙ
ΓΚΑΡΑΖ Τηλ. 23-45

Τηλέφωνα Ἐπείγουσης Ἀνάγκης

• Πυροσβεστεῖον	25—61
»	25—62
• Α' Βοήθειαι	44—44
» »	23—86
• Γ. Νοσοκομεῖον	26—98
• Ἀστυν. Ἀσις	28—35
• Γεν. Ἀσφάλεια	28—80
• «Γλαῦκος» βλάβαι	25—22

ΘΕΑΜΑΤΑ

ΑΙΓΛΗ. Σήμερον «Σκότωσα γιὰ τὸ παιδί μου» ἀκατάλληλον.

ΑΣΤΥ. Σήμερον 4.15 — 12.15 «Πράκτωρ Χ—25 δὲν ἀπαντᾶ» ἀκατάλληλον.

ΑΤΤΙΚΟΝ. Σήμερον 4.15—12.15 «Φλογισμένα χρόνια» ἀκατάλληλον.

ΕΛΙΤ. Σήμερον 4—12 «Οἱ ὑπερήφανοι».

ΙΝΤΕΑΛ. Σήμερον 4.15—12.15 «Ἡ Ἀθήνα τὴ νύχτα» ἀκατάλληλον.

ΠΑΛΛΑΣ. Σήμερον 4.15—12.15 Ὁ Ματωμένος Βασιλιᾶς «Μάκβεθ» ἔγχρωμον κατάλληλον.

ΡΕΞ. Σήμερον 4.15—12.15 «Ἡ μάσκα τοῦ σατανᾶ» ἀκατάλληλον.

ΛΗΞΙΑΡΧΕΙΟΝ

Γεννήσεις: Ἄρρενα. Ἰω. Ραυτοπούλου, Μιχ. Πουλῆ, Ἀγγ. Λάζαρη, Νικ. Ζήκου, Ἐλ. Βαρδάκη, Νικ. Λιαρομμάτη, Χαραλ. Παπαδοπούλου. Θῆλεα. Πάνου Κουγιανοῦ. Ἰω. Νικολακοπούλου, Ἰω. Λαμπροπούλου, Μιχ. Ξενούλη, Μιχ. Μούρτου.

Θάνατοι: Εὐανθία Ντόντη ἐτῶν 47, Μαρία Παπαδοπούλου 44, Σοφία Δρακούλη ἢ Μαυροπούλου 80.

Γάμοι: Δημ. Τσουκαλᾶς ἐκ Ζακύνθου — Μαγδαληνὴ Τσιμπούκη ἐκ Προαστίου. Θεοφ. Κυριαζόπουλος ἐκ Πέττα Πατρῶν —Ἀννούσα Βερυκόκκου ἐκ Νάξου.

ΕΠΙΠΛΑ ΣΤΕΦΑΝΟΣ ΜΕΛΙΔΗΣ

ΕΠΙΠΛΑ ΠΑΝΤΟΣ ΡΥΘΜΟΥ

ΣΚΥΡΙΑΝΑ—ΠΑΤΙΝΕ—ἐκ FORMICA
ΠΡΑΚΤΙΚΑ—ΜΟΝΤΕΡΝΑ—ΧΑΡΟΥΜΕΝΑ
ΝΕΑ ΣΧΕΔΙΑ—ΣΤΙΒΑΡΑ ΚΑΤΑΣΚΕΥΗ

ΣΤΕΦΑΝΟΣ ΜΕΛΙΔΗΣ ἡ φίρμα ποὺ ἐπὶ 30 χρόνια ἔχει τὴν τελευταία λέξι στὸν τομέα τῶν ἐπίπλων.

ΠΡΟΣΟΧΗ: Ἡ διεύθυνσίς μας **παραμένει** ἡ ἰδία **ΑΓΙΟΥ ΑΝΔΡΕΟΥ 27, ΤΗΛ. 41-75**

ΛΙΑΝ ΠΡΟΣΕΧΩΣ

ἄρχεται λειτουργοῦσα ἐπὶ τῆς ὁδοῦ Βότση 35, πλήρως ἐξωπλισμένη (Ἔναντι Τμήματος Μεταγωγῶν)

ΚΛΙΝΙΚΗ
ΟΡΘΟΠΕΔΙΚΗ — ΧΕΙΡΟΥΡΓΙΚΗ
καὶ **ΤΡΑΥΜΑΤΙΟΛΟΓΙΚΗ**
ΓΡΗΓΟΡΙΟΥ ΧΡ. ΣΟΛΩΜΟΥ

Ὀρθοπεδικοῦ χειρουργοῦ, ἀριστούχου διδάκτορος τῆς Ἰατρικῆς Σχολῆς τοῦ Πανεπιστημίου Ἀθηνῶν, διατελέσαντος ἐπὶ σειρὰν ἐτῶν ἐσωτερικοῦ Ἀσκληπιείου Βούλας καὶ μετεκπαιδευθέντος ἐν Ἀγγλίᾳ δι' ὑποτροφίας τοῦ Ε.Ε.Σ.

ΚΛΙΝΙΚΗ

ΧΕΙΡΟΥΡΓΙΚΗ, ΜΑΙΕΥΤΙΚΗ, ΓΥΝΑΙΚΟΛΟΓΙΚΗ

ΕΥΑΓΓΕΛΟΥ ΚΑΙ ΑΙΚΑΤΕΡΙΝΗΣ ΠΑΠΑΔΗΜΗΤΡΙΟΥ

—Ἡ κλινικὴ ἀνεκαινίσθη καὶ ἐπεξετάθη εἰς νεόδμητον διαμέρισμα μὲ ὅλα τὰ σύγχρονα ἐφόδια (Καλοριφὲρ κλπ.).
—Ἐφωδιάσθη μὲ τὰ νεώτερα μηχανήματα καὶ ἐργαλεῖα.
—Διαθέτει κλίνας Α' καὶ Β' θέσεως μετὰ ἢ ἄνευ τροφῆς.
—Δέχεται ἀρρώστους τοῦ ΙΚΑ, ΤΑΚΕ, ΣΠΑΠ, ΤΑΑΜΜ καὶ ὅλων τῶν Ταμείων Ὑγείας ὡς καὶ δημοσίους ὑπαλλήλους.

ΧΕΙΡΟΥΡΓΙΚΗ ΚΛΙΝΙΚΗ

ΝΙΚ. Α. ΑΝΔΡΟΥΤΣΟΠΟΥΛΟΥ

Ἐπὶ πενταετίαν ἐκπαιδευθέντος ἐν Βοστώνῃ τῶν Η. Π. Ἀμερικῆς.

Εἰδικὸς χειρουργὸς ἐπὶ παθήσεων Στομάχου, Ἥπατος, Χοληδόχου, Ἐντέρων.

Εἰδικώτερον, ἐπὶ πάσης φύσεως Χειρουργικῶν παθήσεων τῶν Περιφερικῶν ἀγγείων, ἀρτηριῶν καὶ φλεβῶν.

ΚΟΛΟΚΟΤΡΩΝΗ 52 — 3ος ΟΡΟΦΟΣ — ΤΗΛ. 55 - 02

ΝΕΑ ΜΑΙΕΥΤΙΚΗ

ΚΑΙ ΓΥΝΑΙΚΟΛΟΓΙΚΗ ΚΛΙΝΙΚΗ

ΙΩΑΝΝΟΥ Κ. ΣΤΡΑΤΟΥΛΙΑ

ΜΑΙΕΥΤΗΡΟΣ—ΧΕΙΡΟΥΡΓΟΥ ΓΥΝΑΙΚΟΛΟΓΟΥ

(Εἰδικευθέντος εἰς Ἡν. Πολιτείας Ἀμερικῆς ἐπὶ 5ετίαν)

●●●

Πλήρως ἐξωπλισμένη, λειτουργεῖ ἐπὶ τοῦ 4ου ὀρόφου τοῦ Νοσηλευτικοῦ Ἱδρύματος «ΛΕΥΚΟΣ ΣΤΑΥΡΟΣ» Κανακάρη—Κολοκοτρώνη 52 τηλ. 51—02.

Δέχεται ἠσφαλισμένους ταμείων ὑγείας,

ΚΛΙΝΙΚΗ

ΩΤΟΡΙΝΟΛΑΡΥΓΓΟΛΟΓΙΚΗ

Σ. ΧΡΥΣΑΝΘΑΚΗ

Ἀνακαινισθεῖσα καὶ ἐξοπλισθεῖσα ἤρχισε λειτουργοῦσα διαθέτουσα κλίνας Α', Β' καὶ Γ' θέσεως.

Ο ΟΦΘΑΛΜΙΑΤΡΟΣ

ΑΝΤΩΝΙΑΔΗΣ ΑΡΙΣΤΕΙΔΗΣ

μετέφερε τὸ ἰατρεῖον του εἰς τὴν οἰκίαν του, Μαιζῶνος 59, ἄνω μέρος Πλατείας Ὄλγας, παραπλεύρως Ἀμερικανικῆς Ὑπηρεσίας Πληροφοριῶν, ὅπου δέχεται καθ' ἑκάστην. Τηλέφωνον 23—28.

Ἐνεργοῦνται ὑπὸ τῆς Ἀγροτικῆς Τραπέζης ἀσφαλίσεις ἐπὶ τῶν ἀγροτικῶν προϊόντων καὶ τοῦ γεωργοκτηνοτροφικοῦ κεφαλαίου τῶν ἀγροτῶν κατὰ τῶν κινδύνων ΧΑΛΑΖΗΣ — ΠΑΓΕΤΟΥ — ΘΝΗΣΙΜΟΤΗΤΟΣ ΜΕΓΑΛΩΝ ΖΩΩΝ.— ΑΤΥΧΗΜΑΤΩΝ ΕΡΓΑΣΙΑΣ — ΠΥΡΟΣ — ΜΕΤΑΦΟΡΩΝ. Ἐπίσης ἀσφαλίζονται τὰ ΣΩΜΑΤΑ ΑΛΙΕΥΤΙΚΩΝ ΚΑΙ ΣΠΟΓΓΑΛΙΕΥΤΙΚΩΝ ΣΚΑΦΩΝ.

Τὸ Ψυγεῖον εἶναι ἀπαραίτητο . . .
Εἶναι Ὑγεία . . . εἶναι Οἰκονομία ! !

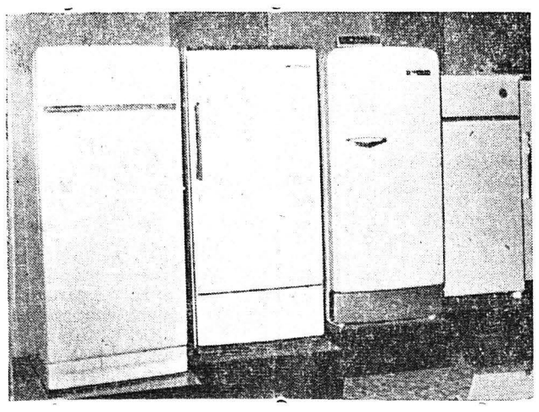

Τὴν μεγαλυτέρα Ἔκδεση
Τὶς καλύτερες μάρκες στὸν:
Τὶς πιὸ μικρὲς δόσεις

ΠΥΡΣΟΝ

ΕΡΜΟΥ 25
ΤΗΛ. 27—70

ΑΛΕΚΟΣ ΜΕΝΤΖΕΛΟΠΟΥΛΟΣ

Ὁ ἀποβιώσας καὶ κηδευθεὶς ἐνταῦθα ἐν μέσῳ ἐκδηλώσεων βαθυτάτου πένθους, συμπολίτης Ἀλέκος Μεντζελόπουλος, ἦτο εἷς ἐκ τῶν ὀλίγων ξενοδοχειακῶν ἐπιχειρηματιῶν τῆς χώρας καὶ ἐκ τῶν σοβαρωτέρων παραγόντων προόδου τῆς πόλεως τῶν Πατρῶν, τὸ ὑπὲρ τῆς ὁποίας ἐνδιαφέρον του ἐξεδηλοῦτο καὶ διὰ ζώσης καὶ διὰ προσφυγῆς εἰς τὰς στήλας τοῦ ἐγχωρίου τύπου. Εἶχε γίνει πάθος του ἡ ἔφεσις νὰ συμβάλλῃ εἰς τὴν δημιουργίαν περαιτέρω ἀναπτύξεως καὶ προόδου τῆς ὡραίας μας πόλεως εἰς ὅλους τοὺς τομεῖς τῆς ἐπιχειρηματικῆς δράσεως, λόγῳ δὲ τῆς ἐπαγγελματικῆς του ἰδιότητος εἶχε βαρύνουσαν γνώμην εἰς τὰ τουριστικὰ θέματα, τὰ ὁποῖα ἀντιμετώπιζε μὲ ἀγωνιστικὸν σθένος, εἰσηγούμενος λύσεις, ἐξυπηρετούσας τὸ συμφέρον αὐτῆς.

Νέος ἐγκατασταθεὶς εἰς Πάτρας, ἵδρυσε μικρὰν ξενοδοχειακὴν ἐπιχείρησιν, τὴν ὁποίαν, χάρις εἰς τὸ ἐπιχειρηματικόν του δαιμόνιον καὶ τὴν πεῖραν του, ἁλματωδῶς προήγαγε καὶ ἐπεξέτεινε διὰ τῆς ἱδρύσεως καὶ ἄλλων ξενοδοχειακῶν μονάδων, λειτουργουσῶν σήμερον εὐδοκίμως εἰς τὴν πρωτεύουσαν καὶ εἰς ἄλλα μεγάλα ἐπαρχιακὰ κέντρα.

Ἐπιτυχὼν ἀπολύτως καὶ εἰς τὸν τομέα τῆς οἰκογενειακῆς δράσεως, ἐδημιούργησεν ἀξίους διαδόχους, εἰς οὓς ἐνεφύσησε τὸν ἐνθουσιασμὸν του καὶ μετέδωσε τὴν πίστιν του πρὸς πᾶσαν δημιουργικὴν καὶ προοδευτικὴν προσπάθειαν καὶ οἱ ὁποῖοι συνεχίζουν καὶ προάγουν τὴν ξενοδοχειακὴν παράδοσιν, συντελοῦντες εἰς τὴν ἀνάπτυξιν καὶ τῆς οἰκονομίας τοῦ τόπου.

Μὲ τὸν θάνατον τοῦ Ἀλέκου Μεντζελοπούλου αἱ Πάτραι ἔχασαν τὸν ἐνθουσιώδη ὑμνητὴν τοῦ κάλλους των, τὸν θερμὸν ὑποστηρικτὴν τῶν συμφερόντων των καὶ τὸν σθεναρὸν ἀγωνιστὴν τοῦ μέλλοντός των.

Ἡ «Πελοπόννησος» συλλυπεῖται θερμῶς τὰ τέκνα του καὶ ἰδιαιτέρως τὸν κ. Θεόδ. Μεντζελόπουλον, ἄξιον συνεχιστὴν τοῦ ἔργου του.

ΙΕΡΑ ΜΟΝΗ ΑΓΙΟΥ ΝΙΚΟΛΑΟΥ ΒΛΑΣΣΙΑΣ

ΔΗΜΟΠΡΑΣΙΑ

Τὴν 8ην Ἀπριλίου, ἡμέραν Κυριακὴν καὶ ὥραν 10—12 π. μ. ἡ ὡς ἄνω ἱερὰ Μονὴ ἐκθέτει εἰς πλειοδοτικὴν δημοπρασίαν τὸ χορτολειβάδιον χαίρωμα Ἄνω Βλασσίας,

Ἡ δημοπρασία γενήσεται εἰς τὴν κεντρικὴν πλατεῖαν Κάτω Βλασσίας.

Τὸ Ἡγουμενοσυμβούλιον

ΔΙΕΥΚΡΙΝΗΣΙΣ

Ἐν τῷ φύλλῳ τῆς ἐγκρίτου ἐφημερίδος «Πελοπόννησος» τῆς 1ης Ἀπριλίου ἐ.ἔ., ἐκ παραδρομῆς τοῦ Συλλόγου παρελείφθη ἡ ἀναγραφὴ τοῦ ὀνόματος τοῦ, κατὰ τὰς ἀρχαιρεσίας τῆς 28ης Μαρτίου ἐ. ἔ. τοῦ Συλλόγου Ζαχαροπλαστῶν Καταστηματαρχῶν Πατρῶν «ὁ Ἅγιος Παντελεήμων», ἐκλεγέντος παμψηφεὶ διὰ τὸ ἀξίωμα τοῦ γενικοῦ γραμματέως κ. Ἰωάννου Λαμπροπούλου, ζαχαροπλάστου, ἐγκρίτου μέλους τοῦ συλλόγου μας, ὅστις ἐπὶ σειρὰν πολλῶν ἐτῶν ἐκλέγεται ὡς τοιοῦτος.

(Ἐκ τοῦ Γραφείου τοῦ Συλλόγου)

ΕΙΣ ΜΝΗΜΗΝ

Ὁ κ. Γρηγ. Λαμπρόπουλος κατέθεσεν εἰς τὴν Ἀναπλαστικὴν Σχολὴν Πατρῶν δρχ. 400 εἰς μνήμην Ἀλέκου Μεντζελοπούλου.

Ὑπὲρ τοῦ Ἀσύλου Ἀνιάτων κατέθεσαν: Ἡ οἰκογένεια Τριανταφύλλου Ζαμάνη ἐκ Καβάλας δρχ. 200. Τὸ προσωπικὸν τοῦ ξεν