ΠΕΛΟΠΟΝΝΗΣΟΣ

Η ΑΡΧΑΙΟΤΕΡΑ ΕΛΛΗΝΙΚΗ ΕΦΗΜΕΡΙΣ

Ἱδρυτής: ΧΑΡ. ΦΡΑΓΚΟΠΟΥΛΟΣ

Συμφώνως τῷ ἄρθρῳ 6 § 1 τοῦ Α. Ν. 1093)38
Ἰδιοκτησία καὶ Διεύθυνσις Τυπογραφείων
ΓΙΩΤΑ Κ. ΠΑΠΑΓΓΕΛΟΥΤΣΟΥ, Γεροκωστοπούλου 50, Πάτραι

ΣΥΝΔΡΟΜΑΙ: ΕΣΩΤΕΡΙΚΟΥ: Ἐτησία δραχ. 540
ΕΞΩΤΕΡΙΚΟΥ: » δολλ. 45

Κοινωνικά

ΑΡΡΑΒΩΝΕΣ

ΙΩΑΝΝΗΣ ΡΑΥΤΟΠΟΥΛΟΣ
ΝΤΑΝΑ ΛΥΚΟΥΡΓΙΩΤΟΥ

ἠρραβωνίσθησαν.

Εἰς τοὺς δόσαντας ἀμοιβαίαν ἀπόσχεσιν γάμου κ. ΘΕΟΔ. ΓΕΩΝΙΟΝ καὶ δίδα ΝΙΝΑΝ ΣΤΕΡΓΙΑΝΟΥ εὐχόμεθα ταχεῖαν τηνστέψιν.

Οἰκογένεια Καίσαρη

Εἰς τοὺς δόσαντας ἀμοιβαίαν ἀπόσχεσιν γάμου κ. ΑΘΑΝ. ΝΤΑΡΗΝΟΠΟΥΛΟΝ καὶ δίδα ΝΙΑΝ ΒΑΡΒΑΛΗ εὐχόμεθα ταχεῖαν τὴν στέψιν.

Οἰκογένεια Καίσαρη

Εἰς τοὺς μνηστευθέντας, ἀγαπητούς μας ΙΩΑΝΝΗΝ ΡΑΥΤΟΠΟΥΛΟΝ καὶ ΝΤΑΝΑΝ Σ. ΛΥΚΟΥΡΓΙΩΤΟΥ, εὐχόμεθα κάθε εὐτυχίαν καὶ ταχεῖαν τὴν στέψιν.

Σπῦρος—Βασούλα

Ἐνστιτοῦτον αἰσθητικῆς ΚΟΥΛΑΣ ΡΟΔΟΠΟΥΛΟΥ, αἰσθητικοῦ, διπλωμ. σχολῶν Παρισίων. Πσλυκατοικία Γκολφινοπούλου (Γούναρη — Κανακάρη) ἀντι ΟΤΕ, 4ος ὄροφος. Νέον τηλέφωνον 52—12.

ΑΦΙΞΕΙΣ

Ὁ κ. ΔΙΟΝΥΣΙΟΣ ΣΠΥΡΟΠΟΥΛΟΣ, δικηγόρος παρ' Ἐφέταις, ἐπανῆλθε μετὰ τὰς σπουδάς του εἰς τὸ ἐν Λονδίνῳ Πανεπιστήμιον.

ΙΑΤΡΟΙ

Ὁ ὀδοντίατρος ΜΙΧΑΗΛ ΒΟΥΝΕΣΚΟΣ, ἐπανελθών, ἐπανέλαβε τὰς ἐργασίας του.

***

Ὁ ἰατρὸς ΧΡΗΣΤΟΣ ΑΘ. ΚΕΚΚΑΣ, εἰδικὸς παθολόγος, δέχεται καθ' ἑκάστην εἰς τὸ ἰατρεῖον του Ρήγα Φεραίου 95, τηλ. 24—22.

***

Ὁ χειρουργὸς ὀδοντίατρος κ. ΓΕΩΡΓΙΟΣ ΤΗΛ. ΚΑΝΕΛΛΟΠΟΥΛΟΣ, τ. Assistent τῆς στοματολογικῆς χειρουργικῆς κλινικῆς τοῦ Πανεπιστημίου ΜΑΙΝΖ Γερμανίας ἐκπαιδευθεὶς ἐπὶ μακρὸν ἐπὶ τῶν παθήσεων τοῦ στόματος, ἐγκατεστάθη καὶ δέχεται εἰς τὸν 1ον ὄροφον τῆς πολυκατοικίας Γκολφινοπούλου, ὁδὸς Γούναρη—Κανακάρη, εἴσοδος ἐκ τῆς στοᾶς, τηλ. 49—22, οἰκίας 49—23.

***

ΝΙΚΟΛΑΟΣ Γ. ΠΑΡΧΑΣ, παιδίατρος, ἐπὶ τετραετίαν ἐσωτερικὸς ἰατρὸς τοῦ τμήματος νεογεννήτων καὶ προώρων εἰς τὸ μαιευτήριον «Ἀλεξάνδρα», δέχεται εἰς τὸ ἐπὶ τῆς ὁδοῦ Κανακάρη 181β ἰατρεῖον του, τηλ. 52—72.

***

Οἱ ὀδοντίατροι ΣΤΑΜΑΤΙΟΣ ΣΚΟΥΡΑΣ καὶ ΘΕΟΔΩΡΑ ΣΚΟΥΡΑ δέχονται εἰς τὸ ἰατρεῖον των Μαιζῶνος—Παντανάσσης 29 (παρὰ τὴν Δημαρχίαν) τηλ. 36—89.

***

Ὁ εἰδικὸς παθολόγος—ἰατρὸς κ. ΑΛΚ. Δ. ΚΑΛΟΓΕΡΟΠΟΥΛΟΣ, ἐπὶ σειρὰν ἐτῶν ἐκπαιδευθεὶς εἰς τὸν «ΕΥΑΓΓΕΛΙΣΜΟΝ» Ἀθηνῶν, εἰς τὰ νοσήματα τῆς ἐσωτερικῆς παθολογίας, δέχεται καθημερινῶς εἰς τὸ ἰατρεῖον του, Ρήγα Φεραίου 50α, τηλέφ. 22—72 καὶ 40—81.

***

ΚΑΣΣΑΝΔΡΑ ΚΑΡΑΛΗ—ΛΕΟΝΤΟΣ, ΕΙΔΙΚΗ ΚΑΡΔΙΟΛΟΓΟΣ, δέχεται καθ' ἑκάστην, Μαιζῶνος 128, τηλ. 47—37.

***

ΑΘΑΝΑΣΙΟΣ—ΤΙΜΟΣ Γ. ΠΑΠΑΔΗΜΗΤΡΙΟΥ, εἰδικὸς παιδίατρος, δέχεται εἰς τὸ ἐπὶ τῆς ὁδοῦ Ἁγίου Νικολάου 41, τηλ. 46—66, ἐν Πάτραις ἰατρεῖον του.

***

Κλινικὴ ὠτορινολαρυγγολογίας ΙΩΑΝΝΟΥ ΦΛΟΓΕΡΑ, Γεροκωστοπούλου 29. Ἀνακαινισθεῖσα καὶ ἐξοπλισθεῖσα, διαθέτει ἀπὸ 1ης Μαΐου 1961 κλίνας α' καὶ γ' θέσεως.

***

Ἀκτινολογικὰ ἐργαστήρια ἰατροῦ ΕΥΑΓ. ΛΑΛΑΠΑΝΟΥ. Ἀκτινοσκοπήσεις, ἀκτινογραφίαι, ἀκτινοβολίαι, διαθερμίαι, ἠλεκτροθεραπεῖαι. Γωνία Κορίνθου—Κολοκοτρώνη, τηλέφ. 22—77, Πάτραι.

***

Ἀκτινολογικὰ ἐργαστήρια Κ. ΔΗΜΗΤΡΑΚΟΠΟΥΛΟΥ ἰατροῦ—εἰδικοῦ ἀκτινολόγου Μαιζῶνος Φιλοποίμενος 34, ἔναντι Δικαστικοῦ μεγάρου (παλαιὸν τμῆμα Μεταγωγῶν). Τηλ. 32—72.

***

ΓΕΩΡΓΙΟΣ ΣΤΑΘΟΠΟΥΛΟΣ ἰατρὸς δερματολόγος — ἀφροδισιολόγος—Αἰσθητικὴ Δερματολογία—Σεξουαλικαὶ παθήσεις. Βότση 20. Τηλ. 20—14.

***

ΔΕΡΜΑΤΟΛΟΓΟΣ, ἀφροδισιολόγος ἰατρὸς ΜΙΜΗΣ Α. ΚΑΤΣΑΜΠΑΣ Βούρβαχη 8 (πλατεῖα Γεωργίου Α' 30). Τηλέφ. 23—77. ΑΙΣΘΗΤΙΚΗ ΔΕΡΜΑΤΟΛΟΓΙΑ (ἀποτριχώσεις κ.λ.π.) ΣΕΞΟΥΑΛΙΚΑΙ ΠΑΘΗΣΕΙΣ.

***

ΧΡΗΣΤΟΣ Χ. ΚΑΖΑΝΤΖΗΣ εἰδικὸς ΠΑΘΟΛΟΓΟΣ—ΚΑΡΔΙΟΛΟΓΟΣ, εἰδικευθεὶς ἐπὶ πενταετίαν εἰς νοσοκομεῖα τῶν Η. Π. Ἀμερικῆς. Ἰατρεῖον Κολοκοτρώνη 52 (2ος ὄροφος νοσηλευτικοῦ ἱδρύματος «Λευκὸς Σταυρός»), τηλέφ. 51—01. Οἰκία Βότση 32.

***

ΔΗΜΗΤΡΙΟΣ ΧΡ. ΧΡΙΣΤΟΠΟΥΛΟΣ, χειρουργὸς ὀδοντίατρος, Κορίνθου — Φιλοποίμενος 41 (πρώην Α' Ταμεῖον), τηλ. 41—06.

***

ΔΕΡΜΑΤΟΛΟΓΟΣ ἰατρὸς Δ. ΠΑΠΑΔΟΠΟΥΛΟΣ. (Νοσήματα δέρματος, τριχωτοῦ κεφαλῆς, ὀνύχων). Ἀποτριχώσεις. Ἐρμοῦ—Κανακάρη 118, τηλ. 30—61.

***

Τὸ ἰατρεῖον τοῦ κ. ΠΑΝΑΓ. Γ. ΚΑΡΑΧΑΛΙΟΥ, εἰδικοῦ παθολόγου, τ. ἐπιμελητοῦ—διευθύνοντος ἰατροῦ τῆς παθολογικῆς κλινικῆς τοῦ Γενικοῦ Νοσοκομείου Πατρῶν, ἀριστούχου τῆς Ἰατρικῆς Πανεπιστημίου Ἀθηνῶν, ἐκπαιδευθέντος εἰς τὴν Β' Παθολογικὴν Κλινικὴν τοῦ Πανεπιστημίου Μονάχου ἐν Γερμανίᾳ δι' ὑποτροφίας, μετεφέρθη ὁδὸς Ἁγίου Νικολάου ἀριθ. 80 (ἔναντι ἱεροῦ ναοῦ Ἁγίου Νικολάου), τηλ. 21—81. Πάτραι. Ὧραι ἐπισκέψεων 8—12 π. μ. καὶ 4—8 μ. μ.

***

Νέα κλινικὴ μαιευτικῆ—χειρουργικῆ—γυναικολογικὴ ὁ «Ἅγιος Ἐλευθέριος», Ἀγ. Ἀνδρέου—Δημ. Γούναρη 7, ΑΛΕΚΟΥ Α. ΜΑΡΑΣΛΗ, μαιευτῆρος — χειρουργοῦ—γυναικολόγου. Ἀνώδυνος τοκετὸς μὲ ψυχοπροφυλακτικήν. Ἐξοπλισμὸς τέλειος, ὅλαι αἱ θέσεις. Τηλ. 54—84. Δεχόμεθα ἠσφαλισμένους Ι.Κ.Α., Σ.Π.Α.Π., Ο.Τ.Ε. καὶ λοιπῶν Ταμείων.

***

ΙΦΙΓΕΝΕΙΑ ΝΙΚΟΛΑΪΔΟΥ—ΚΕΚΚΑ, ἰατρὸς μικροβιολόγος, Γούναρη 41, τηλ. 40—61, τηλ. οἰκίας 24—22.

***

Ὁ χειρουργὸς—ὀδοντίατρος Dr Π. ΠΕΤΡΑΚΟΠΟΥΛΟΣ (B. S., D.M.D.) Σπουδάσας καθ' ὁλοκληρίαν καὶ ἐπὶ 9 συνεχῆ ἔτη δι' ὑποτροφίας ἐν Ἀμερικῇ εἰς τὰ Πανεπιστήμια τῆς Ν. Ὑόρκης, Βοστώνης καὶ Σικάγου, τῶν ὁποίων τυγχάνει ΠΤΥΧΙΟΥΧΟΣ ΔΙΔΑΚΤΩΡ καὶ INTERN. Ἐγκατεστάθη καὶ δέχεται εἰς τὸν 3ον ὄροφον τῆς πολυκατοικίας Γκολφινοπούλου, Γούναρη—Κανακάρη (ἔναντι ΟΤΕ) τηλέφ. 56—06.

***

Ἡ ὀδοντίατρος κ. ΘΕΟΔΩΡΑ ΠΑΠΑΔΟΠΟΥΛΟΥ — ΖΗΝΟΖΗ, δέχεται εἰς τὸ ἐπὶ τῆς ὁδοῦ Ἁγ. Νικολάου 33 ὀδοντιατρεῖον της.

***

ΙΩΑΝΝΗΣ Μ. ΓΙΑΛΕΛΗΣ, ἰατρός, εἰδικὸς παθολόγος, ἐπὶ ὀκταετίαν ἐπιμελητὴς τῆς παθολογικῆς κλινικῆς τοῦ Γενικοῦ Κρατικοῦ Νοσοκομείου Πατρῶν, δέχεται ἐν τῷ ἰατρείῳ του, Ρήγα Φεραίου 68, τηλ. 33—92.

***

Ὁ ὀφθαλμίατρος ΑΝΤΩΝΙΑΔΗΣ ΑΡΙΣΤΕΙΔΗΣ μετέφερε τὸ ἰατρεῖον του εἰς τὴν οἰκίαν του, Μαιζῶνος 59, ἄνω μέρος πλατείας Ὄλγας, παραπλεύρως Ἀμερικανικῆς Ὑπηρεσίας Πληροφοριῶν, ὅπου δέχεται καθ' ἑκάστην. Τηλέφωνον 23—28.

***

Ὁ ὀδοντίατρος ΙΩΑΝΝΗΣ ΑΘΑΝΑΣΟΥΛΙΑΣ δέχεται εἰς τὸ ἰατρεῖον του Φιλοποίμενος 37, τηλ. 31—36.

***

Dr ΠΑΝ. Δ. ΡΑΜΠΑΒΙΛΑΣ, εἰδικὸς παθολόγος, διδάκτωρ Πανεπιστημίου ΕRLANGEN. Δέχεται ἀπὸ 8—1 καὶ 4—8 μ.μ. Ἰατρεῖον: Κανακάρη 146, τηλ. 28—41. Κατοικία: Μουρούζη—Ἀστιγγος 37.

***

ΓΙΑΝΝΟΥΛΗΣ ΚΩΝΣΤΑΝΤΙΝΟΣ μαιευτήρ, Κορίνθου 298. Τηλ. 35—60.

***

ΑΚΤΙΝΟΛΟΓΙΚΟΝ ΕΡΓΑΣΤΗΡΙΟΝ ΒΑΣΙΛΕΙΟΥ Δ. ΝΑΣΙΟΠΟΥΛΟΥ, ἰατροῦ, εἰδικοῦ ἀκτινολόγου—ἀκτινοθεραπευτοῦ, τ. διευθυντοῦ ἀκτινολογικοῦ τμήματος Δημ. Νοσοκομείου Πατρῶν. Ἐργαστήριον Μαιζῶνος 52, τηλ. 40—46, οἰκία Ρήγα Φεραίου 2, τηλ. 36—66.

***

ΓΡΗΓ. ΔΗΜΗΤΡΙΑΔΗΣ ἰατρός. Εἰδικὸς φυματιολόγος. Δέχεται καθ' ἑκάστην, ὡς καὶ ἐπὶ συνεντεύξει ὁδὸς Ἀθαν. Διάκου 30, Ὑψηλὰ Ἀλώνια. Ἀκτῖνες Χ. Τηλ. 35—58.

***

Ὁ παθολόγος Α. ΝΤΟΝΤΗΣ ὡς ἐκ τῆς ἀναλήψεως καθηκόντων Διευθυντοῦ τῆς Παθολογικῆς Κλινικῆς τοῦ Κρατικοῦ Νοσοκομείου Πατρῶν δέχεται εἰς τὸ ἰατρεῖον του (Ἁγ. Ἀνδρέου 15, τηλέφ. 28—49) κατὰ τὰς κάτωθι ὥρας: Ἐπὶ συνεντεύξει: Τρίτη, Πέμπτη, Σάββατον 4—8 μ. μ. (Διὰ συνέντευξιν τηλέφ. 8—49). Κατὰ τὰς ὑπολοίπους ἡμέρας, ἐκτὸς Κυριακῆς ἄνευ συνεντεύξεως 4—8 μ. μ.

***

Ὁ κ. ΠΟΛΥΧΡΟΝΗΣ ΚΟΥΒΑΡΑΣ, νευρολόγος — ψυχίατρος, διευθυντὴς νευρολογικοῦ τμήματος Γεν. Κρατικοῦ Κοσοκομείου, δέχεται καθ' ἑκάστην εἰς τὸ ἰατρεῖον του Ἁγ. Ἀνδρέου—Γεροκωστοπούλου 7, ἀπὸ 10—1 καὶ 5—8 μ. μ. Τηλ. 33—64.

Τηλέφωνα Ἐπείγουσης Ἀνάγκης

• Πυροσβεστεῖον	25—61
»	25—62
• Α' Βοήθειαι	44—44
»	23—86
• Γ. Νοσοκομεῖον	26—98
• Ἀστυν. Δ)σις	28—35
• Γεν. Ἀσφάλεια	28—80
• «Γλαῦκος» βλάβαι	25—22

ΘΕΑΜΑΤΑ

ΑΙΓΛΗ. Σήμερον 4.15—12.15 «Ρεβὰκ ὁ σκλάβος ἐκδικητὴς» ἔγχρωμον κατάλληλον.

ΑΣΤΥ. Σήμερον 4.15 — 12.15 «Ψηλὰ τὰ χέρια... Χίτλερ».

ΑΤΤΙΚΟΝ. Σήμερον 4.15—12.15 «Μὴν ἐρωτεύεσαι τὸ Σάββατο» κατάλληλον.

ΕΛΙΤ. Σήμερον 4 1)4—12 1)4 «Τὸ πεζοδρόμιο» ἀκατάλληλον.

ΙΝΤΕΑΛ. Σήμερον 4.15—12.15 «Στὸ περιθώριο τῆς ζωῆς» ἀκατάλληλον.

ΠΑΛΛΑΣ. Σήμερον 4.15—12.15 «Ὁ ὅρκος μιᾶς ἀγάπης» κατάλληλον.

ΡΕΞ. Σήμερον 4.15—12.15 «Οἱ ἀντάρτες τοῦ Ἀρχιπελάγους».

ΕΡΓΑΤΟΪΥΠΑΛΛΗΛΙΚΟΝ ΚΕΝΤΡΟΝ ΠΑΤΡΩΝ

ΠΡΟΣΚΛΗΣΙΣ

Καλοῦνται οἱ Πρόεδροι καὶ Γεν. Γραμματεῖς τῶν Ὀργανώσεων τῆς δυνάμεώς μας ὅπως τὴν σήμερον Πέμπτην 12ην τρεχ. μηνὸς καὶ ὥραν 7ην μ. μ. προσέλθουν εἰς τὸ Ἐργατικὸν Κέντρον πρὸς σύσκεψιν μὲ θέμα: Ἀνακοινώσεις Διοικήσεως.

Ἐντολῇ Διοικήσεως

Ὁ Πρόεδρος
Γερ. Κουλουμπῆς

Ὁ Γεν. Γραμματεὺς
Ἀθανάσιος Βλάχος

ΓΕΝΙΚΟΝ ΕΠΙΤΕΛΕΙΟΝ ΝΑΥΤΙΚΟΥ

ΑΝΑΚΟΙΝΩΣΙΣ

Τὸ Γενικὸν Ἐπιτελεῖον Ναυτικοῦ ἀνακοινοῖ ὅτι προεκηρύχθη διαγωνισμὸς πρὸς κατάταξιν ἑνὸς (1) σημαιοφόρου χημικοῦ, ἐνεργηθησόμενος τὴν 9ην Ἰουνίου 1962, ἡμέραν Δευτέραν.

Αἰτήσεις ὑποψηφίων ὑποβαλλόμεναι πρὸς ΓΕΝ]ΑΚΒ, Διεύθυνσιν Στρατολογίας, γίνονται δεκταὶ μέχρι τῆς 9ης Μαΐου 1962.

Ὑγειονομικὴ ἐξέτασις τῶν ὑποψηφίων ὑπὸ τῆς ΑΝΥΕ ἐνεργηθήσεται τὴν 29ην Μαΐου 1962 ἡμέραν Τρίτην, ἡ δὲ ψυχοτεχνικὴ τοιαύτη τὴν 4ην Ἰουνίου 1962 ἡμέραν Δευτέραν.

Εἰς τὸν διαγωνισμὸν γίνονται δεκτοὶ διπλωματοῦχοι χημικοὶ τῶν ἑλληνικῶν Πανεπιστημίων ἢ τῆς Ἀνωτάτης Σχολῆς Χημικῶν Ἐθνικοῦ Μετσοβείου Πολυτεχνείου ἢ ἰσοτίμων Σχολῶν καὶ Πολυτεχνείων ἀλλοδαπῆς.

Διὰ πλείονας πληροφορίας οἱ ἐνδιαφερόμενοι δύνανται νὰ ἀπευθύνωνται εἰς Δ)νσιν Στρατολογίας, γραφεῖον Πληροφοριῶν ΓΕΝ καὶ εἰς τὰς κατὰ τόπους Ν. Διοικήσεις.

Ἐκ τοῦ Γενικοῦ Ἐπιτελείου Ναυτικοῦ

ΛΗΞΙΑΡΧΕΙΟΝ

Γεννήσεις: Ἄρρεν. Χρ. Τζαννῆ. Θήλεα. Σπ. Κομπολίτη, Κων. Ἀθανασσοπούλου, Ἀντ. Στάμου, Ἀνδρ. Μανωλοπούλου, Π. Κοτσελένη.

Θάνατοι: Γερ. Ροδόπουλος 67 ἐτῶν.

"Ο ΚΟΣΜΟΣ ΤΗΣ ΕΛΛΗΝΙΔΟΣ,,

Ἐκυκλοφόρησε τὸ τεῦχος Ἀπριλίου τοῦ «Κόσμου τῆς Ἑλληνίδος». Ἀπὸ τὰ περιεχόμενα: «Ἡ ὑπερφυσικὴ ἀποστολὴ τῆς οἰκογενείας» τῆς δίδος Σταμ. Μαστρογιαννοπούλου, «Τὸ μαγαζὶ τῆς ἀγάπης» τῆς κ. Ἀντ. Μπακοπούλου, «Αἱ ἀρχαὶ τῆς θρησκευτικῆς διαπαιδαγωγήσεως» τοῦ κ. Ἀρ. Ἀσπιώτη, «Ἡ γυναίκα στὴν τέχνη» τῆς κ. Ἀγλ. Μπίμπη—Παπασπυροπούλου, «Τρεῖς ἀσήμαντες ἱστορίες» τῆς κ. Ἑλ. Ἀναστασιάδου, «Ἐντυπώσεις ἀπὸ τὶς ἐκθέσεις ζωγραφικῆς» τῆς κ. Κ Κομίνη κ. ἄ. Τὸ ὅλον τεῦχος συμπληροῦται μὲ τὰς «Ἀπόψεις» τοῦ μηνός, ποικίλην λογοτεχνικὴν ὕλην καὶ τὴν σελίδα «Τί μποροῦμε νὰ κάνωμε γιὰ σᾶς».

ΑΙ "ΑΚΤΙΝΕΣ,,

Ἐκυκλοφόρησε τὸ τεῦχος Ἀπριλίου τοῦ περιοδικοῦ «Ἀκτῖνες». Ἀπὸ τὰ περιεχόμενα: «Ἡ πίστις—ὁ φόβος—ὁ νέος ἄνθρωπος» τοῦ κ. Ἀρ. Α. Ἀσπιώτη, «Τὸ πνευματικὸ μήνυμα τοῦ Γκόγκολ» τῆς κ. Αἰκ. Ἀλεξανδρίδου, «Τὸ κοινωνικὸ πρόβλημα στὸ ἔργο τοῦ Ἀλεξ. Παπαδιαμάντη» τῆς δίδος Ἀθ. Καραμπέτσου, «Ὁ Κιέρκεγκωρ περὶ κωφῶν καὶ τυφλῶν» τοῦ κ. Βασ. Λαζανᾶ, «Ἡ προσωπικότης Ἰωσὴφ τοῦ Παγκάλου καὶ Ρωμανὸς ὁ Μελῳδὸς» τοῦ κ. Ἀνδρ. Παπαδοπούλου, «Ἡ πνευματικὴ καὶ καλλιτεχνικὴ ζωὴ τοῦ μηνὸς» τοῦ κ. Μελῆ Νικολαΐδη. Ἐπιστολαί, παιδαγωγικαὶ σελίδες, λογοτεχνικὴ ὕλη, κριτικὴ βιβλίου.

ΝΕΑΙ ΕΚΔΟΣΕΙΣ

Ἐντὸς τοῦ Ἀπριλίου θὰ κυκλοφορήσῃ τὸ περισπούδαστον βιβλίον «Ἡ πολιτικὴ τοῦ Χριστοῦ», μετ' ἀντιστοίχου Ἀγγλικῆς μεταφράσεως. Βιβλίον πρωτότυπον εἰς τὴν παγκόσμιον λογοτεχνίαν. Διεθνοῦς προβολῆς. Περιεχόμενα: «Χριστιανισμός, ἡ θρησκεία τοῦ Ἁγίου». «Ὁ Χριστὸς εἶναι ὁ Πολιτικὸς Ἡγέτης». «Οἱ πτωχοὶ τοῦ Ἁγίου Πνεύματος». «Τὸ καθήκον τῆς διηρημένης Ἐκκλησίας». «Ἡ πολιτικὴ γραμμὴ τοῦ Κυρίου».

Τὸ βιβλίον τοῦτο εἶναι χρησιμώτατον, ὄχι μόνον εἰς κάθε Ἕλληνα, καὶ ὀρθόδοξον Χριστιανόν, ἀλλὰ καὶ διὰ τοὺς μαθητὰς τῶν Ἀγγλικῶν Ἰνστιτούτων. Πληροφορίαι παρὰ τῇ Χριστιανικῇ Ἰσοπολιτείᾳ, Ἀλεξ. Ὑψηλάντου 131 α.

Συγγραφεὺς ὁ ἐπίτιμος γυμνασιάρχης κ. Γεώργ. Κ. Παπαγεωργίου (Ἐράλδο).

ΕΙΣ ΜΝΗΜΗΝ

Ἡ οἰκογένεια Γεωργίου Παναγιωτοπούλου κατέθεσεν 100 δρχ. ὑπὲρ τῆς «Ζωοδόχου Πηγῆς», εἰς μνήμην Χρήστου Ματζάκου.

ΕΝΟΙΚΙΑΖΕΤΑΙ δωμάτιον Νόρμαν—Κανακάρη 33.

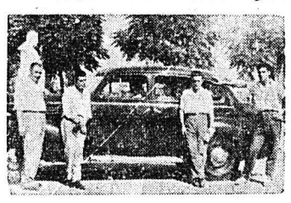

ΣΧΟΛΗ ΟΔΗΓΩΝ ΑΥΤΟΚΙΝΗΤΩΝ

ΔΙΟΝΥΣΙΟΥ ΜΠΑΛΑΣΚΕΡΗ

Ἀναλαμβάνομεν τὴν ἐκπαίδευσιν ἀπὸ 22—40 ἐτῶν διὰ ἐπαγγελματικὰ διπλώματα.

Ἐπίσης ἀπὸ 19 ἐτῶν διὰ ἐρασιτεχνικὰ διπλώματα, δι' ἄνδρας, κυρίας καὶ δεσποινίδας.

Πληροφορίαι Πλατεῖα Γεωργίου, καφενεῖον «Τὸ Κέντρον».

Τηλ. 23—54

ΕΝΟΙΚΙΑΖΟΝΤΑΙ ΝΥΦΙΚΑ

Μελλόνυμφοι

Πολυτελέστατο νυφικὸ μὲ γοῦστο καὶ τέχνη θὰ βρῆτε μόνον στὸ Ἀτελιὲ τῆς Ἄννας Γαλανοπούλου ἡ Κρεμμύδα, πτυχιούχου τῆς Σχολῆς Τσοπανέλη ὁδὸς 3ου Ὀρειβατικοῦ 30 τέρμα Γερμανοῦ. Μία ἐπίσκεψις θὰ σᾶς πείσῃ ἀπόλυτα. Τιμαὶ ἀσυναγώνιστοι.

Η ΑΝΕΓΕΡΣΙΣ ΠΟΛΥΟΡΟΦΩΝ ΠΟΛΥΚΑΤΟΙΚΙΩΝ

Παρὰ τοῦ ὑφυπουργοῦ Προεδρίας τῆς Κυβερνήσεως κ. Γεροκωστοπούλου ἐλάβομεν τὴν κάτωθι ἐπιστολήν:

Εἰς τὰ φύλλα ὑμῶν τῆς 23ης καὶ 24ης—3—62 δημοσιεύετε τηλεγραφήματα διαμαρτυρίας ὀργανώσεων τῶν Πατρῶν διὰ τὴν ἀπαγόρευσιν ἀνεγέρσεως πλειόνων τῶν ἓξ ὀρόφων εἰς πολυκατοικίας ὡς καὶ τῶν ὀρόφων ἐν ἐσοχῇ (ρετιρέ).

Ἡ ἁρμοδία διεύθυνσις τοῦ ὑφυπουργείου Δημοσίων Ἔργων, μετὰ τῆς ὁποίας συνεζητήσαμεν τὸ θέμα, μᾶς παρέσχε τὴν πληροφορίαν ὅτι αὕτη εἶναι καθ' ὅλα ἑτοίμη καὶ ἀναμένει τὰ ζητηθέντα ἀπὸ τοὺς ἰδιοκτήτας μικρῶν, μὴ ἀρτίων, οἰκοπέδων στοιχεῖα, ὥστε νὰ ἐκδοθῇ τὸ ἀπαιτούμενον Βασιλικὸν Διάταγμα διὰ τὸν καθορισμὸν τοῦ ὕψους καὶ τοῦ ἐμβαδοῦ τῶν πολυκατοικιῶν. Μέχρι τῆς ἐκδόσεως τοῦ ἐν λόγῳ Βασ. Δ)τος θὰ ἐξασκολουθήσῃ ἰσχύουσα ἡ ὑφισταμένη ἀπαγόρευσις.

Ἐν τούτοις ὁ κ. ὑφυπουργὸς Δημοσίων Ἔργων μοὶ παρέσχε τὴν κατηγορηματικὴν διαβεβαίωσιν ὅτι θὰ ἐπιληφθῇ προσωπικῶς τοῦ θέματος προκειμένου νὰ δοθῇ λύσις δικαία καὶ σύμφωνος ὄχι μόνον πρὸς τὰς οἰκοδομικὰς ἀνάγκας τῆς πόλεως. ἀλλὰ καὶ πρὸς τὴν ἐπιθυμίαν τῶν ἰδιοκτητῶν, ρυθμιζομένου, ἅμα, καὶ τοῦ θέματος τῶν μὴ ἀρτίων οἰκοπέδων.

Ὁ ὑφυπουργὸς
Ἀχ. Γεροκωστόπουλος

ΕΝΟΙΚΙΑΖΕΤΑΙ οἰκία ἐκ 3 δωματίων, χώλλ, κουζίνας, Ο—3 κλπ. χρειωδῶν, καινουργής, εἰς τὴν περιφέρειαν Πυροσβεστείου. Πληροφορίαι Ἁγ. Νικολάου 48.

ΕΙΣ ΤΑΣ ΕΟΡΤΑΣ ΤΟΥ ΜΕΣΟΛΟΓΓΙΟΥ ΘΑ ΜΕΤΑΣΧΗ ΕΦΕΤΟΣ Η ΑΓΙΑ ΛΑΥΡΑ ΜΕ ΤΟ ΙΣΤΟΡΙΚΟΝ ΛΑΑΡΑΝ ΤΟΥ 1821

Ὁ ἑορτασμὸς τῆς 136ης ἐπετείου τῆς Ἐξόδου τοῦ Μεσολογγίου καὶ τῆς 138ης ἐπετείου τοῦ θανάτου τοῦ Βύρωνος καὶ τῶν ἀποκαλυπτηρίων τοῦ ὁμοιώματος τοῦ ἱστορικοῦ Ἀνεμομύλου, θὰ γίνουν τὴν 21—22 Ἀπριλίου. Ἐκλήθησαν οἱ Βασιλεῖς καὶ ἡ Κυβέρνησις. Τὸν πανηγυρικὸν λόγον τῆς νυκτὸς τοῦ Σαββάτου θὰ ἐκφωνήσῃ ὁ ὑπουργὸς τῆς Παιδείας κ. Γρηγ. Κασιμάτης.

Ὁ ὁμάρχος κ. Εὐαγγελάτος μεταβὰς χθὲς εἰς τὴν μονὴν τῆς Ἁγίας Λαύρας Καλαβρύτων διὰ νὰ παραδώσῃ τὰ χειρόγραφα, τῆς ὑπ' αὐτοῦ συγγραφείσης, παρακλήσει τοῦ ἡγουμένου συμβουλίου ἱστορίας τῆς χιλιετηρίδος τῆς Μονῆς παρεκάλεσε νὰ μετάσχῃ τῶν ἑορτῶν τὸ ἡγουμενοσυμβούλιον συνοδεῦον τὸ Λάβαρον τῆς Ἐπαναστάσεως τοῦ 1821. Τὸ Συμβούλιον ἀπεδέχθη τὴν παράκλησιν τοῦ κ. Εὐαγγελάτου, ἀφοῦ τοῦ ἐξέφρασε εὐγνωμοσύνην διὰ τὸ ἔργον του καὶ ἐρρύθμισε μετ' αὐτοῦ τὴν ὥραν τῆς ἀφίξεως τοῦ Λαβάρου εἰς Μεσολόγγιον, ὅπου θὰ γίνῃ ἐπίσημος ὑποδοχή.

Ὁ ἡγούμενος τῆς Μονῆς πανοσιολογιώτατος ἀρχιμανδρίτης κ. Βαρθολομαῖος Βουρλούμης καὶ ὁ σύμβουλος ἀρχιμανδρίτης κ. Ἄνθιμος Δημακόπουλος θὰ κρατοῦν ἐναλλὰξ τὸ Λάβαρον, εἰς τὸ ὁποῖον θὰ δοθῇ θέσις ἐν τῇ πομπῇ πρὸς τῆς εἰκόνος τῆς Ἐξόδου.

Οἱ μητροπολῖται Ἰωαννίνων κ. Σεραφείμ, Ἄρτης κ. Ἰγνάτιος, Ναυπακτίας ἐγνώρισαν ὅτι θὰ μετάσχουν τῶν ἑορτῶν τῆς Ἐξόδου.

ΕΠΙ ΤΩ ΚΑΤΑΠΛΩ ΤΗΣ ΜΟΙΡΑΣ

ΠΗΓΑΙΑ ΑΓΑΘΟΕΡΓΑ

ΑΙΣΘΗΜΑΤΑ ΕΞΕΔΗΛΩΣΑΝ ΕΙΣ ΠΑΤΡΑΣ ΟΙ ΑΜΕΡΙΝΑΝΟΙ ΝΑΥΤΑΙ

Πλουσία τῷ ὄντι ὑπῆρξεν ἡ δρᾶσις τῶν μονάδων τοῦ ἀμερικανικοῦ στόλου, αἵτινες ἐπεσκέφθησαν τὸν λιμένα μας τὰς τελευταίας ἡμέρας. Μὲ ἔντονον διάθεσιν πρὸς τὴν ἀγαθοεργίαν, ἀπὸ τῆς πρώτης στιγμῆς τῆς ἀφίξεώς των ἐζήτησαν τὴν ἄδειαν ἀπὸ τὰς τοπικὰς ἀρχὰς καὶ ἄνδρες τῶν σκαφῶν ἤρχισαν ἀσχολούμενοι κατὰ διαφόρους τρόπους νὰ παράσχουν εἰς τὴν πόλιν καὶ τὴν περιοχήν της ὅ,τι τοὺς ἦτο δυνατόν.

Τὸ ἀξιοσημείωτον εἶναι ὅτι ἡ οὕτως ἐκδηλωθεῖσα διάθεσίς των ὑπῆρξεν πηγαία καὶ εἰς οὐδεμίαν περίπτωσιν ὑπηγορεύετο ἐκ τῶν ἄνω. Εἶχον πάντοτε τὴν ἔγκρισιν καὶ τὴν συμπαράστασιν τῶν ἀξιωματικῶν των, οἱ ὁποῖοι τοὺς ἐπλαισίωσαν εἰς ὅ,τι ἐζήτησαν νὰ προσφέρουν εἰς τὴν πόλιν μας.

Μεταξὺ τῶν ἄλλων μία ἀπὸ τὰς ὡραιοτέρας χειρονομίας των ἦτο καὶ ἡ κατωτέρω: Τὰ τέσσαρα μεγάλα σκάφη ὠργάνωσαν ὁμάδας ἐργασίας καὶ συνέλεξαν μεταξὺ τῶν ἀνδρῶν ὅσα το