ΓΡΑΦΕΙΑ — ΤΥΠΟΓΡΑΦΕΙΑ: ΓΕΡΟΚΩΣΤΟΠΟΥΛΟΥ ΚΑΙ ΑΛΕΞ. ΥΨΗΛΑΝΤΟΥ 177
ΤΗΛΕΦΩΝΑ:
ΣΥΝΤΑΞΙΣ: 24-94
ΔΙΑΧΕΙΡΙΣΙΣ: 43-23
ΤΙΜΗ ΦΥΛΛΟΥ ΔΡΑΧ. 1.50

ΠΕΛΟΠΟΝΝΗΣΟΣ

ΗΜΕΡΗΣΙΑ ΕΘΝΙΚΗ ΕΦΗΜΕΡΙΣ ΠΑΤΡΩΝ - ΕΤΟΣ ΙΔΡΥΣΕΩΣ 1886

20 ΚΥΡΙΑΚΗ ΜΑΪΟΥ 1962
ΠΕΡ. Β. ΕΤΟΣ ΙΖ. ΑΡ. ΦΥΛ. 5173

ΑΝΟΙΚΤΗ ΕΠΙΣΤΟΛΗ

ΠΡΟΣ ΤΟΝ ΑΡΧΗΓΟΝ ΤΗΣ ΕΝΩΣΕΩΣ ΚΕΝΤΡΟΥ

Κύριε Πρόεδρε,

Κυβερνήτην, πάντοτε, ἠθελήσατε τὸν Γεώργιον Παπανδρέου. Καὶ εὐλόγως. Ὅταν καὶ ὁ νεώτερος τῶν βουλευτῶν ἐφείλῃ νὰ θέτῃ ὡς σκοπὸν τὴν ὑπουργίαν καὶ νὰ παρασκευάζεται δι' αὐτήν, ἡ ἰδική Σας φιλοδοξία συνώψιζε τὸ θεμιτότερον αἴτημα δημοσίου ἀνδρός. Ἐν προκειμένῳ δὲ αἴτημα, ἠτιολογημένον, λόγῳ συγκεκριμένων ἱκανοτήτων καὶ πείρας, μὲ ὡρισμένας πιθανότητας ἐπωφελοῦς ἀποδόσεως. Εἰς τὴν πολιτικὴν ὅμως, ὅπως ἄλλωστε καὶ εἰς ἄλλους τομεῖς, οὔτε ἡ πρόθεσις, οὔτε καὶ ἡ νομιζομένη ἀξία ἀρκοῦν μόναι διὰ τὸ ἀποτέλεσμα. Ἡ Μοῖρα, αἴφνης, ὅπως γνωρίζετε, κάθε ἄλλο παρὰ ἀμέτοχος φαίνεται. Βεβαιότατα δέ, κυρίαρχον διαδραματίζει ρόλον ἡ θέλησις τοῦ Λαοῦ. Καὶ αὐτὴ ἡ θέλησις, ἀπέναντί Σας ὑπῆρξεν ἐπιμόνως ἀρνητική. Ὀρθή, λογικὴ ἐπεξεργασία, ἐν συνδυασμῷ πρὸς ἀμωμητὴν ὁδηγίαν αἰσθητηρίου; Ἐσφαλμένη ἐκτίμησις δεδομένων καὶ συρροὴ παρεξηγήσεων; Εἰς τὴν Δημοκρατίαν, τῆς ὁποίας ἡ θεωρητικὴ ἀνατομία ἀποτελεῖ, ἐν διαρκεῖ ἑτοιμότητι, οἶστρον καὶ θέλγουσαν ἐνασχόλησίν Σας, ἡ λαϊκὴ ἐπιμηγορία δὲν κρίνεται. Διότι χωρὶς αὐτήν, τὴν ἔστω συμβατικὴν ἀσφάλειαν, θὰ ἀνετρέπετο ἡ βάσις τοῦ θεσμοῦ. Καὶ πρῶτον Ὑμᾶς, ὅπως, κατὰ τὴν ἐπιθυμίαν Σας, πρέπει νὰ τεκμαίρεται, τοῦτο θὰ εὕρισκεν ἀντίθετον.

Ὅμως, ἐδῶ ἀκριβῶς, ἀρχίζει, κύριε Πρόεδρε, ἡ δραματικὴ ἀσυνέπεια. Ἐδῶ ἀκριβῶς ἀρχίζει ἡ τραγικὴ περιπέτειά Σας, ἡ ὁποία, ἐκφυγοῦσα τῆς προσωπικῆς περιπτώσεως, ὑπάρχει φόβος νὰ ἀποβῇ καὶ περιπέτεια ἀδήλων ἐκβάσεων διὰ τὸ Ἔθνος. Πρόδηλος εἶναι ἡ καταγωγή, ἡ ἀφετηρία της. Εὑρίσκεται εἰς τὴν εὐεξήγητον — ἐὰν ἐπιμένετε — πικρίαν Σας, τὴν ὁποίαν δὲν ἠδυνήθητε αὐτὴν τὴν φοράν, ὅπως ἄλλοτε ἐπετυγχάνετε, μερικῶς νὰ πειθαρχήσετε εἰς τὴν ἐπιταγὴν τοῦ πολιτικοῦ χρέους. Ὁ ἄνθρωπος ἠπίστησε πρὸς τὸν ἡγέτην. Καὶ ἔκτοτε, μετὰ τὴν 29 Ὀκτωβρίου, ὅτε ἐπῆλθεν ἡ ψυχικὴ κάμψις, ὁ ἄνθρωπος αὐτὸς κατέστη ὁ ἀναιτίως αὐτόχειρ, ὁ ἀναιτίως ἡττημένος τῆς ἀνόδου. Διότι, βοηθοῦντος κατὰ τὴν ἐκλογικὴν προδικασίαν — θὰ συμφωνήσετε ἀσφαλῶς κατὰ βάθος — καὶ τοῦ Ἀρχηγοῦ τῆς ΕΡΕ καὶ παραλλήλως καὶ τοῦ κ. Μαρκεζίνη, εἰς φάσιν ἀνόδου εἶχεν εἰσέλθει τὸ Κέντρον. Καὶ εἴχαμεν ἀρχίσει νὰ ἐλπίζωμεν. Νὰ ἐλπίζωμεν, ὅτι θὰ ἠμπορούσαμεν, ἐπὶ τέλους, νὰ ἀμνηστεύσωμεν τὸ καταλυτικὸν παρελθόν, ἀφοῦ διεφαίνετο σοβαρὸς πολιτικὸς ὀργανισμός, χειραφετημένος ἀπὸ τὸν κομματικὸν ἀτταβισμόν, ἀνανεωμένος ἀπὸ τὴν ἔφεσιν τοῦ ἐξιλασμοῦ, δι' ἔργου θετικοῦ, ἱκανὸς νὰ διεκδικήσῃ, μὲ ἐμπιστοσύνην, τὴν διαδοχήν.

Ἀλλὰ ἡ Μοῖρα, θὰ ἔλεγε κανείς, κύριε Πρόεδρε, ἐφθόνησε τὴν περίστασιν. Καὶ τὴν κατεδίωξεν. Αἰφνιδίως, ὁ ἄνθρωπος, ποὺ ἀπηρνήθη τὸν ἡγέτην καὶ ἀπέρριψεν ὡς ἐπαχθῆ πολυτέλειαν ματαιότητος τὰς εὐθύνας του, ἀφοῦ ἀπώλεσε τὴν αὐτοκυριαρχίαν, ἀπέκτησεν, εἰς θλιβερὰν ἀναπλήρωσίν της, κάποιαν μανιώδη πεποίθησιν ἀνεμποδίστου διασαλεύσεως τῶν πάντων. Ἡ φιλοδοξία, περὶ τῆς ὁποίας ἐν ἀρχῇ ὡμιλήσαμεν, ἔπαυσε καὶ σκιωδῶς καὶ ὑποτυπωδῶς διακρινομένη. Καὶ δεσπόζον, ἄπληστον, παμφάγον καὶ καταπράσινον ἔμεινε τὸ πάθος.

Οὕτω ὁ κ. Γεώργιος Παπανδρέου ἐνεπλάκη εἰς τὴν δίνην θυέλλης ἐκριζωτικῆς. Καὶ φυσικά, ἀπὸ αὐτὴν τὴν ἀγρίαν συμπλοκὴν μὲ τοὺς πάντας ἐναντίον πάντων, θυγατέρες νόθοι ἀλλὰ φοβεραί, ἐμφανίζονται ἡ καταδολίευσις τῆς ἀληθείας καὶ ἡ φθορὰ τῶν θεσμῶν.

Ἐναντίον πάντων, λοιπόν, Σεῖς, κύριε Πρόεδρε. Ἐναντίον τοῦ Λαοῦ, ποὺ δὲν ἐψήφισεν ἀβεβαιότητα καὶ ἀκυβερνησίαν. Καὶ ἡ ἐξ αἰτίας τούτου ἀδυσώπητος ἐχθρότης ὀνομάζεται βία καὶ νοθεία!!!

Ἐναντίον τοῦ Ἔθνους, ποὺ ἐννοεῖ νὰ προστατεύῃ, μὲ πολιτικὴν καὶ οἰκονομικὴν σταθερότητα, τὴν ἔντασιν τῆς δημιουργικῆς προσπαθείας. Καὶ αὐτὴ ἡ τοποθέτησις τῆς ἐξάλλου ἀντιδικίας, ἐνθυμιζούσης ἑνετικῆς τεχνοτροπίας ἐπιδόσεις εἰς ραδιουργίας, ἀποκαλεῖται διαφώτισις τῆς διεθνοῦς Κοινῆς Γνώμης.

Ἐναντίον τοῦ Βασιλέως, ὁ ὁποῖος εἶναι ἀποφασισμένος νὰ κρατήσῃ ἄλυτον τὴν συνέχειαν τῆς Συνταγματικῆς ὁμαλότητος. Καί, ἀδιαφορῶν διὰ τὰς ἐκβιαστικὰς ἀποπείρας, νὰ θωρακίσῃ τὸ Πολίτευμα ἔναντι τῆς ἐπιδρομῆς τῶν περὶ μεταβατικῆς πανούργων σχεδίων. Καὶ αὐτὴ ἡ ἀνευλάβεια τιτλοφορεῖται «ἀγὼν διὰ τὴν Δημοκρατίαν»!!

Ἐναντίον τῶν Ἐνόπλων Δυνάμεων, αἱ ὁποῖαι δὲν προσφέρονται εἰς ἐνθάρρυνσιν πραξικοπηματικῶν ὀνειροπολήσεων. Καὶ αὐτὸς ὁ κατάφωρος διασυρμός, ποὺ δυσκόλως εὑρίσκει ὅμοιόν του, χαρακτηρίζεται «ἐκδήλωσις φιλολαϊκῆς μερίμνης»!!

Ἐναντίον τῆς Δικαιοσύνης, εἰς τὴν περιοχὴν τῆς ὁποίας, ἐν μέσῳ φαρισαϊκῶν ὑμνωδιῶν, ἀνακαλύπτονται δῆθεν κυβερνητικαὶ πιέσεις καὶ παρεμβάσεις. Καὶ ἡ διάβρωσις αὐτὴ διαφημίζεται ὡς πανοπλία δικαστικῆς ἀνεξαρτησίας καὶ ἀρετῆς.

Καὶ μετὰ τὴν προπαρασκευὴν αὐτήν, κύριε Πρόεδρε, ἐν μέσῳ αὐτόχρημα συνωμοτικῆς ἀλληλουχίας μύθων, συκοφαντιῶν καὶ ὕβρεων, ἀλληλουχίας ἀποκαλυπτούσης ἐν ψυχρῷ κατεστρωμένον πρόγραμμα ἠθικοῦ ἀφοπλισμοῦ τοῦ Ἔθνους, μεταφέρετε, μὲ τὴν ἀπαραίτητον πάντοτε κομμουνιστικὴν ὑπόκρουσιν, τὴν καπηλείαν εἰς τοὺς ἐξώστας. Καὶ κατέρχεσθε εἰς πεζοδρομιακὰς ἀναμετρήσεις μὲ τὸ ἐπίσημον Κράτος, κομπάζοντες διὰ τὴν μαχητικότητα τῶν ἐπιτηδείως ἐξαφθέντων Γιρονδίνων Σας. Καὶ ὁμιλεῖτε ἔπειτα ἀπὸ τοῦ βήματος τῆς Βουλῆς — προχθὲς — μὲ τετυφωμένην ἐπιθετικὴν προκλητικότητα, διὰ νὰ καρυκεύσετε μὲ ἐξεζητημένα σοφίσματα τὴν πεντάμηνον πολιτικὴν ἀθλιότητα, ἀπὸ τὴν παγίδα τῆς ὁποίας, ἅπαξ καὶ ἠθελημένως ἐνεπέσατε, εἶναι δραματικῶς δυσχερὲς πλέον νὰ διαφύγετε· καὶ διὰ νὰ ἀναμίξετε εἰς τὰς ἀδαπάνους ἐξάρσεις μερικὰς ἀκόμη ἀνευλαβείας κατὰ τοῦ Στέμματος.

☆

Οὐδέποτε, κύριε Πρόεδρε — καὶ φαίνεται, ὅτι ἡ διαπίστωσις Σᾶς προσφέρει ἱκανοποίησιν — ἐντὸς τόσον μικροῦ διαστήματος ἐγένοντο τόσαι κατὰ τῶν πάντων ἀπόπειραι. Ἐν τούτοις, δὲν εἰμπορεῖ νὰ εἴσθε Σεῖς ὁ Γεώργιος Παπανδρέου, ὁ ὁποῖος αὐτὰ διαπράττει. Κάποιος καταστροφικὸς δαίμων ἐνεργεῖ διὰ τῆς ἰδικῆς σας σκέψεως. Σεῖς εἶσθε ἁπλῶς αἰχμάλωτος καὶ ἐνεργούμενόν του. Καὶ λυπούμεθα — πιστεύσατέ μας — εἰλικρινῶς. Λυπούμεθα, διότι ἐμείνατε μόνος, μὲ δανείους ἴσως διαδηλωτάς, ἀλλὰ χωρὶς φίλους, χωρὶς ἴσως καὶ αὐτὴν τὴν συνείδησίν σας συμπαραστάτιδα. Λυπούμεθα, διότι προδήλως δὲν ἀντιλαμβάνεσθε τώρα ποῦ ὁδηγεῖτε καὶ ποῦ ἐφθάσατε. Δὲν κινδυνεύει ἀπὸ ἐχθροὺς ἡ Δημοκρατία, κύριε Πρόεδρε. Κινδυνεύει ἀπὸ ἐκείνους, ποὺ αὐτοδιωρίσθησαν φίλοι της. Καὶ δὲν εἶναι ὁ Βασιλεύς, βασιλεὺς ὡρισμένης παρατάξεως. Εἶναι βασιλεὺς ὅλων τῶν Ἑλλήνων, ὅπως καὶ τῆς θελήσεως τῶν Ἑλλήνων γνήσιον προϊὸν εἶναι ἡ Κυβέρνησις τοῦ Κωνσταντίνου Καραμανλῆ.

Λυπούμεθα... Διότι, ἐπὶ τέλους, δὲν ὑπῆρχε λόγος νὰ φθάσετε εἰς τὸ τέρμα τῆς πολιτικῆς σταδιοδρομίας Σας αἰσθανόμενος ἐντροπήν. Καὶ ἐντροπὴν ἀσφαλῶς κάποτε θὰ αἰσθανθῆτε.

...Κρῖμα, ὅτι ὅλα τὰ ἐξωδεύσατε, ὅλα τὰ κατησωτεύσατε εἰς τὸ μικρὸν πάθος.

Μετὰ τῆς προσηκούσης τιμῆς
Η «ΠΕΛΟΠΟΝΝΗΣΟΣ»

Ἐκφυλίζεται ἡ πρότασις δυσπιστίας

Η ΜΑΧΗΤΙΚΟΤΗΣ ΤΗΣ Ε. Κ. ΕΞΗΝΤΛΗΘΗ ΑΠΟ ΤΗΝ Β' ΣΥΝΕΔΡΙΑΝ

Οἱ βουλευταί της ἀποχωροῦν τῆς Βουλῆς δυσφοροῦντες κατὰ τοῦ κ. Γ. Παπανδρέου

ΣΤΑΘΕΡΑ Η ΟΙΚΟΝ. ΠΡΟΟΔΟΣ

Τονίζει ὁ ὑπουργὸς Συντονισμοῦ

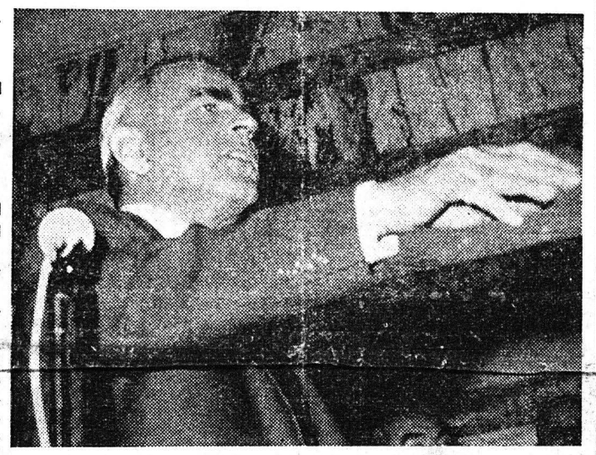

Ὁ Πρωθυπουργὸς κ. Καραμανλῆς, κατὰ τὴν 6' ἡμέραν τῆς συζητήσεως εἰς τὴν Βουλὴν ἐπὶ τῆς προτάσεως δυσπιστίας, παρεμβαίνων ἀποστομωτικῶς διὰ τὴν Ἀντιπολίτευσιν

ΑΘΗΝΑΙ, 19.— Τὴν 10.30' π.μ. σήμερον συνεχίσθη εἰς τὴν Βουλὴν ἡ συζήτησις ἐπὶ τῆς προτάσεως δυσπιστίας, τὴν ὁποίαν ὑπέβαλον ἡ Ἕνωσις Κέντρου καὶ ἡ ΕΔΑ.

Χαρακτηριστικὸν τῆς χθεσινῆς νυκτερινῆς συνεδριάσεως εἶναι ὅτι οἱ ὑποβαλόντες τὴν πρότασιν δυσπιστίας βουλευταὶ τῆς Ἑνώσεως Κέντρου ἀποχώρησαν πρῶτοι ἐκ τῆς Βουλῆς καὶ παρέμειναν μόνον 5 καὶ αὐτοὶ κατὰ τὸ πλεῖστον ἐκοιμῶντο ἐπὶ τῶν ἑδρῶν των.

Τὸ γεγονὸς τοῦτο προεκάλεσεν ἔκπληξιν μεταξὺ τῶν κοινοβουλευτικῶν κύκλων, οἱ ὁποῖοι παρατηροῦν ὅτι ἡ δευτέρα συνεδρίασις τῆς Βουλῆς ἐξήντλησε πλέον τὴν μαχητικότητα τῆς Ἑνώσεως Κέντρου καὶ ὅτι ὅλα τὰ γεγονότα μέχρι χθὲς τὴν ἐσπέραν ἦσαν ἐντυπωσιακά, διὰ νὰ ἐπιβιβασθῇ ὁ «ἀνένδοτος ἀγών», τὸν ὁποῖον ὑπηρετεῖ ὁ κ. Παπανδρέου.

Οἱ πλεῖστοι τῶν βουλευτῶν τῆς Ἑνώσεως Κέντρου ἀποδοκιμάζουν τὴν τακτικὴν τοῦ ἡγέτου των, ὅστις καθιέρωσεν ἀνὰ δίμηνον νὰ ὑποβάλλῃ πρότασιν δυσπιστίας, νὰ ἐπαναλαμβάνῃ τὰς αὐτὰς κατηγορίας, νὰ δέχεται ἀποστομωτικὰς ἀπαντήσεις καὶ νὰ ταλανίζῃ τόσον τὴν Βουλήν, ὅσον καὶ τὴν Κοινὴν Γνώμην.

Πάντως μέχρι τῆς στιγμῆς ὑπὸ τῆς Ἑνώσεως Κέντρου οὐδεμία ἀπάντησις ἐδόθη εἰς τὴν χθεσινὴν πρόκλησιν τοῦ κ. Ράλλη περὶ διενεργείας νέων ἐκλογῶν.

Χαρακτηριστικῶς ἐτονίζετο σήμερον εἰς τοὺς διαδρόμους τῆς Βουλῆς, ὅτι οἱ βουλευταὶ τῆς Ἑνώσεως Κέντρου, αἰφνιδιασθέντες ἀπὸ τὴν πρόκλησιν τοῦ κ. Ράλλη, διὰ τῆς σιωπῆς των ἀφῆκαν νὰ ἐννοηθῇ ὅτι εὔχονται «νὰ παρέλθῃ ἐξ αὐτῶν τὸ ποτήριον».

Ἡ σημερινὴ συνεδρίασις ἤρχισε μὲ συνέχισιν τῆς ἀγορεύσεως τοῦ κ. Καψάλη, ὅστις ἐπρότεινε τὴν αὔξησιν τοῦ ἀφορολογήτου κατωτάτου ὁρίου συντηρήσεως, διὰ νὰ ἐλαφρυνθοῦν οἰκονομικῶς οἱ ἀσθενέστεροι.

Διὰ τοῦ τρόπου αὐτοῦ, εἶπε, θὰ ἀπαλλαγοῦν αἱ φοροτεχνικαὶ ὑπηρεσίαι τοῦ φόρτου τῶν φορολογικῶν δηλώσεων, ὥστε νὰ δυνηθοῦν αὗται νὰ ἀσχοληθοῦν μὲ τὴν ἔρευναν τῶν φορολογικῶν δηλώσεων τῶν ἰσχυροτέρων φορολογουμένων.

Προέτεινεν ἀκολούθως τὴν ἀναμόρφωσιν τῆς φορολογικῆς κλίμακος διὰ τῆς μειώσεως τῶν φορολογικῶν συντελεστῶν. Ὡς ἐτόνισεν, ἡ ἀναμόρφωσις αὕτη ἐξυπηρετεῖ οὐσιαστικῶς τόσον τὸ αἴτημα τῆς φορολογικῆς δικαιοσύνης, ὅσον καὶ τὸ τῆς δημιουργίας κινήτρων πρὸς οἰκονομικὴν ἀνάπτυξιν.

Κύριος κυβερνητικὸς ὁμιλητὴς κατὰ τὴν σημερινὴν συνεδρίασιν τῆς Βουλῆς ἦτο ὁ ὑπουργὸς τοῦ Συντονισμοῦ κ. Παπαληγούρας, ὅστις εἶπεν, ὅτι «δὲν ὑπάρχει ἀμφιβολία ὅτι, λαμβανομένου ὑπ' ὄψιν τοῦ κατὰ κεφαλὴν ἐθνικοῦ εἰσοδήματος, αἱ ἀμυντικαὶ δαπάναι τῆς χώρας εἶναι ὄντως δυσβάστακτοι. Ἀλλά, δυστυχῶς, αἱ ἀμυντικαὶ δαπάναι δὲν τελοῦν μόνον ἐν συναρτήσει πρὸς τὴν οἰκονομικὴν τῆς χώρας δυνατότητα, ἀλλὰ καὶ ἐξ ἀντικειμένου μὲ τὰς ἀμυντικὰς ἀνάγκας.

»Δὲν θὰ ὑπεισέλθω εἰς τὴν ἐξέτασιν τοῦ γενικωτέρου ἀμυντικοῦ προβλήματος καὶ τοῦ προβλήματος ποὺ ἀντιμετωπίζει ἡ Ἑλλὰς ὡς μέλος τῆς Ἀτλαντικῆς Συμμαχίας. Ὑπενθυμίζω ὅμως πρὸς ὅλας τὰς πτέρυγας, ὅτι ὅλα τὰ γειτονικὰ κράτη, μὲ μόνην ἐξαίρεσιν τὴν Ἀλβανίαν, διατηροῦν δυνάμεις ὑπερτέρας τῶν ἰδικῶν μας καὶ ἑπομένως εἶναι ἠναγκασμένα νὰ ἔχουν ἀμυντικὰς δαπάνας μεγαλειτέρας τῶν ἰδικῶν μας».

Ἀφοῦ ἀναφέρει ἐν συνεχείᾳ ὁ κ. Παπαληγούρας τὴν κατὰ κεφαλὴν ἐπιβάρυνσιν εἰς τὰς διάφορα κράτη ἐπὶ τοῦ ὕψους τῶν στρατιωτικῶν δαπανῶν, τονίζει ὅτι ἀκριβῶς ἡ συμμαχικὴ ἀλληλεγγύη, τὴν ὁποίαν διεκήρυξεν ὁ Πρόεδρος τῆς Κυβερνήσεως, ὅταν διὰ πρώτην φορὰν ἐνώπιον τῆς Ἀτλαντικῆς Συμμαχίας ἔθεσε τὸ θέμα τὸ ἀμυντικὸν καὶ τὸ οἰκονομικὸν τῆς Ἑλλάδος, εἶναι ἡ γραμμὴ ἥτις ἔπρεπε νὰ ἀκολουθηθῇ. Ἀλλὰ γενικῶς εἰς τοὺς διεθνεῖς ὀργανισμοὺς δὲν ἰσχύει ἡ ἀρχὴ τοῦ «αἰτεῖτε καὶ δοθήσεται». Ἀκόμη δὲ περισσότερον δὲν ἰσχύει εἰς τὸ ΝΑΤΟ, τὸ ὁποῖον εἶναι ἀμυντικὸς ὀργανισμὸς καὶ δὲν ἀποτελεῖ οἰκονομικὴν ἕνωσιν.

«Ἠγωνίσθημεν, λέγει, διὰ νὰ υἱοθετηθῇ ἡ ἀρχὴ τῆς ἀλληλεγγύης ὄχι μόνον διότι ἀνταποκρίνεται εἰς τὰ ἰδεώδη, πρὸς ὑπεράσπισιν τῶν ὁποίων ἐτάχθη ἡ Ὀργάνωσις, καὶ διότι εἶναι καὶ κατάδηλον ὅτι ἡ ἀμυντικὴ δύναμις τῆς συμμαχίας ἐξαρτᾶται ἀπὸ τὸ ἠθικὸν τῶν ἀποτελουσῶν αὐτὴν χωρῶν καὶ τὸ ἠθικὸν τῶν ἀσθενεστέρων χωρῶν.

»Μερικὲς φράσεις τοῦ κ. Παπανδρέου, θέλω νὰ εἴπω ὅτι σχεδὸν εἶναι αὐτολεξεὶ φράσεις, τὰς ὁποίας αὐτὸς οὗτος ὁ Πρόεδρος τῆς Κυβερνήσεως, ἀπευθυνόμενος πρὸς τὸ Συμβούλιον τοῦ ΝΑΤΟ, ἐξεστόμισε. ποία ὅμως εἶναι ἐσφαλμένη εἰς τὴν τοποθέτησιν τοῦ κ. Παπανδρέου; Ὄχι τὸ αἰτητικόν, ἀλλὰ τὸ ὅτι ἐπίστευσεν ὅτι ἀρκεῖ νὰ ζητήσῃ κανεὶς καὶ νὰ «ζητήσῃ ἀνενδότως» καὶ νὰ λάβῃ. Ὑπάρχει αὐτὴ ἡ σύγχισις. Δὲν ὁμιλοῦμεν τί ἔπρεπε νὰ γίνεται εἰς τὸν μάταιον αὐτὸν κόσμον, ἀλλ' ὁμιλοῦμεν διὰ τὸ τίδυναται νὰ γίνῃ ἐκ τῶν πραγμάτων ὡς ἔχουν. Γνωρίζει, συνεπῶς ἡ Ἕνωσις Κέντρου εἰς τί εἶδος Ὀργανισμὸν προσεχωρήσαμεν. Προσεχωρήσαμεν τάχα εἰς κανένα ὀργανισμόν, ὅστις προβλέπει τὴν οἰκονομικὴν μεταξὺ τῶν μελῶν του ἀλληλεγγύην; Ἡ ἰδέα τοῦ Κοινοῦ Ταμείου, ἥτις ὑπεβλήθη πρὸ διετίας ὑπὸ τοῦ κ. Καραμανλῆ, ὑπεβλήθη δι' ἄλλους λόγους, ἀλλὰ καὶ δι' ἕνα πρακτικὸν λόγον: Προέβλεπεν ὄντως τότε ἡ Κυβέρνησις, ὅτι κάποτε θὰ ἐτερματίζετο ἡ βοήθεια ἀμυντικῆς στηρίξεως, τὴν ὁποίαν παρέχουν αἱ Ἡν. Πολιτεῖαι πρὸς τὴν Ἑλλάδα. Καὶ ὄντως ἀφ' ἧς ἀνέλαβεν ἡ νέα διοίκησις τὴν Ἀμερικανικὴν ἐξουσίαν, ἐσημειώθη κάποια οὐσιώδης πολιτικὴ μεταβολή. Ἡ ὑπὸ μορφὴν δώρου βοήθεια ἀμυντικῆς στηρίξεως μετεβλήθη εἰς μορφὴν βοηθείας στηριζομένης ἐπὶ δανεισμοῦ. Καί, δεύτερον, προσπαθεῖ νὰ ἀποστομώσῃς. Διὰ τὴν Ἀντιπολίτευσιν ἀποστομωτικὸς ἀπαντήσεις δυσπιστίας, ἀπὸ τὴν ἔρευναν τῶν φορολογικῶν δηλώσεων τῶν ἰσχυροτέρων φορολογουμένων.

ΣΥΝΕΧΕΙΑ: Εἰς τὴν 6ην

ΘΕΤΙΚΩΝ ΕΠΙΣΤΗΜΩΝ ΙΔΡΥΜΑ

ΤΟ ΠΑΝΕΠΙΣΤΗΜΙΟΝ ΟΡΙΣΤΙΚΩΣ ΕΙΣ ΤΑΣ ΠΑΤΡΑΣ

ΜΕΛΕΤΑΤΑΙ Η ΙΔΡΥΣΙΣ ΠΑΝΕΠΙΣΤΗΜΙΟΥ ΠΟΛΕΩΣ

ΣΧΟΛΑΙ ΑΝΩΤ. ΒΑΘΜΙΔΟΣ

ΕΙΣ ΙΩΑΝΝΙΝΑ & ΚΕΡΚΥΡΑ

ΑΘΗΝΑΙ 19.— Καθ' ἃ πληροφορούμεθα, τὸ θέμα τῆς ἱδρύσεως Πανεπιστημίου Θετικῶν Ἐπιστημῶν εἰς Πάτρας μὲ Σχολὰς Τεχνικὰς δευτέρας βαθμίδος εἰς Κέρκυραν καὶ Ἰωάννινα προωθήθη ἀρκετά, ὁ δὲ ὑπουργὸς τῆς Παιδείας κ. Κασιμάτης εἰς ἀλλεπαλλήλους συσκέψεις, τὰς ὁποίας εἶχε μὲ ἀνωτέρους ὑπαλλήλους τοῦ ὑπουργείου του, ἔθεσε τὰς βάσεις τοῦ νέου Πανεπιστημιακοῦ Ὀργανισμοῦ. Ἡ ἀνάγκη τρίτου Πανεπιστημίου, κυρίως Θετικῶν Σχολῶν, ἐκρίθη ἐπιτακτικὴ λόγῳ τοῦ ἀλματώδους τεχνικοῦ ἐξοπλισμοῦ τῆς χώρας μας καὶ τῶν παρατηρουμένων κενῶν εἰς ἐπιστημονικὸν τεχνικὸν προσωπικόν.

Δὲν θὰ εἶναι ὑπερβολὴ προσέθεσε σήμερον κυβερνητικὴ προσωπικότης, ἐὰν λεχθῇ ὅτι πιθανῶς καὶ ἐντὸς τοῦ θέρους θὰ εἶναι ἕτοιμον τὸ σχετικὸν νομοσχέδιον, διὰ νὰ εἰσαχθῇ πρὸς ψήφισιν εἰς τὴν Ἐπιτροπὴν Ἐξουσιοδοτήσεως. Αἱ βασικαὶ διατάξεις του θὰ εἶναι ὅμοιαι μὲ ἐκείνας τῶν ἱδρυτικῶν νομοσχεδίων τῶν Πανεπιστημίων Ἀθηνῶν καὶ Θεσσαλονίκης. Μὲ τὴν διαφορὰν ὅτι ἄλλαι διατάξεις θὰ καθορίζουν τὰ τῶν σπουδῶν τοῦ νέου Τεχνικοῦ [illegible] πολυτον ἀνάγκην εἰς τὸ πρόσφατον καὶ τὸ ἔγγυς μέλλον ἡ χώρα μας.

Ἤδη ὡς ἐγνώσθη, ὑπὸ τῶν τεχνικῶν τοῦ ὑπουργείου Παιδείας μελετᾶται ἡ ἵδρυσις Πανεπιστημίου μάλλον εἰς Πάτρας μὲ αἰθούσας διδασκαλίας, ἐργαστήρια, ἀμφιθέατρον κλπ.

Ἐν τῷ μεταξύ, μικρὰ κίνησις ἤρχισε νὰ σημειοῦται εἰς τὴν Κρήτην διὰ νὰ ἐπιτύχουν νὰ ἀποσπάσουν ἀπὸ τὴν Πελοποννησιακὴν πρωτεύουσαν τὸ νέον Πανεπιστημιακὸν Ἵδρυμα καὶ τοῦ Ἡρακλείου.

Ἔγκυρος κυβερνητικὴ προσωπικότης, ὁμιλῶσα σχετικῶς, εἶπεν ὅτι δὲν ὑφίσταται κἂν ζήτημα ἱδρύσεως Πανεπιστημίου εἰς τὴν Κρήτην, ἀλλὰ ὑπεσημείωσε τὴν ἀνάγκην συμπαραστά-

ΣΥΝΕΧΕΙΑ: Εἰς τὴν 6ην

ΤΟ ΣΥΝΤΑΡΑΚΤΙΚΟ ΒΙΒΛΙΟ ΤΟΥ ΥΒ ΓΚΙΛΜΠΕΡ

Η ΚΟΥΒΑ ΤΟΥ ΚΑΣΤΡΟ

ΦΙΝΤΕΛ, ΡΑΟΥΛ, ΓΚΟΥΕΒΑΡΑ (ΤΣΕ) ΤΟ «ΤΡΙΟ ΤΟΥ ΘΑΝΑΤΟΥ»

ΑΠΟΚΛΕΙΣΤΙΚΟΤΗΣ ΤΗΣ "ΠΕΛΟΠΟΝΝΗΣΟΥ,

26 Ἰουλίου 1953! Αὐτὴν τὴν ἡμέρα ὁ πόλεμος τελειώνει στὴν Κορέα. Καὶ ταυτόχρονα τὴν ἴδια ἡμέρα στὸ Σαντιάγο τῆς Κούβας τὸ πολυβόλο ξαπλώνει νεκροὺς 33 πολίτες καὶ 15 στρατιωτικούς.

Τὸ γεγονὸς εἶναι σοβαρὸ γιὰ τοὺς Κουβανέζους. Ἡ εἴδηση ἁπλώνεται στὸ νησὶ σὰν φωτιὰ σὲ μπαρούτι. Ἀπὸ τὴ μιὰ προκαλεῖ τὴν ἀνησυχία καὶ ἀπὸ τὴν ἄλλη γεννᾶ τὴν ἐλπίδα.

Μέσα σὲ μιὰν ἱστορία γεμάτη ἀπὸ ταραχές, ὅπως εἶναι ἡ ἱστορία τῆς Κούβας, ποτὲ τὸ αἷμα δὲν ἔτρεξε τόσο ἄφθονο, ἐκτὸς ἀπὸ τὴν ἐποχὴ τοῦ πολέμου τῆς ἀνεξαρτησίας. Οὔτε καὶ αὐτὴ ἡ δικτατορία τοῦ Μακάντο δὲν εἶχε προσφέρει ποτὲ μιὰ τέτοια ἑκατόμβη. Ὁ ἴδιος ὁ Μπατίστα, καταλαμβάνοντας ἐδῶ καὶ 16 μῆνες τὴν ἐξουσία δὲν ἔρριξε οὔτε ἕνα πυροβολισμό. Ἀλλὰ ἡ ἐπιμονή του νὰ κρατηθεῖ στὴν ἀρχὴ παράνομα καὶ ἡ ἄρνησή του νὰ προσφύγει σὲ ἐλεύθερες ἐκλογὲς προεκάλεσαν τὴν ἐξέγερση. Καὶ νά, πενῆντα νεκροὶ κοίτονταν τώρα στὴ γῆ τοῦ Σαντιάγο.

Ἡ 26 Ἰουλίου 1953 ἀνοίγει μιὰ καινούργια ἐποχὴ στὴν ἱστορία τῆς Κούβας: τὴν ἐποχὴ τοῦ αἵματος. Οἱ ἐπαναστάτες γιὰ νὰ διώξουν τὸ σφετεριστὴ τῆς ἐξουσίας εἶναι ἀποφασισμένοι ἀκόμη καὶ νὰ πεθάνουν καὶ ὁ Μπατίστα, γιὰ νὰ κρατήσει τὴν ἐξουσία ποὺ ἄρπαξε δέχεται νὰ βάλη τοὺς στρατιῶτες του νὰ πυροβολήσουν. Ἡ αἱματοχυσία τοῦ Σαντιάγο εἶναι τὸ πρῶτο ἐπεισόδιο μιᾶς ἐποχῆς βίας. Χρόνια ὁλόκληρα ἡ Κούβα θὰ ζήσει ἀνάμεσα στὴν ἐλπίδα καὶ στὸ φόβο.

Οἱ πολιτικοὶ κύκλοι τῆς πρωτεύουσας γνωρίζουν ἤδη τὸν ἀρχηγὸ ποὺ ἐπὶ κεφαλῆς μιᾶς ἑκατοντάδας ὡπλισμένων ἀνθρώπων (οἱ πιὸ πολλοί τους εἶναι νέοι) ἐξαπέλυσε τὴν ἔφοδο στοὺς στρατῶνες Μονκάντα τοῦ Σαντιάγο. Αὐτὸς ὁ ἀρχηγὸς εἶναι ὁ Φιντὲλ Κάστρο Ρούζ, ἕνας νέος δικηγόρος. Γεννήθηκε στὶς 13 Αὐγούστου 1926 στὴν ἴδια αὐτὴ ἐπαρχία τοῦ Ὀριέντε, ὅπου σήμερα ἀντιμετωπίζει τὸν Μπατίστα. Ὁ πατέρας του, ἀπὸ καταγωγὴ Γαλικιανός, εἶναι ἕνας πλούσιος καλλιεργητὴς ζάχαρης στὸ Μαγκάρι. Ὁ Φιντὲλ Κάστρο σπουδάζει στοὺς Ἰησουῖτες (1). Ὕστερα, τὸ 1945, στὸ Πανεπιστήμιο τῆς Ἀβάνας, στὰ νομικά. Τὸ πανεπιστήμιο εἶναι ἕνα ταραχῶδες περιβάλλον, ὅπου οἱ νέοι φλέγονται ἀπὸ τὸ πάθος γιὰ τὴν πολιτική. Ἀπὸ τὸν καιρὸ τῆς ἀποικιοκρατίας ἀκόμη, τὸ Πανεπιστήμιο ἦταν μιὰ ἐπαναστατικὴ ἑστία, τὸ ἀμόνι ὅπου σφυρηλατήθηκε