Αθλητική Ζωή

ΤΗΝ ΚΥΡΙΑΚΗΝ Η ΠΑΝΑΧΑΪΚΗ ΑΝΤΙΜΕΤΩΠΙΖΕΙ ΤΟΝ ΡΟΔΙΑΚΟΝ

Ο ΠΑΤΡΑΪΚΟΣ ΕΙΣ ΛΕΒΑΔΕΙΑΝ

Μετὰ τὴν προσωρινὴν διακοπήν, λόγῳ τῆς σφοδρᾶς κακοκαιρίας, θὰ ἐπαναληφθῇ τὴν Κυριακὴν τὸ πρωτάθλημα τῆς Β΄ Ἐθνικῆς, μὲ τοὺς ἀγῶνας τῆς δευτέρας ἀγωνιστικῆς ἡμέρας τοῦ Β΄ γύρου. Οὕτως, ἡ μὲν Παναχαϊκὴ θὰ ἀντιμετωπίσῃ εἰς τὰς Πάτρας τὸν Ροδιακόν, ὁ δὲ Πατραϊκὸς θὰ μεταβῇ εἰς Λεβάδειαν, προκειμένου νὰ συναντηθῇ μὲ τὸν ἐκεῖ Λεβαδειακόν.

Ἀναλυτικῶς, τὸ πρόγραμμα τῶν ἀγώνων τῆς Κυριακῆς ἔχει ὡς ἀκολούθως :

Πάτραι: Παναχαϊκὴ — Ροδιακός.

Λεβάδεια : Λεβαδειακὸς — Πατραϊκός.

Χίος : Μικρασιατικὴ — Παναιτωλικός.

Ἀθῆναι: Ἀθηναϊκὸς — Ἀτρόμητος.

Ρόδος: Διαγόρας — Σαφράμπολις.

Ἀθῆναι: Ἐλευθερούπολις — Ἀστήρ.

Η ΒΑΘΜΟΛΟΓΙΑ

Ἡ μέχρι σήμερον βαθμολογία τοῦ Ὁμίλου μας εἰς τὸ πρωτάθλημα τῆς Β΄ Ἐθνικῆς ἔχει ὡς ἑξῆς:

ΟΜΑΔΕΣ	ΑΓ.	ΒΑΘ.
Ὀλυμπιακὸς Χαλκ.	14	35
Παναχαϊκὴ	14	34
Παναιτωλικὸς	14	34
Ροδιακὸς	14	32
Ἀτρόμητος	14	32
Ἀστὴρ	14	31
Ἀθηναϊκὸς	14	29
Λεβαδειακὸς	14	29
Σαφράμπολις	13	28
Ἠῶριος	14	27
Ἐλευθερούπολις	14	24
Διαγόρας	13	23
Πατραϊκὸς	13	22
Ἄρης Μυτιλήνης	13	16
Μικρασιατικὴ	14	14

Ο ΟΛΥΜΠΙΑΚΟΣ ΣΥΝΑΝΤΑ ΤΗΝ ΚΥΡΙΑΚΗΝ ΤΗΝ ΘΥΕΛΛΑ

Τὴν Κυριακὴν θὰ συνεχισθῇ τὸ τοπικὸν ποδοσφαιρικὸν πρωτάθλημα, μὲ τὸν ἀγῶνα μεταξὺ Ὀλυμπιακοῦ — Θυέλλης. Ὁ ἀγὼν οὗτος θὰ διεξαχθῇ εἰς τὸ γήπεδον τοῦ Ὀλυμπιακοῦ τὴν 10.30΄ πρωϊνήν.

ΣΥΝΕΧΙΖΕΤΑΙ ΚΑΙ ΤΟ ΠΕΡΙΦΕΡΕΙΑΚΟΝ

Διὰ τὸ περιφερειακὸν πρωτάθλημα θὰ διεξαχθῇ τὴν Κυριακὴν ὁ ἀγὼν εἰς Αἴγιον, μεταξὺ Α. Ε. Αἰγίου — Ὀλυμπιακοῦ Ἀργοστολίου.

ΟΙ ΑΓΩΝΕΣ ΤΗΣ Α΄ ΕΘΝΙΚΗΣ

Ἐπαναρχίζει τὴν Κυριακὴν τὸ ἐθνικὸν ποδοσφαιρικὸν πρωτάθλημα — καιροῦ ἐπιτρέποντος — μὲ τὰς ἀκολούθους συναντήσεις:

Γήπ. ΠΑΟ: Παναθηναϊκὸς — Φωστήρ.

Γήπ. Καραϊσκάκη: Ὀλυμπιακὸς — ΠΑΟΚ.

Γήπ. Ριζουπόλεως: Ἀπόλλων Ἀθηνῶν — Ἐθνικός.

Γήπ. Ν. Σμύρνης: Πανιώνιος — Αἰγάλεω.

Γήπ. Ν. Φιλαδελφείας: ΑΕΚ — Παναιγιάλειος.

Γήπ. Ἄρεως: Ἄρης — Νίκη Βόλου.

Γήπ. ΠΑΟΚ: Ἀπόλλων Θεσσαλονίκης — Πιερικός.

Τὸ Σάββατον, ἐξ ἄλλου, εἰς τὸ Στάδιον Καραϊσκάκη θὰ τελεσθῇ ὁ ἀγὼν Προοδευτικῆς — Ἡρακλέους Θεσσαλονίκης.

ΣΗΜΕΡΟΝ Ο ΑΓΩΝ ΤΗΣ ΕΘΝΙΚΗΣ ΝΕΩΝ

Σήμερον τὴν 3.30΄ μ. μ. εἰς τὸ Στάδιον Καραϊσκάκη θὰ λάβῃ χώραν ὁ διεθνὴς ἀγὼν Ἐθνικῆς Νέων Ἑλλάδος καὶ τῆς ἀντιστοίχου ὁμάδος τῆς Αὐστρίας. Οἱ νεαροὶ ὑποψήφιοι διεθνεῖς μας ἐπροπονήθησαν χθὲς καί, ὡς ἀνεκοίνωσαν οἱ τεχνικοὶ σύμβουλοι, θὰ παίξῃ μὲ τοὺς Παυλίδην, Γεωργόπουλον, Ντούνιαν, Πλέσσαν, Χατζηϊωαννίδην, Σιδέρην ΙΙ, Καραφέσκον, Τακτικόν, Σεβαστόπουλον, Δέδεν, Ροκίδην.

Ὁ δεύτερος ἀγὼν μεταξὺ τῶν δύο ἐθνικῶν ὁμάδων θὰ διεξαχθῇ τὴν Παρασκευὴν εἰς τὸ γήπεδον τοῦ ΠΑΟΚ εἰς Θεσσαλονίκην.

ΣΤΑΥΡΟΛΕΞΟΝ ΑΡΙΘ. 157

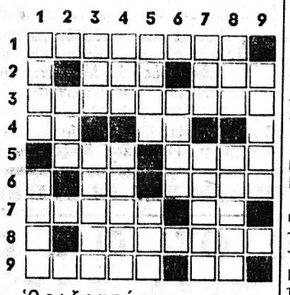

Ὁριζοντίως :

1. Ἕνας ἀπὸ τοὺς ἥρωας τοῦ Διαστήματος.
2. Μεγάλο τμῆμα τῆς Νουβίας καί, ἀντιστρόφως, ποσοτικὴ ἀντωνυμία. — Ἔκφρασις σκακιστικῆς ἰσοπαλίας.
3. Ἡ πρώτη φάσις τῆς πολεοδομίας.
4. «...σάϊντ» εἶναι γνωστὸς διεθνὴς ὅρος τοῦ ποδοσφαίρου. — Γαλλικὸ... νησί.
5. Θὰ τῇ πάντα τήν... τελευταία λέξι. — Τὴν χρησιμοποιεῖ κάπνιστής.
6. Ἄκλιτο μόριο τῆς λαλουμένης (ἀντιστρ.). — Ἀναφορικὴ ἀντωνυμία.
7. Ἡ Βόρειος εἶναι κομμουνιστική. — Δύο ὅμοια σύμφωνα.
8. Ἀναγράφεται σὲ πολλὲς ἀστυνομικὲς ταυτότητες, στὴν θέσιν τοῦ ἐπαγγέλματος, ἡ λέξις αὐτή.
9. Βυζαντινὸς ναύαρχος, ποὺ κατέστρεψε τὸν στόλον τῶν Ἀράβων στὸν λιμένα τῆς Ζακύνθου. — Προτάσσεται ὄρκου.

Καθέτως :

1. Χρειάζεται ἀπαραιτήτως γιὰ τὴν λειτουργίαν τῶν καλοριφὲρ. Μὲ τὴν θέλησίν του ἢ χωρὶς τὴν θέλησίν του, ἀναλόγως τῶν ... νεκρῶν γραμμάτων.
2. Ἡ λεπτὴ κατασκευὴ τῶν ἱστῶν καὶ ὀργάνων μας.
3. Διάσημος Πορτογάλος θαλασσοπόρος τοῦ τέλους τοῦ ΙΕ΄ αἰῶνος. — Προσωποποίησις τοῦ θανάτου (δημ.).
4. Ὡς ἐπιφώνημα ἔχει ἀπαιτήσεις, ἐπαναλήψεως. — Παρέχουν καλλιτεχνικὴν μόρφωσιν.
5. Μισέλλην καὶ τουρκόφιλος Γάλλος συγγραφεύς, ἕνα ἀπὸ τὰ ἔργα τοῦ ὁποίου εἶναι οἱ «Ψαράδες τῆς Ἰσλανδίας». — Ξενικὴ μονὰς μετρήσεως γαιῶν, ποὺ ἰσοῦται στὴν Γαλλίαν μὲ 5.200 τετρ. μέτρα.
6. Γιὰ μερικὲς γυναίκες εἶναι καὶ ἡ... λιποθυμία (ἀντιστρ.).
7. Ἕνα ἀπὸ τὰ πρῶτα γράμματα τοῦ Γαλλικοῦ ἀλφαβήτου (ἀντιστρ.). — Ξένη θρησκεία.
8. Ἡ καθημερινὴ σκοτούρα κάθε νοικοκυρᾶς (δημ.). — Παλαιὸς χορός.
9. Θέατρον ναυμαχίας τοῦ Β΄ Παγκοσμίου πολέμου, εἰς τὴν Μεσόγειον (τὸ νεκρὸν γράμμα εἶναι Ρ.).

****

Η ΛΥΣΙΣ ΤΟΥ ΥΠ' ΑΡΙΘ. 156

Ὁριζοντίως: 1) ΣΤΟΚΟΦΣΚΙ. 3) ΕΔΑ. 4) ΥΔΡΟΓΟΝΟΝ. 5) ΔΕΙ — ΑΠΑΛΟ. 6) ΩΣ — ΟΤ. 7) ΙΩΔΙΟ — ΙΣΗ. 8) ΗΡΑ. 9) Σ.Ο.Σ. — ΡΕΑΛ.

Καθέτως: 1) ΣΠΟΥΔΑΙΟΣ. 2) ΔΕ. 3) Ο ΘΗΡΙΩΔΗΣ. 4) ΡΙΣ. 5) ΟΛΙΓΑ — ΟΑΡ. 6) ΟΠΗ. 7) ΣΤΕΝΑ — ΙΚΑ. 8) ΔΟΛΟΣ. 9) ΙΚΑΝΟΤΗΣ.

ΦΟΥΣΤΕΣ ΜΟΧΕΡ
35 ΔΡΑΧ.
ΦΟΥΣΤΕΣ ΚΑΡΡΩ
Σκωτσέζικες διπλόφαρδες
40 ΔΡΑΧ.
●
ΓΟΥΝΑΡΗ - ΥΨΗΛΑΝΤΟΥ
(γωνία)

ΦΡΑΓΕΣ ΚΟΥΡΤΙΝΕΣ
ὑφαντὲς, δίφυλλες πρὸς δρχ. 200. Στὸρ ὁλοκέντητα ἀπὸ δρχ. 250 καὶ ἄνω. Μεγάλη ποικιλία εἰς ὑφάσματα πήχεως διὰ κουρτίνες καὶ ντιβάνια.
«ΜΥΣΤΡΑΣ», ἔναντι κινηματογράφου «Ἰντεάλ», τηλ. 25-28.

ΚΑΘΕ ΔΕΥΤΕΡΑ
ΑΥΤΟ
ΠΟΥ ΛΕΙΠΕΙ
ΑΠΟ ΤΗΝ ΠΑΤΡΑ
"Ο ΤΥΠΟΣ
ΤΗΣ ΔΕΥΤΕΡΑΣ"
Ἐβδομαδιαία εἰδησεογραφικὴ καὶ ἀθλητικὴ ἐφημερίς. - Ἀπόλυτος ἐνημέρωσις. - Πλήρες ρεπορτάζ
●
Κάθε Δευτέρα
ΣΕ ΛΙΓΕΣ ΜΕΡΕΣ

ΘΕΡΜΟΣΙΦΩΝΕΣ
Sirene
ΠΡΑΠΟΠΟΥΛΟΥ
μὲ τὰ περισσότερα πλεονεκτήματα

Πατρινὰ ἡμερονύκτια

ΣΤΑ ΠΕΤΑΧΤΑ

Τὰ χιόνια εἶχαν κατέβει χθὲς μέχρι τοῦ Ρωμανοῦ.

—Πολλοὶ Πατρινοὶ ἐπραγματοποίησαν τὸ ἀπόγευμα μερικὲς ἐκδρομὲς μέχρι τὶς χιονισμένες ὑπωρεῖες τοῦ Παναχαϊκοῦ.

—Ὅπου καὶ ἐπραγματοποίησαν χιονοπόλεμον, ἔφεραν δὲ στὰ καπὼ τῶν αὐτοκινήτων τους χιόνι, δεῖγμα τοῦ...μεγάλου τους θάρρους νὰ πᾶνε στὰ χιονισμένα τοπία!!

=Εἰς τὴν ὁδὸν Κορίνθου καὶ Κοραῆ, ἐνῷ ἀπεκόπη τὸ πεζοδρόμιον, γιὰ νὰ διευκολύνεται ἡ συγκοινωνία, ἐν τούτοις στὸ μέσον σχεδὸν τοῦ δρόμου ἔχει μείνει ἕνας μεγάλος στύλος, προφανῶς ἠλεκτρικοῦ ρεύματος.

—Ὁπωσδήποτε, ἐὰν δὲν ἀπομακρυνθῇ ἐκεῖθεν, θὰ γίνῃ πρόξενος δυστυχήματος.

—Ἡ ἁρμοδία ὑπηρεσία ἂς ἐνεργήσῃ σχετικῶς.

=Ἐκτὸς τῶν ἄλλων ἀντιπλημμυρικῶν ἔργων, ἐκ τῶν πρώτων τὰ ὁποῖα πρέπει νὰ γίνουν, εἶναι ἡ ἀνακατασκευὴ τῆς παρὰ τὸν συνοικισμὸν Ἁγίου Ἰωάννου γεφύρας.

—Εἶναι ἕνα «ἀληθινὸ ἔκτρωμα» κατασκευῆς, ὡς ἔχει χαρακτηρισθῇ ὑπὸ τῶν ἁρμοδίων μηχανικῶν.

—Ἀποτελεῖ δὲ τὸν ἐφιάλτην τῶν κατοίκων.

—Ἐπίσης ἐπιβάλλεται ἡ ὑποστήριξις τοῦ μανδροτοίχου τοῦ κτήματος Τσιρώνη, ὁ ὁποῖος εἰς περίπτωσιν πλημμυρῶν, συγκρατεῖ τὰ ὕδατα τοῦ Διακονιάρη.

=Πολὺ δικαία ἦταν ἡ ἀπαγόρευσι τοῦ κυνηγιοῦ, τώρα μὲ τὰ μεγάλα κρύα.

—Τὰ καημένα τὰ πουλάκια, κυνηγημένα ἀπὸ τὸν φοβερὸ φετεινὸ χειμῶνα, ζήτησαν καταφυγὴ στὴ «φιλόξενη» χώρα μας καὶ μεῖς τὰ θανατώνουμε κατὰ τὸν πιὸ χειρότερο τρόπο.

—Στὴν ἀγορὰν ἐπωλοῦντο καὶ χθὲς μπεκάτσες καὶ ἄλλα σκοτωμένα πουλιὰ σὲ χαμηλὲς τιμές.

=Ἄρχισε ἡ πώλησις μικτοῦ ἐλαιολάδου καὶ σπορελαίου.

—Τὰ ἀγορανομικὰ ὄργανα πρέπει νὰ ἐλέγχουν αὐστηρῶς τὴν διενέργειαν τῶν ἀγορῶν, γιατί ὁ κίνδυνος νοθείας εἶναι πάντοτε ἐπικείμενος.

=Τὸ ἀπόγευμα στὸ Δημοτικὸν θὰ δοθῇ χορὸς μετημφιεσμένων καὶ μή.

—Παρ' ὅλο τὸ κρύο, θὰ συγκεντρώσῃ ὁπωσδήποτε πολλοὺς καὶ πολλές.

—Ἄλλως τε καὶ ἡ αἴθουσα θερμαίνεται, μὲ τὶς νέες ἐγκαταστάσεις καλοριφέρ, ποὺ ἐτοποθετήθησαν στὸ θέατρο.

=Τὸ Σάββατο τὸ «Μπάλ-μασκὲ» τῆς Περιηγητικῆς.

—Ὡς πληροφορούμεθα, ἐκτὸς τῶν Πατρινῶν, μελῶν καὶ μὴ τῆς Περιηγητικῆς, θὰ λάβουν μέρος καὶ πολλοὶ Ἀθηναῖοι, οἱ ὁποῖοι θὰ ἔλθουν γι' αὐτὸ τὸ σκοπό.

—Προβλέπονται πολλὲς ἐκπλήξεις καὶ καταβάλλονται προσπάθειες, ὥστε νὰ ξεπεράσῃ σὲ ἐπιτυχία κάθε προηγούμενο.

—Τὸ ὅλο διασκεδαστικὸ τῆς βραδυᾶς θὰ πλουτίσῃ καὶ ὁ γνωστὸς Ἀθηναῖος κονφερανσιὲ Ἴκαρος.

ΦΑΡΜΑΚΕΙΑ

—ΔΙΑΝΥΚΤΕΡΕΥΟΝΤΑ

Δαδιώτη κληρον. Ἁγ. Νικολάου 11, Κωστόγιαννης Γεώργ. Κορίνθου 323.

—ΣΥΝΤΑΓΑΙ Ι.Κ.Α.

Βασιλόπουλος Γεώργ. Ἁγ. Νικολάου 65, Δαδιώτη κληρον. Ἁγ. Νικολάου 11, Ζαριφόπουλος Χαρ. Πλ. Ὄλγας, Κομνηνὸς Γεώργ. Στ. Βουλγάρεως 35, Κωστόγιαννης Γεώργ. Κορίνθου 323, Κουρλαμπᾶς Λεων. Πλ. Γεωργίου Α΄, Μακρυγένη κληρον. Μαιζῶνος 112, Πουλίδας Παναγ. Ἁγ. Ἀνδρέου 95, Πρόδος Βλ. Γερμανοῦ 117, Ραβαζούλας Ἰωάν. Γερμανοῦ 1, Σπυροπούλου Ἄννα Γούναρη 37, Τζουραμάνης Εὐθ. Γεροκωστοπούλου 26.

ΡΑΔΙΟΦΩΝΑ

ΣΤΑΘΜΟΣ ΠΑΤΡΩΝ

12'30 — 13.00 Ἔναρξις Ἐλαφρᾶ μουσική. 14.00 — 15.15 Συντροφιὰ μὲ τὴν μουσική. 18.30 Λαϊκὲς ἐπιτυχίες. 18.40 Παλὴ τραγούδια. 18.55 Τοπικὰ νέα. 19.00 — 19.30 Ἐλαφρὲς ἐπιτυχίες. 20.30 — 21.30 Συντροφιὰ μὲ τὴν μουσική.

ΕΘΝΙΚΟΝ ΠΡΟΓΡΑΜΜΑ

06.55 Προσευχή. 07.00 Γυμναστική. 07.15 Δελτίον εἰδήσεων. 07.30 Μουσικὴ καὶ τραγούδια γιὰ ὅλους. 08.15 Δελτίον εἰδήσεων. 09.00 Ξένη ἐλαφρὰ μουσικὴ καὶ τραγούδια. 09.45 Δελτίον εἰδήσεων. 12.30 Δημοτικὴ μουσικὴ καὶ τραγούδια. 13.00 Δελτίον εἰδήσεων. 13.15 Γιὰ τοὺς φίλους τῆς ὄπερας. 14.00 Λαϊκὰ τραγούδια. 14.30 Πολιτικὴ ἐπιθεώρησις. 14.55 Ἀνακοινώσεις τοῦ ΕΕΣ. 15.00 Ἡ Ἀγγλικὴ ἀπὸ ραδιοφώνου 15.15 Δελτίον τῆς Ὑδρογραφικῆς ὑπηρεσίας τοῦ ΓΕΝ — Δελτίον ἀκτοπλοϊκῶν συγκοινωνιῶν. 17.00 Τραγούδια καὶ χοροὶ Θράκης, Κρήτης, Ρούμελης καὶ Χίου. 17.30 Ἡ ὥρα τῆς ὑπαίθρου. 17.45 Μουσικὴ καὶ τραγούδια ἀπὸ τὸν κινηματογράφο. 18.15 Μουσικὰ θέματα. 18.45 Μουσικὴ ἀπὸ τὴν Ἰταλία. 19.15 «Ἐδῶ Οὐάσιγκτων». 19.30 Δελτίον τιμῶν τοῦ ὑπουργείου Γεωργίας. 19.35 Τραγούδια ξεχασμένα. 20.00 Τὰ χρονικὰ τῆς ἡμέρας. 20.30 Τραγούδια σὲ χορευτικὸ ρυθμό. 21.00 Μουσικὲς σελίδες. 21.30 Ἡ ἑλληνικὴ καὶ ἡ διεθνὴς ἐπικαιρότης. 22.00 Τὸ θέατρο τῆς Τετάρτης. 23.30 Μουσικὴ μέσ' τὴ νύχτα. 23.50 Δελτίον εἰδήσεων. 24.00 Τέλος ἐκπομπῆς.

ΔΕΥΤΕΡΟΝ ΠΡΟΓΡΑΜΜΑ

07.00 Καλημέρα σὲ ὅλους. 08.55 Γιὰ σᾶς μητέρες. 10.00 Ξένη ἐλεφρὰ μουσικὴ καὶ τραγούδια. 11.00 Σύγχρονη γυναίκα. 11.15 Ἕλληνες τραγουδισταί. 12.00 Δελτίον εἰδήσεων. 12.15 Ἀπὸ τὰ παληὰ στὰ καινούργια. 13.00 Μουσικὲς κουβεντοῦλες. 13.15 Ξένη ἐλαφρὰ μουσικὴ καὶ τραγούδια. 13.45 Δύο παρὰ τέταρτο. 14.00 Συντροφιὰ μὲ τὴν μουσική. 15.00 Κέφι, ρυθμὸς καὶ φαντασία. 17.00 Μουσικὴ καὶ τραγούδια. 17.45 Τὸ ἡμερολόγιον ἑνὸς θυρωροῦ. 18.00 Ξένη ἐλαφρὰ μουσικὴ καὶ τραγούδια, 18.30 Ποῦ, πότε, γιατί; 18.45 Ἐλαφρὰ τραγούδια. 19.15 Ὅ,τι τραγουδιέται σ' ὅλον τὸν κόσμον. 19.30 Γιὰ νὰ γνωρίσετε τοὺς φίλους σας. 20.00 Δισκοθήκη ἑνὸς ταξί. 20.30 Συντροφιὰ μὲ τὴ μουσική. 21.30 Ἡ Κολούμπια παρουσιάζει. 22.00 Μελῳδίες καὶ τραγούδια. 22.30 Τὸ μουσικὸ μου λεύκωμα. 23.00 Μουσικὴ τζάζ. 23.30 Τέλος ἐκπομπῆς.

ΠΕΛΟΠΟΝΝΗΣΙΑΚΑ

ΕΔΩ ΚΙ' ΕΚΕΙ

ΤΟ ΜΙΚΡΟ κοριτσάκι τοῦ σπιτιοῦ — πού, λόγῳ τῆς ἀπεργίας τῶν δασκάλων του, ποιεῖ τὰς διατριβάς του μεταξὺ κουζίνας καὶ κρεββατοκάμαρας — βρῆκε στὴν εἴσοδο τοῦ σπιτιοῦ ἕνα σημείωμα, κι' ἄρχισε νὰ τὸ διαβάζῃ δυνατά:

«Ἡ Παναγία παρουσιάστηκε στὸ Κορωπὶ καὶ εἶπε: «Μετανοεῖτε καὶ ἐλᾶτε στὸ δρόμο τοῦ Θεοῦ». Ὅποιος βρεῖ τὸ σημείωμα νὰ τὸ γράψῃ 20 φορὲς καὶ θὰ βρῇ μεγάλο καλὸ στὸ σπίτι του σὲ 18 ἡμέρες. Κάποιος ποὺ τὸ βρῆκε καὶ δὲν τὸ μοίρασε, ἔχασε τὸ παιδί του...».

—Τώρα, μαννούλα, τί θὰ κάνουμε; ρώτησε ἔντρομο, μιὰ καὶ ἡ ἀπειλὴ ἐστρέφετο μόνον κατ' αὐτοῦ.

Οὔτε τὴν γιαγιὰ ἀπειλοῦσε, οὔτε τὸν παππού (ποὺ ἔφαγε γιὰ καλὰ τὰ καρβέλια του), οὔτε τὸν πατέρα, οὔτε τὴ μητέρα, οὔτε τοὺς θείους, οὔτε τὸν κουμπάρο, οὔτε κανένα συμπέθερο. Ἡ μῆνις τῆς Παναγίας ἐστρέφετο ἐναντίον τοῦ βρέφους!!

«Καλά, παιδί μου, ἠρέμησε, εἶπε ἡ μητέρα στὸ κοριτσάκι, ποὺ στὰ ματάκια του εἶχε κλαρώσει ὁ φόβος. Θ' ἀναλάβω ἐγὼ αὐτὴ τὴ δουλειὰ καὶ θὰ συνεννοηθοῦμε μὲ τὸν πατέρα σου γιὰ τὴ διανομή. Πήγαινε νὰ παίξῃς. Ἡ Παναγία, ὁ Θεὸς εἶναι τόσο καλοί, ποὺ δὲν προσέχουν αὐτὰ τὰ σημειώματα. Ἀγαπᾶνε ὅλα τὰ παιδιά, ὅλους τοὺς ἀνθρώπους».

☆

Αὐτὰ ποὺ σᾶς εἶπα μοῦ τὰ διηγήθηκε μιὰ γνωστή μου κυρία. Καὶ μοῦ ἔδωσε τὸ σημείωμα νὰ τὸ διαβάσω κι' ἐγώ. Σὲ λίγο, ἄλλοι ἀναγνῶστες μοῦ ἔφεραν ἄλλα δυὸ τέτοια ἀηδιαστικὰ σημειώματα.

Ὁμολογῶ, παρ' ὅλον τὸ εὐθυμογραφικὸ περιεχόμενο τοῦ σημειώματος (γιατί εἶναι κωμικό, ἂς ποῦμε, ἡ Παναγία νὰ παρουσιασθῇ στὸ... Κορωπί, χαθήκανε τόσες ἄλλες μεγαλουπόλεις;), δλέπει κανένας ποὺ ὁδηγεῖ τὸν ἄνθρωπο ἡ ἀμάθεια, ἡ θρησκοληψία, ἡ τύφλωση καὶ ὁ πνευματικὸς σκοταδισμός. Δὲν θέλουμε νὰ πιστέψουμε — ὅπως ἰσχυρίζονται πολλοὶ — ὅτι τὰ ἔθεσαν σὲ κυκλοφορία ὡρισμένοι ἀμαθεῖς καὶ ἄξεστοι ἱερωμένοι, ἐπὶ τῇ εἰσόδῳ στὴν Ἀποκρηά. Ἐκεῖνο ποὺ ἀναμένουμε, ὅμως, εἶναι μιὰ δημοσία στηλίτευσή τους ἐκ μέρους τοῦ ἱεροτικοῦ προϊσταμένου διὰ τοῦ Τύπου καὶ ἀπὸ τοῦ ἄμβωνος ἐκ μέρους τῶν ἱεροκηρύκων. Τέτοιες πράξεις καταρρακώνουν ὄχι μόνον τὴν ἔννοια, ἀλλὰ καὶ τὴν οὐσία τῆς θρησκείας καὶ φανερώνουν σὲ πόσο χαμηλὰ ἐπίπεδα εὑρίσκεται ὁ λαός μας.

☆

ΦΙΛΟΣ ἔλεγε χθές: «Πρέπει νὰ ξέρετε καὶ τοῦτο: Ὁ γάμος εἶναι ἀναγκαῖος στὴ ζωή. Σκεφθῆτε πόσες γυναῖκες θὰ... ἐπάθαιναν κρυοπαγήματα, ἂν δὲν εἶχαν... παντρευτῆ... Δὲν ξέρω ἂν ζητοῦν «ἀνδρικὴ προστασία», ὅταν ἐπιθυμοῦν νὰ παντρευτοῦν. Ἐκεῖνο, ὅμως,, ποὺ εἶναι ἐξηκριβωμένο, εἶναι ὅτι οἱ γυναῖκες παντρεύονται γιὰ νὰ τοὺς ζεσταίνουν οἱ ἄντρες τὰ πόδια. Στὶς ἑκατὸ χιλιάδες, μόνο μία γυναίκα βρέθηκε μὲ... ζεστὰ πόδια. Κι' αὐτή, ἐξεταζομένη ἀργότερα, ἀποδείχθη πὼς ἀνῆκε στὸ ...τρίτο φῦλο».

Κι' ὅλοι οἱ παντρεμένοι τῆς συντροφιᾶς κούνησαν λυπητερὰ τὸ κεφάλι...

☆

Η ΣΤΗΛΗ τῶν συνοικεσίων ἔγραφε χθές:

«ΝΕΟΣ 27 χρόνων, ὀρφανὸς γονέων, ἰδ. ὑπάλληλος, ἔντιμος καὶ μορφωμένος, ἐπιθυμεῖ νὰ γνωρισθῇ μὲ μία νέα ποὺ νὰ ἔχῃ ἕνα ἐλαφρὸ σωματικὸ ἐλάττωμα, μὲ σκοπὸ τὸν γάμο».

Τὸ καημένο τὸ... ὀρφανό! Τί μεγάλη καρδιά! Ἀλλὰ ἂς μὴ διάζεται. Δὲν ἔχει εἰμὴ κατὰ τὴν ἑορτὴν τοῦ Ἁγίου Παντελεήμονος, νὰ κάνη πρὸς τὸν ναὸν μίαν βόλταν. Θὰ εὕρῃ ἐκεῖ οὐχὶ μίαν, ἀλλὰ πολλὰς ὑποψηφίας νύμφας!...

☆

ΓΙΑ ΧΘΕΣ ἡ Πρεσβυτεριανὴ Ἐκκλησία τῆς Οὐάσιγκτων εἶχε ὀργανώσει μιὰ μεγάλη δεξίωση, στὴν ὁποία ἐκλήθησαν, ἐκτὸς ἀπὸ τοὺς ἀνώτατους ἱερωμένους, καὶ ἄλλες προσωπικότητες, ὡς καὶ καλλιτέχνες τοῦ θεάτρου καὶ τοῦ κινηματογράφου. Ἡ δεξίωση θὰ προσελάμβανε καὶ καλλιτεχνικὸ χαρακτῆρα, δοθέντος ὅτι οἱ εἰσπράξεις θὰ διατεθοῦν ὑπὲρ φιλανθρωπικῶν σκοπῶν.

Ἐκεῖνο ποὺ ὅλοι ἀνέμενον μὲ ἐνδιαφέρον, ἦταν ἡ παρουσία τῆς Τζόαν Χάνα, χορεύτριας ἐξωτικῶν χορῶν, πασίγνωστης στὰ καμπαρὲ τῆς Μέσης Ἀνατολῆς ὡς «πριγκιπίσσης Ζάκα». Ὁ ἱερεὺς ποὺ τὴν προσεκέλεσεν, ἔπεσε «θῦμα» ἑνὸς καλλιτεχνικοῦ γραφείου, ποὺ τὴν συνέστησεν ὡς ἀρτίστα κλασσικῶν χορῶν, ἐνῷ ἡ πριγκίπισσα Ζάκα χορεύει κατὰ τρόπο... διεγερτικὸ τὸ χορὸ τῆς κοιλιᾶς, συνοδείᾳ ταμπουρᾶ, σαντουρίου καὶ ντεφιοῦ, μὲ ἀραχνοΰφαντα πέπλα καὶ χωρὶς αὐτά.

Τυχεροὶ παπάδες, τέλος πάντων, αὐτοὶ οἱ πρεσβυτεριανοί... Ὁπωσδήποτε, οἱ εἰσπράξεις τῆς φιλανθρωπικῆς αὐτῆς συγκεντρώσεως θὰ ἀνῆλθον σὲ χιλιάδες ντόλλαρς...

Ο ΠΕΛΟΠΟΝΝΗΣΙΟΣ

ΧΘΕΣ - ΣΗΜΕΡΑ - ΑΥΡΙΟ

ΚΑΛΛΙΤΕΧΝΙΚΗ ΗΧΩ

Ἐπὶ τῇ συμπληρώσει εἴκοσι χρόνων ἀπὸ τοῦ θανάτου τοῦ κορυφαίου Ἕλληνα ποιητὴ Κωστῆ Παλαμὰ τὰ λογοτεχνικὰ καὶ πνευματικὰ σωματεῖα τῆς χώρας ἑτοιμάζονται νὰ ἑορτάσουν μὲ φιλολογικὰ μνημόσυνα τὸ γεγονός. Ὁπωσδήποτε θὰ πραγματοποιηθοῦν παρόμοιες ἐκδηλώσεις καὶ στὴν πόλιν μας, γενέτειρα τοῦ ποιητοῦ. Φυσικὰ ἀκόμα δὲν ἐμάθαμε τί τὸ συγκεκριμένον. Ἴσως, γιατὶ εἶναι ὁπωσδήποτε πρόωρα.

●—Ἀνεχώρησε σιδηροδρομικῶς μέσω Πράγας τὸ Πειραϊκὸν Θέατρον διὰ Μόσχα. Στὴ Ρωσικὴ πρωτεύουσα ὁ θίασος αὐτὸς θὰ παρουσιάσῃ μιὰ σειρὰ ἀρχαίων τραγῳδιῶν μὲ πρωταγωνίστριαν τὴν Ἀσπασίαν Παπαθανασίου. Μετὰ τὴν Μόσχα ποὺ θὰ παρουσιάσῃ, «Ἠλέκτρα», «Μήδεια» θὰ ἐμφανισθῇ κοὶ ἀπὸ τὰ θέατρα τοῦ Λένινγκραντ καὶ ἄλλων πόλεων, ὄχι μόνον τῆς Ρωσίας ἀλλὰ καὶ τῶν Σκανδιναϊκῶν χωρῶν.

ΠΑΝΑΓΙΑ ΒΛΑΧΑΙΡΝΑΣ
(Ἔργον τοῦ ζωγράφου κ. Παν. Γαβριελάτου στὴ Μητρόπολι Ἀργοστολίου).

●—Πολλὰ καὶ ἐκλεκτὰ συγκροτήματα θὰ λάβουν μέρος ἐφέτος στὸ Φέστιβαλ τῶν Ἀθηνῶν. Μεταξὺ ἄλλων ἀναφέρεται καὶ χορευτικὸ κλιμάκιο τοῦ Κόβεν Γκάρντεν τοῦ Λονδίνου. Τὸ κλιμάκιον θὰ περιλαμβάνῃ 12 σολίστ μὲ ἐπὶ κεφαλῆς τὴν Μαργκὸτ Φοντέην καὶ τὸν Ρῶσον καλλιτέχνην Ροὺντολφ Νουρέγιεφ.

●—Κατὰ πληροφορίας ἀπὸ τὴν Ἑλβετία, ἡ νέα ταινία τοῦ Ζὺλ Ντασσὲν «Περικλῆς καὶ Ἀσπασία» θὰ στοιχίσῃ 15.000.000 δολλάρια! Ἡ ἐν λόγῳ ὑπερπαραγωγὴ θὰ ἀρχίσῃ νὰ «γυρίζεται» στὴν Ἑλλάδα στὶς ἀρχὲς τοῦ 1964 καὶ θὰ περατωθῇ μετὰ ἕνα χρόνο περίπου. Παραγωγὸς ἑταιρία θὰ εἶναι ἡ «Γιουνάϊτεντ Ἄρτιστ», ἡ ὁποία ὕστερα ἀπὸ τὴν ἐμπορικὴ ἐπιτυχία τῶν δύο προηγουμένων ταινιῶν τοῦ Ζὺλ Ντασσὲν «Ποτὲ τὴν Κυριακή» καὶ «Φαίδρα», τὶς ὁποῖες ἐκμεταλλεύεται διεθνῶς ἡ ἐν λόγῳ κινηματογραφικὴ ἑταιρία, ὑπέγραψε πενταετὲς συμβόλαιο μὲ τὸν ἐκλεκτὸ σκηνοθέτη.

—Τὴν Ἀσπασία θὰ ὑποδυθῇ ἡ Μελίνα Μερκούρη, τοὺς δύο δὲ βασικοὺς ἀνδρικοὺς ρόλους θὰ ἑρμηνεύσουν, κατὰ πᾶσαν πιθανότητα, ὁ Μπάρτ Λάνγκαστερ καὶ ὁ Λώρενς Ὀλιβιέ.

Γιάν. Κ—ς

ΕΛΕΝ ΜΑΚ ΙΝΝΕΣ

ΟΥΤΕ ΠΕΝΤΕ ΟΥΤΕ ΤΡΙΑ

Ἡ πάλη καὶ ὁ θρίαμβος μιᾶς γυναίκας

ΣΥ