ΠΕΛΟΠΟΝΝΗΣΟΣ

Η ΑΡΧΑΙΟΤΕΡΑ ΕΛΛΗΝΙΚΗ ΕΦΗΜΕΡΙΣ

Ἱδρυτής : ΧΑΡ. ΦΡΑΓΚΟΠΟΥΛΟΣ

Συμφώνως τῷ ἄρθρῳ 6 § 1 τοῦ Α. Ν. 1093)38
Ἰδιοκτησία καὶ Διεύθυνσις Τυπογραφείων :
ΓΙΩΤΑ Κ. ΠΑΠΑΓΓΕΛΟΥΤΣΟΥ, Γεροκωστοπούλου 50

ΣΥΝΔΡΟΜΑΙ : ΕΣΩΤΕΡΙΚΟΥ : Ἐτησία δραχ. 540
ΕΞΩΤΕΡΙΚΟΥ : » δολλ. 45

Κοινωνικά

ΓΑΜΟΙ

ΙΩΑΝΝΗΣ Κ. ΣΤΡΑΤΟΥΛΙΑΣ
ΜΑΡΙΑ Ν. ΠΑΝΤΑΖΗ

ἐτέλεσαν τοὺς γάμους των.

Ἐγκαταστάθη καὶ λειτουργεῖ εἰς τὴν Πλατεῖαν Γεωργίου Α'—Μαιζώνας 94 ΑΚΤΙΝΟΛΟΓΙΚΟΝ — ΑΚΤΙΝΟΘΕΡΑΠΕΥΤΙΚΟΝ διευθυνόμενον ὑπὸ τοῦ εἰδικοῦ ἀκτινολόγου ἀκτινοθεραπευτοῦ ΙΩΑΝΝΟΥ ΠΑΠΑΔΗΜΗΤΡΙΟΥ

***

Ἐνστιτοῦτον αἰσθητικῆς ΚΟΥΛΑΣ ΡΟΔΟΠΟΥΛΟΥ, αἰσθητικοῦ διπλωμ. σχολῶν Παρισίων. Πολυκατοικία Γκολφινοπούλου (Γούναρη —Καγκάρη) Ἐναντι ΟΤΕ, 4ος ὄροφος, τηλέφωνον 52-12.

ΙΑΤΡΟΙ

Ὁ ὀδοντίατρος ΓΕΩΡΓΙΟΣ ΠΑΠΑΔΗΜΗΤΡΙΟΥ ἀνεχώρησε δι' Ἀθήνας, ἵνα λάβῃ μέρος εἰς τὸ Διεθνὲς Συνέδριον Παροδοντιολογίας A.R.P.A. Θὰ ἐπιστρέψῃ δὲ εἰς τὰς 21 τρέχοντος μηνὸς Ἀπριλίου.

****

Ὁ χειρουργὸς ὀδοντίατρος κ. ΓΕΩΡΓΙΟΣ ΤΗΛ. ΚΑΝΕΛΛΟΠΟΥΛΟΣ θὰ ἀπουσιάσῃ ἐκ τοῦ Ἰατρείου του ἀπὸ τῆς 15—20 Ἀπριλίου, προκειμένου νὰ λάβῃ μέρος εἰς τὸ ἐν Ἀθήναις Διεθνὲς Συνέδριον Παροδοντολογίας.

***

Ὁ Dr ΠΕΤΡΟΣ ΠΕΤΡΑΚΟΠΟΥΛΟΣ θ' ἀπουσιάσῃ ἐκ τοῦ Ἰατρείου του ἀπὸ τῆς 15ης μέχρι τῆς 20ῆς τρέχοντος ἵνα λάβῃ μέρος εἰς τὸ συνερχόμενον ἐν Ἀθήναις Διεθνὲς Συνέδριον Στοματολογίας.

****

ΓΕΩΡΓΙΟΣ ΣΤΑΘΟΠΟΥΛΟΣ Ἰατρὸς δερματολόγος — ἀφροδισιολόγος. Αἰσθητικὴ δερματολογία (ἀκτινοθεραπεῖαι κλπ.)., σεξουαλικαὶ παθήσεις. Βότση 20, τηλ. 20-14.

****

ΧΡΗΣΤΟΣ ΚΕΚΚΑΣ, Ἰατρὸς εἰδικὸς παθολόγος. Ρήγα Φεραίου 65, τηλ. 24-22. Δέχεται καθ' ἑκάστην πρωΐαν 9—2 μ.μ. καὶ ἐπὶ συνεντεύξει.

****

Dr ΒΛΑΔΙΜΗΡΟΣ ΣΤΕΦΑΝΙΔΗΣ, ΟΡΘΟΠΕΔΙΚΟΣ — ΧΕΙΡΟΥΡΓΟΣ, διδάκτωρ Πανεπιστημίου Ἀθηνῶν, δέχεται Κορίνθου 295, τηλ. 50-05.

****

Ὁ Καρδιολόγος Ἰατρὸς κ. ΛΑΖΑΡΗΣ μετέφερε τὸ Ἰατρεῖον του εἰς τὸν 2ον ὄροφον τῆς νέας πολυκατοικίας Πλατείας Γεωργίου Α', Μαιζώνος 94, τηλ. 24-45.

****

ΝΙΚΟΛΑΟΣ Γ. ΠΑΡΧΑΣ, παιδίατρος, ἐπὶ τετραετίαν ἐσωτερικὸς ἰατρὸς τοῦ τμήματος νεογεννήτων καὶ προώρων εἰς τὸ μαιευτήριον «Ἀλεξάνδρα», δέχεται εἰς τὸ ἐπὶ τῆς ὁδοῦ Καναπάρη 181 β ἰατρεῖον του, τηλ. 32-72.

****

Dr ΠΑΝ. Δ. ΡΑΜΠΑΒΙΛΑΣ, εἰδικὸς παθολόγος, διδάκτωρ Πανεπιστημίου ERLANGEN. Δέχεται ἀπὸ 6—1 καὶ 4—8 μ. μ. Ἰατρεῖον: Καναπάρη 146, τηλ. 28-41. Κατοικία: Μουρούζη—Ἀστιγγος 37.

****

ΑΚΤΙΝΟΛΟΓΙΚΑ ΕΡΓΑΣΤΗΡΙΑ Κ. ΔΗΜΗΤΡΑΚΟΠΟΥΛΟΥ Ἰατροῦ Εἰδικοῦ — Ἀκτινολόγου. Μαιζώνος — Φιλοποίμενος ἀρ. 34 (Ἐναντι Δημοτικῆς Βιβλιοθήκης), τηλ. 32-72.

****

ΔΕΡΜΑΤΟΛΟΓΟΣ Ἰατρὸς Δ. ΠΑΠΑΔΟΠΟΥΛΟΣ, Ἰατρεῖον Καναπάρη 118, τηλ. 30-61.

****

Δρ. ΓΡΗΓΟΡΙΟΣ Χ. ΣΟΛΩΜΟΣ ΟΡΘΟΠΕΔΙΚΟΣ ΧΕΙΡΟΥΡΓΟΣ, διδάκτωρ Πανεπιστημίου Ἀθηνῶν. Ἡ κλινική του ἐπὶ τῆς ὁδοῦ Βότση 35, τηλ. 56-10.

****

Οἱ ὀδοντίατροι ΣΤΑΜΑΤΙΟΣ ΣΚΟΥΡΑΣ καὶ ΘΕΟΔΩΡΑ ΣΚΟΥΡΑ, δέχονται εἰς τὸ Ἰατρεῖον των Μαιζώνος — Παντανάσσης 29 (παρὰ τὴν Δημαρχίαν), τηλ. 36-89.

****

ΚΑΣΣΑΝΔΡΑ ΚΑΡΑΛΗ - ΛΕΟΝΤΟΣ, ΕΙΔΙΚΗ ΚΑΡΔΙΟΛΟΓΟΣ, δέχεται καθ' ἑκάστην, Μαιζώνος 128, τηλ. 47-37.

****

Ὁ κ. ΠΟΛΥΧΡΟΝΗΣ ΚΟΥΒΑΡΑΣ εἰδικὸς ΝΕΥΡΟΛΟΓΟΣ — ΨΥΧΙΑΤΡΟΣ δέχεται εἰς τὸ Ἰατρεῖον του Γεροκωστοπούλου 7 καθ' ἑκάστην 10—1 π.μ. καὶ 5—8 μ. μ., τηλ. 33-64.

****

Ὁ ΕΙΔΙΚΟΣ ΠΑΘΟΛΟΓΟΣ Ἰατρὸς ΑΛΚ. Δ. ΚΑΛΟΓΕΡΟΠΟΥΛΟΣ δέχεται καθημερινῶς εἰς τὸ Ἰατρεῖον του, Ρ. Φεραίου 50α, τηλ. 22-72 καὶ 40-81.

****

ΙΦΙΓΕΝΕΙΑ ΝΙΚΟΛΑΪΔΟΥ — ΚΕΚΚΑ, Ἰατρὸς μικροβιολόγος, Γούναρη 41, τηλ. 40-61, τηλ. οἰκίας 24-22.

***

ΑΘΑΝΑΣΙΟΣ - ΤΙΜΟΣ Γ. ΠΑΠΑΔΗΜΗΤΡΙΟΥ, εἰδικὸς παιδίατρος, δέχεται εἰς τὸ ἐπὶ τῆς ὁδοῦ Ἁγίου Νικολάου 41, τηλ. 46-66, ἐν Πάτραις Ἰατρεῖον του.

****

ΕΙΔΙΚΟΣ ΚΑΡΔΙΟΛΟΓΟΣ, Διδάκτωρ τῆς Ἰατρικῆς τοῦ Πανεπιστημίου Ἀθηνῶν. Δρ Τ. Κ. ΜΠΑΡΤΖΟΚΑΣ Ἁγ. Νικολάου 63. Τηλ. 23-10. Πάτραι.

****

Γενικὴ Χειρουργικὴ Κλινικὴ ΝΙΚΟΛΑΟΥ Α. ΑΝΔΡΟΥΤΣΟΠΟΥΛΟΥ Κολοκοτρώνη 52, 3ος ὄροφος τηλ. 55-02.

****

Ὁ Ἰατρὸς κ. ΠΑΝΑΓΙΩΤΗΣ Γ. ΚΑΡΑΧΑΛΙΟΣ, ΕΙΔΙΚΟΣ ΠΑΘΟΛΟΓΟΣ, δέχεται εἰς τὸ ἐπὶ τῆς ὁδοῦ Ἁγίου Νικολάου ἀριθ. 80 Ἰατρεῖον του (Ἐναντι Ἱεροῦ ναοῦ Ἁγίου Νικολάου). Τηλ. 21-81. Πάτραι.

****

Ὁ ὀφθαλμίατρος ΚΩΝΣΤΑΝΤΙΝΟΣ ΟΙΚΟΝΟΜΟΠΟΥΛΟΣ, ἐπανελθὼν ἐκ τοῦ εἰς Γερμανίαν ἐπιστημονικοῦ του ταξιδίου, ἐπανήρξατο ἐργαζόμενος τὴν πρωΐαν μὲν ἀπὸ 8—1 μ.μ., τὸ δὲ ἀπόγευμα καὶ ἐπὶ συνεντεύξει, Μαιζῶνος 12, τηλέφ. 37-47.

***

Ὁ Ἰατρὸς ΠΑΠΑΔΗΜΗΤΡΙΟΥ ΙΩΑΝΝΗΣ μετέφερε τὸ ἀκτινολογικὸν ἀκτινοθεραπευτικὸν εἰς τὴν Πλατεῖαν Γεωργίου Α' — Μαιζῶνος 94. (Πολυκατοικία Παπανικολοπούλου).

Τηλέφωνα Επείγουσης Ανάγκης

* Πυροσβεστεῖον	25—61
»	25—62
* Α' Βοήθειαι	44—44
»	23—86
* Γεν. Ἀσφάλεια	28—80
* Ἀστυν. Δ)σις	28—35
* Ἀμέσου Δράσεως	28—80
* Γ. Νοσοκομεῖον	26—98
* «Γλαῦκος» βλάβαι	25—22

ΘΕΑΜΑΤΑ

ΠΑΝΘΕΟΝ. (Θίασος Γκέλης Μαυροπούλου Στέφανου Στρατηγοῦ» συνεχίζονται τὰ θρυλικὰ «Κόκκινα φανάρια», ὧρες 7.45 καὶ 10.15.

*****

ΑΔΩΝΙΣ. Ἔναρξις ἐντὸς τῶν ἡμερῶν.

ΑΙΓΛΗ. Σήμερον 4 - 12 μ. μ. «Οἱ ξιφομάχοι τοῦ χρυσοῦ πύργου», κατάλληλον.

ΑΣΤΥ. Σήμερον 4 - 12 «Ζορρώ, ὁ ἐκδικητής», κατάλληλον.

ΑΤΤΙΚΟΝ. Σήμερον 3.15 - 6.30 - 9.45 - 12.45 «.Η πιὸ μεγάλη μέρα τοῦ πολέμου», κατάλληλον.

ΕΛΙΤ. Σήμερον 4 - 12 «Ὄργια ἀνηλίκων», ἀκατάλληλον.

ΙΝΤΕΑΛ. Σήμερον 3.15 - 12 συνεχῶς «Ἡ ψεύτρα», κατάλληλον.

ΠΑΛΛΑΣ. Σήμερον 4 - 12 «Παγίδα», κατάλληλον.

ΡΕΞ. Σήμερον 4 - 12 «Ὀδύσσεια» κατάλληλον.

*****

ΘΕΑΤΡΟΝ ΡΕΚΟΡ (Μαρούδα). Κάθε βράδυ νέα ἔργα Ἀσπιώτη στὸ Κουκλοθέατρο Μητσάκης (Καραγκιόζης).

ΙΩΑΝΝΗΣ Μ. ΓΙΑΛΕΛΗΣ, Ἰατρός, εἰδικὸς παθολόγος, δέχεται ἐν τῷ Ἰατρείῳ του, Ρήγα Φεραίου 68, τηλ. 33-92.

****

ΑΚΤΙΝΟΛΟΓΙΚΟΝ ΕΡΓΑΣΤΗΡΙΟΝ ΒΑΣΙΛΕΙΟΥ Δ. ΝΑΣΙΟΠΟΥΛΟΥ, Ἰατροῦ εἰδικοῦ ἀκτινολόγου - ἀκτινοθεραπευτοῦ, τ. διευθυντοῦ ἀκτινολογικοῦ τμήματος Δημ. Νοσοκομείου Πατρῶν. Ἐργαστήριον Μαιζῶνος 52, τηλέφ. 40-46, οἰκία Ρήγα Φερραίου 2, τηλ. 36-66.

****

Ὁ Παθολόγος κ. Α. ΝΤΟΝΤΗΣ δέχεται εἰς τὸ Ἰατρεῖον του Ἁγίου Ἀνδρέου 15, τηλ. 28-49, ἐπὶ συνεντεύξει Τρίτην, Πέμπτην, Σάββατον 4½—7 καὶ ἄνευ συνεντεύξεως κατὰ τὰς ὑπολοίπους ἡμέρας, ἐκτὸς Κυριακῆς τὰς Ἰδίας ὥρας.

****

Ὁ ὀφθαλμίατρος ΑΝΤΩΝΙΑΔΗΣ ΑΡΙΣΤΕΙΔΗΣ μετέφερε τὸ Ἰατρεῖον του εἰς τὴν οἰκίαν του, Μαιζῶνος 59, ἄνω μέρος πλατείας Ὄλγας, παραπλεύρως Ἀμερικανικῆς Ὑπηρεσίας Πληροφοριῶν, ὅπου δέχεται καθ' ἑκάστην. Τηλέφωνον 23-28.

***

ΔΗΜΗΤΡΙΟΣ ΧΡ. ΧΡΙΣΤΟΠΟΥΛΟΣ, χειρουργὸς ὀδοντίατρος, Κορίνθου - Φιλοποίμενος 41 (πρώην Α' Ταμεῖον), τηλ. 41-06.

****

Ὁ κ. ΔΗΜ. ΦΩΤΟΠΟΥΛΟΣ, παιδίατρος, δέχεται καθ' ἑκάστην εἰς τὸ Ἰατρεῖον του ὁδὸς Γεροκωστοπούλου 52, τηλ. 24-39.

****

ΔΕΡΜΑΤΟΛΟΓΟΣ, ἀφροδισιολόγος Ἰατρὸς ΜΙΜΗΣ Α. ΚΑΤΣΑΜΠΑΣ, Βούρβαχη 8 (πλατεία Γεωργίου Α' 30). Τηλέφ. 28-77. ΑΙΣΘΗΤΙΚΗ ΔΕΡΜΑΤΟΛΟΓΙΑ (ἀποτριχώσεις κλπ.) ΣΕΞΟΥΑΛΙΚΑΙ ΠΑΘΗΣΕΙΣ.

****

ΓΡΗΓ. ΔΗΜΗΤΡΙΑΔΗΣ, Ἰατρός. Εἰδικὸς φυματιολόγος. Δέχεται καθ' ἑκάστην, ὡς καὶ ἐπὶ συνεντεύξει, ὁδὸς Ἀθαν. Διάκου 30, Ὑφηλὰ Ἀλώνια. Ἀκτῖνες Χ.

Ὁ νευρολόγος — ψυχίατρος ΑΘΑΝΑΣΙΟΣ ΠΑΠΑΔΗΜΗΤΡΙΟΥ ἐγκατασταθεὶς ἐν Πάτραις δέχεται εἰς τὸ Ἰατρεῖον του Γούναρη 26, τηλ. 35-36.

Η ΚΙΝΗΣΙΣ ΤΗΣ ΑΝΕΡΓΙΑΣ

Ἐκ τοῦ ἐνταῦθα Γραφείου Εὑρέσεως Ἐργασίας ἀνεφέρθησαν χθὲς 12 ἀπολύσεις καὶ 20 προσλήψεις ἐργαζομένων.

ΑΝΑΓΝΩΡΙΣΙΣ ΣΩΜΑΤΕΙΟΥ

Δυνάμει τῆς ὑπ' ἀριθ. 412)1963 ἀποφάσεως τοῦ Πρωτοδικείου Πατρῶν ἀνεγνωρίσθη ἡ ἵδρυσις Συλλόγου ὑπὸ τὴν ἐπωνυμίαν «Σύλλογος Ἐκπολιτιστικὸς Β. Δ. Πλευρᾶς Φρουρίου. Τὸ Φρούριον» μὲ ἕδραν τὴν πόλιν τῶν Πατρῶν καὶ σκοπὸν τὴν ἐκτέλεσιν ἐκπολιτιστικῶν ἔργων καὶ τὴν ἐν γένει προάσπισιν τῆς περιουσίας τῶν μελῶν τοῦ Συλλόγου καὶ τὴν προαγωγὴν τῶν συμφερόντων αὐτοῦ. Μέλη δὲ τούτου εἶναι οἱ ἀδιακρίτως φύλλου ἑνήλικες Ἕλληνες κάτοικοι τῆς Βορειοδυτικῆς πλευρᾶς τοῦ Φρουρίου Πατρῶν.

Ἐν Πάτραις τῇ 17η Ἀπριλίου 1963

Ἡ πληρεξ. δικηγόρος
Βιβὴ Λιάκου — Φαλτσέτα

ΒΑΣΙΛΕΙΟΝ ΤΗΣ ΕΛΛΑΔΟΣ

ΥΠΟΥΡΓΕΙΟΝ ΓΕΩΡΓΙΑΣ

ΥΠΗΡΕΣΙΑ ΕΓΓΕΙΩΝ ΒΕΛΤΙΩΣΕΩΝ Δ' ΠΕΡΙΦΕΡΕΙΑΚΗ Δ)ΝΣΙΣ

Ἀριθ. Πρωτ. 6714

ΠΕΡΙΛΗΨΙΣ ΔΙΑΓΩΝΙΣΜΟΥ

Ἡ Δ' Περ)κὴ Δ)νσις Ἐγγείων Βελτιώσεων διακηρύττει, ὅτι διενεργεῖ εἰς τὰ γραφεῖα της κατὰ τὴν 26ην Ἀπριλίου 1963, ἡμέραν Παρασκευὴν καὶ ὥραν 12.30' μεσημβρινὴν πρόχειρον μειοδοτικὸν διαγωνισμὸν δι' ἐνσφραγίστων προσφορῶν διὰ τὴν προμήθειαν: 1) 430 κιλῶν σιδηρογωνιῶν διαστ. 60Χ6, 50Χ5 καὶ 40Χ4, καὶ 2) 300 κιλῶν λαμαρίνης μαύρης 2 χιλ.

Οἱ ἐνδιαφερόμενοι δύνανται νὰ λάβωσι γνῶσιν τῶν ὅρων τῆς παρούσης διακηρύξεως εἰς τὰ Γραφεῖα τῆς ὡς ἄνω Δ)νσεως.

Ἐκ τῆς Ὑπηρεσίας
Ἐγγείων Βελτιώσεων

Ι. Ν. ΠΑΝΤΟΚΡΑΤΟΡΟΣ ΠΑΤΡΩΝ

ΕΥΧΑΡΙΣΤΗΡΙΟΝ

Εὐχαριστοῦμεν θερμῶς τὸν ἀξιότιμον κ. Δήμαρχον Πατρέων, ὡς καὶ τὸ Ἀδελφάτον τῆς Δημοτικῆς Μουσικῆς, διὰ τὴν διάθεσιν τῆς Μπαντίνας κατὰ τὴν περιφορὰν τοῦ Ἐπιταφίου τοῦ Ἱ. Ναοῦ.

(Ἐκ τοῦ Ἐκκλησ. Συμβουλίου)

ΙΕΡΑ ΜΟΝΗ ΑΓΙΟΥ ΝΙΚΟΛΑΟΥ ΒΛΑΣΙΑΣ

ΔΗΜΟΠΡΑΣΙΑ

Τὸ Ἡγουμενοσυμβούλιον τῆς ὡς ἄνω Ἱερᾶς Μονῆς ἐκθέτει εἰς πλειοδοτικὴν δημοπρασίαν τὸ χορτολείβαδον εἰς θέσιν Χαίρωμα Ἄνω Βλασίας, τὴν Κυριακὴν 21ην Ἀπριλίου καὶ ἀπὸ ὥρας 10—12.

Ἡ δημοπρασία γενήσεται εἰς τὴν κεντρικὴν πλατεῖαν Κάτω Βλασίας.

Ὅροι συμμετοχῆς καὶ πληροφορίαι παρὰ τῷ Ἡγουμενοσυμβουλίῳ.

ΤΟ ΗΓΟΥΜΕΝΟΣΥΜΒΟΥΛΙΟΝ

ΔΙΑΚΗΡΥΞΙΣ

Ἡ Α.Ε.Π.Υ.Σ. προκηρύσσει τὴν 27ην Μαΐου 1963, ἡμέραν ΔΕΥΤΕΡΑΝ καὶ ὥραν 11—12 τοὺς κάτωθι Δημοσίους Μειοδοτικοὺς Διαγωνισμοὺς δι' ἐνσφραγίστων προσφορῶν διὰ τὴν προμήθειαν:

α) 600 KG ἡλιδίων τένξ, 20.000 ζ. πετάλων ἀρβυλῶν ὀπισθίων καὶ 20.000 ζ. τοιούτων ἐμπροσθίων Α. Δ. 44

6) 1.500 μ. ὑφάσματος πυτζαμῶν μαθητῶν Σ.Σ.Ε. Α. Δ. 45

Ἐνεργηθησομένους ἐν Ἀθήναις καὶ εἰς τὰ Γραφεῖα τῆς Ἐπιτροπῆς, Ἀκαδημίας 3, ἔνθα οἱ ἐνδιαφερόμενοι δύνανται νὰ λαμβάνωσι γνῶσιν τῶν ὅρων καθ' ἑκάστην καὶ ἀπὸ ὥραν 10—11.

Ὁ Πρόεδρος τῆς Α.Ε.Π.Υ.Σ.

ΤΕΤΡΑΗΜΕΡΟΣ ΘΡΗΣΚΕΥΤΙΚΗ

ΤΟΠΙΚΗ ΠΑΝΗΓΥΡΙΣ 18 - 21 ΑΠΡΙΛΙΟΥ 1963

ΤΟΥ ΕΝ ΑΙΓΙΩ ΙΕΡΟΥ ΠΡΟΣΚΥΝΗΜΑΤΟΣ

ΖΩΟΔΟΧΟΥ ΠΗΓΗΣ

(ΠΑΝΑΓΙΑΣ ΤΡΥΠΗΤΗΣ)

Πάνδημος Ἱερὰ Λιτανεία καὶ Περιφορὰ τῆς Θαυματουργοῦ Εἰκόνος

Αὔριον Παρασκευὴν τῆς Διακαινησίμου, ἑορτὴν τῆς «ΖΩΟΔΟΧΟΥ ΠΗΓΗΣ» ἑορτάζει μεγαλοπρεπῶς τὸ ἐν Αἰγίῳ Ἱ. Προσκύνημα τῆς «ΖΩΟΔΟΧΟΥ ΠΗΓΗΣ» (ΠΑΝΑΓΙΑΣ ΤΡΥΠΗΤΗΣ), ὅπου ὑπάρχει ἡ πολιοῦχος θαυματουργὸς Εἰκὼν τῆς Παναγίας Τρυπητὴς ἡ ὁποία ἀπὸ μυρίους κινδύνους διεφύλαξε καὶ διαφυλάττει τὴν πόλιν καὶ τὴν περιφέρειάν μας διὰ μέσου τῶν αἰώνων μέχρι σήμερον.

Ἡ ἑορτὴ αὕτη ὡς γνωστὸν διὰ Β. ιΔατάγματος ἀνεγνωρίσθη ἐπισήμως ὡς Τοπικὴ ἑορτή.

Κατὰ ταύτην θέλει χοροστατήσει καὶ ἱερουργήσει ὁ Σεβασμιώτατος Μητροπολίτης Καλαβρύτων καὶ Αἰγιαλείας κ. κ. ΓΕΩΡΓΙΟΣ τῇ συμμετοχῇ τοῦ Ἱ. Κλήρου Αἰγιαλείας. Εἰς τὸν Ἑσπερινὸν θέλουσι ψάλει οἱ Πρωτοψάλται τοῦ Ἱ. ἡμῶν Ναοῦ ΑΝΑΣΤ. ΘΕΟΧΑΡΟΠΟΥΛΟΣ & ΚΩΝ. ΑΝΔΡΕΟΠΟΥΛΟΣ εἰς δὲ τὴν Θείαν Λειτουργίαν ἡ Χορωδία τῆς Βυζαντινῆς Σχολῆς τοῦ «ΕΘΝΙΚΟΥ ΩΔΕΙΟΥ» Αἰγίου, ὑπὸ τὴν διεύθυνσιν τοῦ Διευθυντοῦ τοῦ Ἐθνικοῦ Ὠδείου Πατρῶν καὶ Αἰγίου κ. ΕΥΘ. ΝΤΡΕΚΗ.

Εἰς ταύτην προσεκλήθησαν ἵνα παραστῶσιν αἱ Α.Α. Μ.Μ. οἱ Βασιλεῖς, ὁ Διάδοχος, ἐκπρόσωποι τῆς Κυβερνήσεως, οἱ κ. κ. βουλευταὶ Ἀχαΐας, οἱ Διοικηταὶ καὶ ἄνδρες τῶν ἐν Πάτραις Ἑλληνικῶν Στρατιωτικῶν Δυνάμεων ὅλων τῶν ὅπλων καὶ τῆς Χωροφυλακῆς, ἡ Στρατιωτικὴ Φιλαρμονική, τμήμα πεζοναυτῶν τοῦ Λιμεναρχείου Πατρῶν, ἡ Φιλαρμονικὴ Καλαβρύτων, καὶ τὰ Ευμβούλια τῶν Ἱ. Μονῶν Ἁγίας Λαύρας, Μεγ. Σπηλαίου καὶ Ταξιαρχῶν.

Τελετάρχης ὡρίσθη ὁ κ. ΑΝΔΡΕΑΣ ΑΝΑΣΤΑΣΟΠΟΥΛΟΣ — Ξεναγὸς ὡρίσθη ὁ κ. ΠΑΝΟΣ ΣΩΤΗΡΟΠΟΥΛΟΣ.

Προσκαλοῦνται ὅθεν ὁ Ἱερὸς Κλῆρος Αἰγιαλείας, τὸ Δημοτικὸν Συμβούλιον, πᾶσαι αἱ Στρατιωτικαί, Πολιτικαί, Δικαστικαὶ καὶ Ἐκπαιδευτικαὶ Ἀρχαὶ τῆς Πόλεως, τὸ 3103 Τ.Ε.Α., τὰ Σωματεῖα Μητροπολίτης Καλαβρύτων καὶ Αἰγιαλείας κ. κ. ΓΕΩΡΓΙΟΣ τῇ συμμετοχῇ τοῦ Ἱ. Κλήρου Αἰγιαλείας. Εἰς τὸν Ἑσπερινὸν θέλουσι ψάλει οἱ Πρωτοψάλται τοῦ Ἱ. ἡμῶν Ναοῦ ΑΝΑΣΤ. ΘΕΟΧΑΡΟΠΟΥΛΟΣ & ΚΩΝ. ΑΝΔΡΕΟΠΟΥΛΟΣ εἰς δὲ τὴν Θείαν Λειτουργίαν ἡ Χορωδία τῆς Βυζαντινῆς Σχολῆς τοῦ «ΕΘΝΙΚΟΥ ΩΔΕΙΟΥ» Αἰγίου, ὑπὸ τὴν διεύθυνσιν τοῦ Διευθυντοῦ τοῦ Ἐθνικοῦ Ὠδείου Πατρῶν καὶ Αἰγίου κ. ΕΥΘ. ΝΤΡΕΚΗ.

Εἰς ταύτην προσεκλήθησαν ἵνα παραστῶσιν αἱ Α.Α. Μ.Μ. οἱ Βασιλεῖς, ὁ Διάδοχος, ἐκπρόσωποι τῆς Κυβερνήσεως, οἱ κ. κ. βουλευταὶ Ἀχαΐας, οἱ Διοικηταὶ καὶ ἄνδρες τῶν ἐν Πάτραις Ἑλληνικῶν Στρατιωτικῶν Δυνάμεων ὅλων τῶν ὅπλων καὶ τῆς Χωροφυλακῆς, ἡ Στρατιωτικὴ Φιλαρμονική, τμήμα πεζοναυτῶν τοῦ Λιμεναρχείου Πατρῶν, ἡ Φιλαρμονικὴ Καλαβρύτων, καὶ τὰ Ευμβούλια τῶν Ἱ. Μονῶν Ἁγίας Λαύρας, Μεγ. Σπηλαίου καὶ Ταξιαρχῶν.

Τελετάρχης ὡρίσθη ὁ κ. ΑΝΔΡΕΑΣ ΑΝΑΣΤΑΣΟΠΟΥΛΟΣ — Ξεναγὸς ὡρίσθη ὁ κ. ΠΑΝΟΣ ΣΩΤΗΡΟΠΟΥΛΟΣ.

Προσκαλοῦνται ὅθεν ὁ Ἱερὸς Κλῆρος Αἰγιαλείας, τὸ Δημοτικὸν Συμβούλιον, πᾶσαι αἱ Στρατιωτικαί, Πολιτικαί, Δικαστικαὶ καὶ Ἐκπαιδευτικαὶ Ἀρχαὶ τῆς Πόλεως, τὸ 3103 Τ.Ε.Α., τὰ Σω-

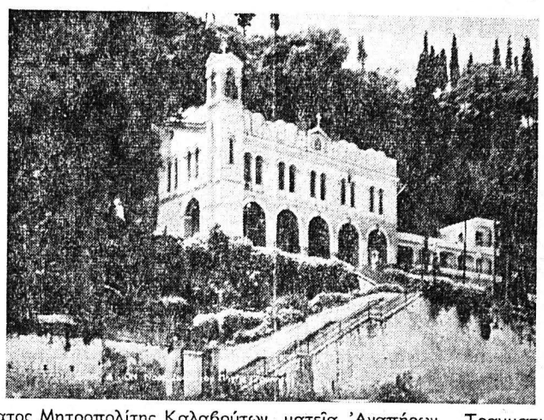

τατος Μητροπολίτης Καλαβρύτων καὶ Αἰγιαλείας κ. κ. ΓΕΩΡΓΙΟΣ τῇ συμμετοχῇ τοῦ Ἱ. Κλήρου Αἰγιαλείας. Εἰς τὸν Ἑσπερινὸν θέλουσι ψάλει οἱ Πρωτοψάλται τοῦ Ἱ. ἡμῶν Ναοῦ ΑΝΑΣΤ. ΘΕΟΧΑΡΟΠΟΥΛΟΣ & ΚΩΝ. ΑΝΔΡΕΟΠΟΥΛΟΣ εἰς δὲ τὴν Θείαν Λειτουργίαν ἡ Χορωδία τῆς Βυζαντινῆς Σχολῆς τοῦ «ΕΘΝΙΚΟΥ ΩΔΕΙΟΥ» Αἰγίου, ὑπὸ τὴν διεύθυνσιν τοῦ Διευθυντοῦ τοῦ Ἐθνικοῦ Ὠδείου Πατρῶν καὶ Αἰγίου κ. ΕΥΘ. ΝΤΡΕΚΗ.

Εἰς ταύτην προσεκλήθησαν ἵνα παραστῶσιν αἱ Α.Α. Μ.Μ. οἱ Βασιλεῖς, ὁ Διάδοχος, ἐκπρόσωποι τῆς Κυβερνήσεως, οἱ κ. κ. βουλευταὶ Ἀχαΐας, οἱ Διοικηταὶ καὶ ἄνδρες τῶν ἐν Πάτραις Ἑλληνικῶν Στρατιωτικῶν Δυνάμεων ὅλων τῶν ὅπλων καὶ τῆς Χωροφυλακῆς, ἡ Στρατιωτικὴ Φιλαρμονική, τμήμα πεζοναυτῶν τοῦ Λιμεναρχείου Πατρῶν, ἡ Φιλαρμονικὴ Καλαβρύτων, καὶ τὰ Ευμβούλια τῶν Ἱ. Μονῶν Ἁγίας Λαύρας, Μεγ. Σπηλαίου καὶ Ταξιαρχῶν.

Τελετάρχης ὡρίσθη ὁ κ. ΑΝΔΡΕΑΣ ΑΝΑΣΤΑΣΟΠΟΥΛΟΣ — Ξεναγὸς ὡρίσθη ὁ κ. ΠΑΝΟΣ ΣΩΤΗΡΟΠΟΥΛΟΣ.

Προσκαλοῦνται ὅθεν ὁ Ἱερὸς Κλῆρος Αἰγιαλείας, τὸ Δημοτικὸν Συμβούλιον, πᾶσαι αἱ Στρατιωτικαί, Πολιτικαί, Δικαστικαὶ καὶ Ἐκπαιδευτικαὶ Ἀρχαὶ τῆς Πόλεως, τὸ 3103 Τ.Ε.Α., τὰ Σω-

Αἰγίου τῇ 17 Ἀπριλίου 1963

Ὁ Μητροπολίτης
+ Ὁ Καλαβρύτων & Αἰγιαλείας
ΓΕΩΡΓΙΟΣ

Ὁ Δήμαρχος Αἰγίου
ΠΑΝΟΣ ΜΕΝΤΖΕΛΟΠΟΥΛΟΣ

Ἡ Ἐπιτροπεία τοῦ Ἱεροῦ Ναοῦ: ΝΙΚΟΛΑΟΣ (Ἱερεὺς), ΝΤΡΕΚΗΣ, ΣΩΤ. ΡΑΠΤΗΣ, ΜΙΧ. ΜΟΥΛΟΠΟΥΛΟΣ, ΠΑΝ. ΑΝΑΣΤΑΣΟΠΟΥΛΟΣ (Φρούραρχος Αἰγίου)

ΗΡΑΚΛΕΙΤΟΣ

ΣΥΝΕΧΕΙΑ ΕΚ ΤΗΣ 1ης ΣΕΛΙΔΟΣ

στὴν Κοσμική, στὴν αἰσθητὴ ὕλη. Τὸ «Ἕν» εἶναι ἡ θεϊκὴ φωτιά, ἡ ὑπερβατικὴ ἀρχὴ ὅλων τῶν ὄντων, ὁ ἴδιος ὁ Θεός. Ὅμως, αὐτὴ ἀκριβῶς ἡ θεϊκὴ φωτιὰ στέκει ἡ ψηλότερη μορφὴ τῆς ὕλης, ἀπαράλλαχτα ὅπως ἡ ψυχή, καὶ δὲν ἔχει καμμιὰ ὁμοιότητα μὲ τὸ ἄπιαστο πνεῦμα τῶν πυθαγορικῶν στοχασμῶν, οὔτε μὲ τὶς ἀπόλυτες ἰδέες τοῦ Πλάτωνα.

Ἂν θέλαμε νὰ φανταστοῦμε τὸ ἡρακλειώτικο «Ἕν», σὰν μιὰ ἀπόλυτη θεότητα, θὰ νοιώθαμε ἀμέσως, ὅτι στὸ ἔργο του ὁ ἐφέσιος σοφὸς ἀντιφάσκει — ὅτι πιὸ γενικὰ ἀντιφάσκει ἀπέναντι σ' ὅλες τὶς σχετικὲς μικρασιατικὲς παραδοχές. Ὅμως ὁ Ἡράκλειτος σὲ πάμπολλα σημεῖα τῶν «ἀφορισμῶν» του μ' ὅλη τὴν σκοτεινότητά του, μιλᾶ ξεκάθαρα γιὰ τὸ πῶς νοιώθει αὐτὸ τὸ «Ἕν». Καθὼς ἀναφέρει ὁ ἴδιος κάπου, «ὁ Θεὸς (εἶναι) ἡμέρα καὶ νύχτα, χειμώνας καὶ καλοκαίρι, πόλεμος καὶ εἰρήνη, πεῖνα καὶ χορτασμός». Εἶναι, δηλαδή, ὁ θεὸς τοῦ Ἡρακλείτου ὅλες μαζὶ οἱ ἀντιθέσεις.

Ἡ ἀσταμάτητη κίνηση καὶ ἐνατιοτροπὴ τῶν ὄντων ὑπακούει σύμφωνα μὲ τὶς ἀπόψεις τοῦ ἐφέσιου στοχαστή, σὲ μιὰ ἀξεπέραστη δύναμη, στ