ΓΡΑΦΕΙΑ - ΤΥΠΟΓΡΑΦΕΙΑ
ΓΕΡΟΚΩΣΤΟΠΟΥΛΟΥ ΚΑΙ
ΑΛΕΞ. ΥΨΗΛΑΝΤΟΥ 177
ΤΗΛΕΦΩΝΑ:
ΣΥΝΤΑΞΙΣ: 24-94
ΔΙΑΧΕΙΡΙΣΙΣ: 43-23
ΤΙΜΗ ΦΥΛΛΟΥ ΔΡΑΧΜΑΙ 1.50

ΠΕΛΟΠΟΝΝΗΣΟΣ

ΠΕΜΠΤΗ
31
ΟΚΤΩΒΡΙΟΥ 1963
ΠΕΡΙΟΔΟΣ Β' ΕΤΟΣ ΙΗ'
ΑΡΙΘΜΟΣ ΦΥΛΛΟΥ 5747

ΗΜΕΡΗΣΙΑ ΕΘΝΙΚΗ ΕΦΗΜΕΡΙΣ ΠΑΤΡΩΝ – ΕΤΟΣ ΙΔΡΥΣΕΩΣ 1886

ΒΕΒΑΙΑ Η ΝΙΚΗ ΠΟΥ ΘΑ ΟΔΗΓΗΣΗ ΕΙΣ ΤΗΝ ΕΥΗΜΕΡΙΑΝ

Μέγα ρεῦμα ὑπὲρ τῆς ΕΡΕ ἔχει δημιουργηθῆ εἰς ὅλην τὴν χώραν

Ὁ λόγος τοῦ κ. Καραμανλῆ εἰς Ἀθήνας θὰ εἶναι ἀντικειμενικὸς καὶ ὀξὺς ἔναντι τῆς Ε.Κ.

ΘΑ ΕΚΚΑΘΑΡΙΣΘΗ Η ΓΑΓΓΡΑΙΝΑ ΤΗΣ ΠΟΛΙΤΙΚΗΣ ΚΑΤΑΣΤΑΣΕΩΣ ΚΑΙ ΘΑ ΛΥΘΟΥΝ ΤΑ ΖΩΤΙΚΑ ΠΡΟΒΛΗΜΑΤΑ

ΑΘΗΝΑΙ, 30.— Ἀντικειμενικοὶ παράγοντες, ἀναφερόμενοι εἰς τὸ δημιουργηθὲν τὴν τελευταίαν ἑβδομάδα ρεῦμα ὑπὲρ τῆς ΕΡΕ εἰς ὅλα τὰ διαμερίσματα τῆς χώρας, ἐτόνιζον, ὅτι τὸ ρεῦμα αὐτὸ εἶναι τὸ ρεῦμα τῆς νίκης, ἡ ὁποία θὰ συντρίψῃ τὰ κοράκια τοῦ διχασμοῦ καὶ θὰ ὁδηγήσῃ τὴν χώραν εἰς τὴν εὐημερίαν.

Ὁ ἀρχηγὸς τῆς ΕΡΕ κ. Καραμανλῆς ἡσχολήθη καὶ σήμερον μὲ τὸν λόγον, τὸν ὁποῖον θὰ ἐκφωνήσῃ τὴν ἑσπέραν τῆς Παρασκευῆς, τελευταίας ἡμέρας τοῦ προεκλογικοῦ ἀγῶνος, ἐνώπιον τοῦ Ἀθηναϊκοῦ λαοῦ εἰς τὴν πλατεῖαν τοῦ Κλαυθμῶνος.

Ὁ λόγος τοῦ κ. Καραμανλῆ, ὡς ἐτονίζετο, θὰ εἶναι ἀντικειμενικὸς καὶ ὀξὺς ἔναντι τῆς Ἑνώσεως Κέντρου, ἡ ὁποία, ἐμφανιζομένη ἀπὸ τῆς ἑπομένης τῶν ἐκλογῶν μὲ τὸν «ἀνένδοτον ἀγῶνα» της καὶ μὲ τὰ συνθήματα τῆς δῆθεν βίας καὶ νοθείας, θὰ διαπιστώσῃ, διὰ μίαν ἀκόμη φορά, μὲ τὸ ἐκλογικὸν ἀποτέλεσμα τῆς 3ης Νοεμβρίου, ποῖοι εἶναι οἱ ἀληθεῖς δημοκράται καὶ ποῖοι οἱ δημαγωγοί.

Ὁ ἀρχηγὸς τῆς ΕΡΕ θὰ καλέσῃ τοὺς Ἀθηναίους νὰ παράσχουν εἰς τὴν ΕΡΕ τὴν δυνατότητα διὰ μιᾶς συντριπτικῆς πλειοψηφίας, νὰ ἐκκαθαρίσῃ τὴν γάγγραιναν τῆς πολιτικῆς καταστάσεως καὶ νὰ θεραπεύσῃ τὰ ζωτικὰ προβλήματα, ποὺ ἀντιμετωπίζει ἡ χώρα.

Ἡ συγκέντρωσις τοῦ κ. Καραμανλῆ ἀναμένεται ὅτι θὰ εἶναι ἐνθουσιώδης, ζωηρὰ εἰς παλμὸν καὶ θὰ χαρακτηρίζεται ἀπὸ μίαν ἀνθρωποθάλασσαν, ἡ ὁποία οὐδέποτε, κατὰ τὰς προβλέψεις ὅλων, θὰ ἔχῃ ἐμφανισθῆ εἰς τὴν Ἑλληνικὴν πρωτεύουσαν.

Χαρακτηριστικαὶ εἶναι αἱ πληροφορίαι ἐκ Θεσσαλονίκης καὶ ἄλλων ἐπαρχιακῶν πόλεων, ὅτι τὸ ρεῦμα ὑπὲρ τῆς ΕΡΕ ὀγκοῦται, ἰδίως κατὰ τὴν τελευταίαν ἑβδομάδα καὶ κατόπιν τῆς διαπιστώσεως, ὅτι οὐσιαστικῶς ἡ Ἕνωσις Κέντρου εἶναι ἀκέφαλος. Ὁ μὲν κ. Παπανδρέου ἐργάζεται δι' ἴδιον λογαριασμόν, ὁ δὲ κ. Βενιζέλος προσπαθεῖ νὰ κερδίσῃ προσωπικὰ ὀφέλη κατὰ τὰς ἐπικειμένας ἐκλογάς.

Κατ' ἀνακοίνωσιν τῆς ΕΡΕ, ὁ κ. Καραμανλῆς συνειργάσθη σήμερον (χθὲς) μὲ ὑποψηφίους βουλευτὰς καὶ ἄλλα στελέχη τῆς περιοχῆς πρωτευούσης καὶ ἔδωκεν ὁδηγίας ἐπὶ τῆς διεξαγωγῆς τοῦ ἐκλογικοῦ ἀγῶνος κατὰ τὸ τελευταῖον αὐτοῦ στάδιον.

Ἐπίσης ὁ ἀρχηγὸς τῆς ΕΡΕ ἐπεκοινώνησε τηλεφωνικῶς μὲ τοὺς ὑποψηφίους βουλευτὰς καὶ τὰ στελέχη τοῦ κόμματος εἰς τὰς ἐπαρχίας.

ΑΘΗΝΑΙ, 30.— Αὔριον (σήμερον) καὶ ὥραν 8ην μ. μ. ὁ ἀρχηγὸς τῆς Ἑνώσεως Κέντρου κ. Παπανδρέου θὰ ἐκφωνήσῃ προεκλογικὸν λόγον πρὸς τὸν λαὸν τῶν Ἀθηνῶν εἰς τὴν πλατεῖαν Κλαυθμῶνος.

ΑΘΗΝΑΙ, 30.— Ἀνεκοινώθη ἐκ τῆς Ἑνώσεως Κέντρου, ὅτι αὔριον (σήμερον) θὰ ὁμιλήσῃ τὴν 8ην ἑσπερινήν, ἐξ ὀνόματος τοῦ ἀρχηγοῦ τοῦ κόμματος κ. Παπανδρέου, εἰς Ζάκυνθον ὁ πρόεδρος κ. Στεφανόπουλος.

Ἐξ ἄλλου, αὔριον (σήμερον) θὰ ὁμιλήσῃ, ὡς ἐκπρόσωπος τοῦ ἀρχηγοῦ τῆς Ἑνώσεως Κέντρου, εἰς Λάρισαν τὴν 5ην ἀπογευματινὴν καὶ εἰς Βόλον τὴν 7ην μ.μ. ὁ κ. Γεώργιος Μαῦρος.

ΝΕΑ ΔΗΛΩΣΙΣ ΤΟΥ κ. ΠΡΩΘΥΠΟΥΡΓΟΥ

ΤΑ ΠΑΝΤΑ ΒΑΙΝΟΥΝ ΟΜΑΛΩΣ ΔΙΑ ΤΗΝ ΔΙΕΞΑΓΩΓΗΝ ΤΩΝ ΕΚΛΟΓΩΝ

Βασικαὶ ὁδηγίαι πρὸς τοὺς ἐκλογεῖς

ΑΘΗΝΑΙ, 30.— Εἰς τὸ ὑπουργεῖον Ἐσωτερικῶν συνεπληρώθησαν αἱ τελευταῖαι προετοιμασίαι διὰ τὴν διεξαγωγὴν τῶν ἐκλογῶν τῆς προσεχοῦς Κυριακῆς. Ἤδη, τὰ ψηφοδέλτια τῶν διαφόρων κομμάτων προωθήθησαν ἐκ τῶν νομαρχιῶν πρὸς τὰ ἐκλογικὰ τμήματα, οἱ διορισθέντες δὲ, δικαστικοὶ ἀντιπρόσωποι ἀναχωροῦν διὰ τὰς ἕδρας των. Ἤδη, ἐκ τοῦ ὑπουργείου Ἐσωτερικῶν διανέμεται εἰς τοὺς δικαστικοὺς ἀντιπροσώπους πλήρης σειρὰ τῶν ἐκδοθεισῶν ἐγκυκλίων, ὡς καὶ τὸ τεῦχος μὲ τὴν κωδικοποιημένην ἐκλογικὴν νομοθεσίαν.

Ἐντὸς τῶν ἀκολουθουσῶν μέχρι τῶν ἐκλογῶν ἡμερῶν θὰ τοιχοκολληθῆ ὑπὸ τῶν οἰκείων δήμων ὁ κατάλογος τῶν ἐκλογικῶν τμημάτων τῶν περιφερειῶν των, πρὸς γνῶσιν τῶν ἐκλογέων.

Ὁ πρωθυπουργὸς κ. Μαυρομιχάλης, ἐρωτηθεὶς σήμερον ἂν ἔχῃ νὰ προβῇ εἰς οἱανδήποτε ἀνακοίνωσιν, ἐδήλωσεν ὅτι οὐδὲν ἔχει νὰ δηλώσῃ, τὰ πάντα δὲ βαίνουν ὁμαλῶς.

ΟΔΗΓΙΑΙ ΠΡΟΣ ΤΟΥΣ ΕΚΛΟΓΕΙΣ

1) Ἀπαγορεύονται τὰ λευκὰ καὶ ἐν γένει τὰ χειρόγραφα ψηφοδέλτια. Ψηφοδέλτια λευκὰ ἢ χειρόγραφα εἶναι ἄκυρα. 2) Μόνον τὰ ἔντυπα ψηφοδέλτια ἐπιτρέπονται. 3) Ἀπαγορεύονται τὰ σβησίματα καὶ κάθε διαγραφὴ στὰ ψηφοδέλτια. 4) Ἀπαγορεύεται οἱαδήποτε προσθήκη. Δὲν ἐπιτρέπεται νὰ προσθέσετε μὲ τὸ χέρι ὀνόματα στὸ ἔντυπο ψηφοδέλτιο. 5) Ἀπαγορεύονται τὰ σημάδια. Καὶ αὐτὸ ἀκόμη τὸ τσάκισμα τοῦ ψηφοδελτίου ὅταν γίνεται γιὰ σημάδι ἀπαγορεύεται. 6) Ἀπαγορεύονται οἱ μουντζοῦρες καὶ μελανιές, καὶ οἱονδήποτε στίγμα. 7) Ὁ σταυρὸς πρέπει νὰ μπῆ εἴτε δεξιὰ εἴτε ἀριστερὰ τοῦ ὀνόματος. Δηλαδὴ εἴτε στὴν ἀρχὴ εἴτε στὸ τέλος. 8) Ἀπαγορεύεται ὁ σταυρὸς νὰ μπῆ σὲ ἄλλη θέσι. 9) Ὁ σταυρὸς πρέπει νὰ μπῆ μὲ μελάνι μπλὲ ἢ μαῦρο εἴτε μὲ μολύβι διαρκείας μπλὲ ἢ μαῦρο. 10) Ἀπαγορεύεται νὰ μπῆ ὁ σταυρὸς μὲ ἄλλο χρῶμα. 11) Ἀπαγορεύεται ἑπομένως ὁ σταυρὸς νὰ μπῆ μὲ κόκκινο ἢ πράσινο ἢ κίτρινο μολύβι ἢ μελάνι, ἢ μὲ οἱονδήποτε ἄλλο χρῶμα. Μόνον μὲ μαῦρο ἢ μπλὲ μελάνι ἢ μαῦρο ἢ μπλὲ μολύβι πρέπει νὰ μπῆ.

ΟΙ ΔΙΚΑΣΤΙΚΟΙ ΑΝΤΙΠΡΟΣΩΠΟΙ

Τιμωρεῖται: Μὲ φυλάκισιν τριῶν μηνῶν μέχρι δέκα ἐτῶν (κάθειρξιν) καὶ μὲ στέρησιν τῆς ἀδείας τοῦ δικηγορεῖν καὶ τοῦ οἱουδήποτε λειτουργήματος, ὡς ἐπίσης καὶ τῶν πολιτικῶν του δικαιωμάτων, ὁ δικαστικὸς ἀντιπρόσωπος ὁ ὁποῖος:

α) Θὰ κάνῃ κατάχρησιν τῆς ἐξουσίας του ἢ

β) Θὰ παραβῆ τὸ καθῆκον του ἢ

γ) Θὰ παραβῆ τὸν ἐκλογικὸν νόμον.

ΣΥΓΚΡΟΤΕΙΤΑΙ ΤΟ ΕΚΛΟΓΟΔΙΚΕΙΟΝ

ΑΘΗΝΑΙ, 30.— Ἐνώπιον τῆς Ὁλομελείας τοῦ Συμβουλίου Ἐπικρατείας ἐν δημοσίᾳ συνεδριάσει θὰ ἐνεργηθῆ αὔριον (σήμερον) τὴν 9.30 π.μ. ἡ κλήρωσις τῶν μελῶν τοῦ Ἐκλογοδικείου, τὸ ὁποῖον εἶναι ἁρμόδιον διὰ τὴν ἐκδίκασιν ἐνστάσεων, στρεφομένων κατὰ τοῦ κύρους τῶν βουλευτικῶν ἐκλογῶν.

Τὸ Ἐκλογοδικεῖον συγκροτεῖται ἐκ τοῦ Προέδρου τοῦ Συμβουλίου Ἐπικρατείας, ὡς Προέδρου, ἐκ πέντε Συμβούλων τῆς Ἐπικρατείας καὶ πέντε Ἀρεοπαγιτῶν, ὁριζομένων διὰ κληρώσεως.

ΝΕΟΣ ΠΡΟΕΔΡΟΣ ΤΟΥ ΕΡΥΘΡΟΥ ΣΤΑΥΡΟΥ ΕΙΣ ΗΝΩΜ. ΠΟΛΙΤΕΙΑΣ

ΟΥΑΣΙΓΚΤΩΝ, 30.— Ὁ στρατηγὸς Κόλλινς, ἀρχηγὸς τῶν ἀμερικανικῶν δυνάμεων τοῦ Εἰρηνικοῦ, ὠνομάσθη πρόεδρος τοῦ Ἀμερικανικοῦ Ἐρυθροῦ Σταυροῦ, ἀντικαθιστῶν εἰς τὰ καθήκοντα αὐτὰ τὸν στρατηγὸν Γκροῦντερ. Τὴν εἴδησιν μετέδωσεν ὁ Ἀμερικανικὸς Ἐρυθρὸς Σταυρός.

ΕΔΗΛΗΤΗΡΙΑΣΘΗΣΑΝ ΑΠΟ ΚΙΜΑ ΤΡΙΑ ΜΙΚΡΑ ΠΑΙΔΙΑ ΑΣΤΥΦΥΛΑΚΟΣ

ΑΘΗΝΑΙ, 30.— Τὰς πρωΐας ὥρας σήμερον μετεφέρθησαν δι' ἀσθενοφόρου εἰς τὸν Σταθμὸν Α' Βοηθειῶν τὰ τέκνα τοῦ ἀστυφύλακος Κάρλου (Βασ. Κωνσταντίνου 18, Κουκουβάουνες), Κωνσταντῖνος, ἐτῶν 9, Παντελῆς, ἐτῶν 6 καὶ ὁ 2ετὴς ἀβάπτιστος ἀδελφός των, τὰ ὁποῖα εἶχον ὑποστῆ βαρείας μορφὴς τραφικὴν δηλητηρίασιν ἀπὸ κιμάν.

Ο ΠΡΩΘΥΠΟΥΡΓΟΣ ΤΟΥ ΛΑΟΣ ΕΙΣ ΜΟΣΧΑΝ

ΜΟΣΧΑ, 30.— Ὁ πρωθυπουργὸς τοῦ Λάος πρίγκιψ Σουβάνα Φούμα, ἀφίκετο χθὲς τὴν νύκτα ἐνταῦθα ἀεροπορικῶς, προερχόμενος ἐκ Παρισίων.

ΤΟ ΘΕΜΑ ΠΟΥ ΕΦΕΡΕ ΔΙΑΣΤΑΣΙΝ ΔΗΜΑΡΧΟΥ-ΣΥΜΒΟΥΛΩΝ

Περὶ τὴν προχθεσινὴν ἔκτακτον συνεδρίασιν τοῦ δημοτικοῦ συμβουλίου

Αἱ ἀπόψεις τοῦ συμβούλου κ. Κοτρωνοπούλου

Ἀπὸ τὰ ἐστενογραφημένα πρακτικὰ τῆς προχθεσινῆς ἐκτάκτου συνεδριάσεως τοῦ δημοτικοῦ συμβουλίου παραθέτομεν κατωτέρω τὰς περικοπὰς τῆς ὁμιλίας τοῦ δημοτικοῦ συμβούλου κ. Τάκη Κοτρωνοπούλου, ὁ ὁποῖος μὲ ἄδρὰ ἐπιχειρήματα κατέρριψε τὴν ἄποψιν τῆς ἀναγκαιότητος τῆς συγκλήσεως τοῦ ἐκτάκτου δημοτικοῦ συμβουλίου κλπ.

Κοτρωνόπουλος: Κύριοι, ὑπάρχουν δύο θέματα σήμερα: Τὸ ἕνα εἶναι ἀπὸ πλευρᾶς πολεοδομικοῦ συμφέροντος τῆς πόλεως. Ἀναμφισβητήτως, ἐπ' αὐτοῦ ἔχει ἐκφρασθῆ τὸ Σῶμα ὁμοφώνως καὶ δὲν μπορεῖ νὰ γίνῃ καμμία ἀμφισβήτησις, ὅτι δηλαδὴ ἡ πόλις ἐμείνει εἰς τὰς ἀξιώσεις της.

Διὰ τὸ δεύτερον θέμα, πρέπει νὰ εἰπῶ, ὅτι μὲ ἐξένισεν ἡ ἀπουσία τοῦ κ. Δημάρχου ἀπόψε, ἀλλά, ὅταν ἀνέγνωσα τὰ ἔγγραφα, τὰ ἀφορῶντα τὴν σημερινὴν συνεδρίασιν, ἐπίστευσα ὅτι εἶναι δεδικαιολογημένη, διότι μὲ ἐξέπλαγε τὸ ὕφος τοῦ ἐγγράφου, διὰ τοῦ ὁποίου ζητεῖται ἡ σύγκλησις τοῦ Σώματος. Πράγματι, εἶναι δικαίωμα τῶν κ. κ. συναδέλφων νὰ ζητοῦν ἔκτακτον σύγκλησιν τοῦ Σώματος, ἀλλ' ἐπίσης εἶναι ὑποχρέωσις τοῦ Σώματος νὰ τηρῇ τὴν παράδοσιν, ὅταν ἀπευθύνεται εἰς τὸν Δήμαρχον, νὰ μεταχειρίζεται ἐκφράσεις εὐγενείας. Δὲν μοῦ διαφεύγει, βέβαια, ὅτι οἱ κύριοι συνάδελφοι χαρακτηρίζονται ἀπὸ εὐγένειαν· ὅμως παρατηρῶ, ὅτι τὸ ἔγγραφον εἶναι εἰς τὴν ἔκφρασίν του ὀξύτατον. Ἡ λέξις «ἀήθης», ὅταν ἀναφέρεται...

(Θόρυβος, φωναί, κωδωνοκρουσίαι).

Κοτρωνόπουλος: Δικαιώνω τὸν Δήμαρχον, ὁ ὁποῖος, θιγείς, ἀπουσιάζει. Τοῦτο ὅμως δὲν σημαίνει, ὅτι τὸ Σῶμα δὲν δύναται νὰ προχωρήσῃ καὶ νὰ δώσῃ μίαν ἐξήγησιν, ὅτι δηλαδὴ ἡ ἔκφρασις αὐτὴ δὲν ἦταν αἰχμὴ κατὰ τοῦ κ. Δημάρχου. Μπορεῖ νὰ ἐλέγχεται ὁ κ. Δήμαρχος αὐστηρῶς, ἠπίως, ἀλλὰ δὲν μπορεῖ κατὰ πρόσωπον τοῦ κ. Δημάρχου νὰ ρίπτωνται φράσεις τοιαύτης ὀξύτητος καὶ περιεχομένου, τοιαύτης προσβλητικότητος. Διότι ἀσφαλῶς εἶναι προσβλητικὴ ἡ φράσις, ὅταν ἀπευθύνεται εἰς τὸν πρῶτον πολίτην τῆς πόλεως, ὁ ὁποῖος κατὰ τεκμήριον τοὐλάχιστον εἶναι ἄνθρωπος, ὁ ὁποῖος πρέπει νὰ ὑπερέχῃ ἀπὸ πάσης πλευρᾶς. Ἀλλὰ καὶ ἂν ἀκόμη ἡ Δημαρχία διοικῆται ἀπὸ ἄνθρωπον, ὁ ὁποῖος ὑστερεῖ καὶ ἀπὸ ἀπόψεως μορφώσεως καὶ ἀπὸ ἀπόψεως ἄλλων προσόντων — διότι ὁ λαὸς δὲν ἀποβλέπει εἰς τὰ προσόντα τὰ προσωπικά, ἀλλὰ τὰ προσόντα τὰ διοικητικὰ καὶ τὰς δυνατότητας ἐξυπηρετήσεως τοῦ τόπου — δὲν εἶναι δυνατὸν νὰ ἀπευθυνώμεθα μὲ ἐκφράσεις τοιαύτης μορφῆς. Δὲν εἶναι δυνατὸν νὰ ὑπάρχῃ μία διαταραχὴ σχέσεων μεταξὺ διοικοῦντος τὸν Δῆμον καὶ τῶν Συμβούλων του. Εἴμεθα Σύμβουλοι, συβουλεύομεν τὸν Δήμαρχον καὶ δὲν ἀντιδικοῦμεν. Δὲν προερχόμεθα εἰς ὀξύτητας, οὔτε τοποθετούμεθα εἰς τὴν ἄλλην πλευρὰν διὰ τὸν ἄλφα ἢ βῆτα λόγον δημοτικῆς ἢ ἀκόμη καὶ πολιτικῆς ἀντιθέσεως. Δὲν νομίζω, ὅτι εἶναι σωστὴ ἡ γραμμὴ αὐτή. Πιστεύω, ὅτι οἱ ὑπογράψαντες θὰ ἀντιληφθοῦν ὅτι πρέπει νὰ δοθῇ μία ἐξήγησις εἰς τὸν κ. Δήμαρχον, ἢ ὅτι αὐτὴ ἡ διατάραξις τῶν σχέσεων δὲν ἐξυπηρετεῖ τὰ συμφέροντα τῆς πόλεως, δὲν εἶναι πρέπουσα. Ἐγὼ ἀδιαφορῶ διὰ τὰ πρόσωπα, τὰ ὁποῖα κατέχουν τὸν δημαρχιακὸν θῶκον καὶ ζητῶ νὰ τηρηθῇ αὐστηρῶς ἡ παράδοσις, ἡ ὁποία...

Μαλλιώρης: Μάθημα ἠθικῆς ἀγωγῆς θὰ μᾶς κάνετε; Δὲν τὸ δεχόμεθα... (Θόρυβος, φωναί, κωδωνοκρουσίαι).

Κοτρωνόπουλος: Ἔτσι τίθεται τὸ θέμα τοὐλάχιστον ἀπὸ ἐμὲ καὶ νομίζω, ὅτι τὸ συμφέ-

ΣΥΝΕΧΕΙΑ ΕΙΣ ΤΗΝ 3ην ΣΕΛΙΔΑ

ΕΝΑΣ ΕΚΛΕΚΤΟΣ ΥΠΟΨΗΦΙΟΣ ΤΗΣ Ε.Ρ.Ε ΑΙΤΩΛΟΑΚΑΡΝΑΝΙΑΣ

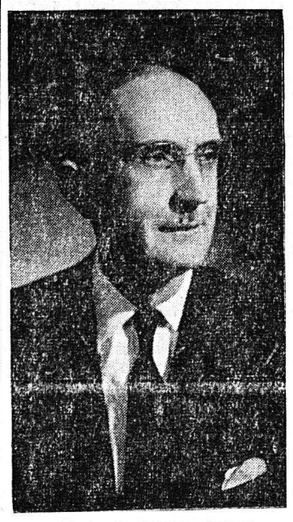

ΕΥΑΓ. ΑΠΟΚΟΡΙΤΗΣ
ΣΤΡΑΤΗΓΟΣ

Ὁ στρατηγὸς κ. ΕΥΑΓΓΕΛΟΣ Α. ΑΠΟΚΟΡΙΤΗΣ εἶναι ἐκ τῶν διακεκριμένων ὑποψηφίων τοῦ συνδυασμοῦ τῆς ΕΡΕ Αἰτωλοακαρνανίας. Ἐκ τῶν ἀρίστων ἐπιτελικῶν ἀξιωματικῶν, διετέλεσε διευθυντὴς τοῦ Μηχανικοῦ τοῦ Στρατοῦ, στρατιωτικὸς ἀκόλουθος εἰς τὴν ἐν Ἀγκύρᾳ Ἑλληνικὴν Πρεσβείαν, ὑπασπιστὴς τοῦ Βασιλέως, μέλος τῆς Βαλκανικῆς Ἐπιτροπῆς Ο.Η.Ε. ὡς στρατιωτικὸς σύμβουλος, Διευθυντὴς Τύπου καὶ Διαφωτίσεως καὶ ἐπ' ἀρκετὸν χρονικὸν διάστημα Γενικὸς Διευθυντὴς τοῦ Ἐθνικοῦ Ἱδρύματος Ραδιοφωνίας. Ἡ μόρφωσις, τὸ ἦθος, ἡ ἐντιμότης τοῦ χαρακτῆρος τοῦ κ. Εὐαγγ. Ἀποκορίτου εἶναι γνωστὰ εἰς τὴν Αἰτωλοακαρνανίαν καὶ διὰ τοῦτο ἡ ὑποψηφιότης του ἐπροκάλεσε μεγάλον ἐνθουσιασμὸν εἰς τοὺς συμπατριώτας του καὶ εἰς τοὺς συμπολεμιστάς του τῶν τελευταίων νικηφόρων πολέμων τῆς Φυλῆς. Ὁ κ. Ἀποκορίτης πρέπει νὰ τύχῃ τιμητικῆς διακρίσεως ἀπὸ τοὺς ὁπαδοὺς τῆς ΕΡΕ Αἰτωλοακαρνανίας, διότι ἡ εἴσοδός του εἰς τὸ νέον Κοινοβούλιον θὰ ἀποτελέσῃ ἐπιβράβευσιν τῶν ἠθικῶν ἀξιῶν καὶ τῶν εὐγενῶν του προθέσεων.

ΘΑ ΛΗΦΘΟΥΝ ΑΜΕΣΑ ΜΕΤΡΑ

Ἐκστρατεία εἰς Ν. Ὑόρκην κατὰ τῶν ἀσέμνων ἐντύπων

Ἱερεὺς εἰς ἀπεργίαν πείνης

ΝΕΑ ΥΟΡΚΗ, 30.— Αἱ διαφορτυρίαι αἱ ὁποῖαι ἐγένοντο ἐκ μέρους κληρικοῦ τῆς Ρωμαιοκαθολικῆς ἐκκλησίας καὶ ἐκ μέρους ἐμπόρου, ἐναντίον τῆς πωλήσεως ἐντύπων μὲ ἀνήθικον περιεχόμενον, ἐπέφερον τὰ ἀναμενόμενον ἀποτέλεσμα. Ὁ δήμαρχος τῆς Νέας Ὑόρκης κ. Οὐάγκνερ, ἀνεκοίνωσεν ὅτι ἀνέθεσεν εἰς ἐπιτροπὴν νὰ μελετήσῃ τὸ ζήτημα καὶ νὰ λάβῃ τὰ κατάλληλα μέτρα ἐναντίον τῆς κυκλοφορίας ἐντύπων μὲ ἄσεμνον περιεχόμενον εἰς τοὺς νέους.

Ὁ Ρωμαιοκαθολικὸς κληρικὸς Μάρτον Χήλ, καὶ ὁ ραββῖνος Τζούλιους Νέουμαν, εἶχον κηρύξει ἀπεργίαν πείνης καὶ ἐνήστευον ἀπὸ τριῶν ἡμερῶν. Κατόπιν τῆς σθεναρᾶς αὐτῆς στάσεως τῶν δύο κληρικῶν, ὁ κ. Οὐώγκνερ ἀνέθεσεν εἰς τὸν ἀναπληρωτὴν δήμαρχον κ. Καβανὰντ νὰ ἀναλάβῃ τὸν συντονισμὸν τῆς ἐκστρατείας ἐναντίον τῶν ρυπαρῶν ἐντύπων, ἀνεκοίνωσε δὲ ὅτι ἀπὸ τῆς 10ης τοῦ παρελθόντος Σεπτεμβρίου μέχρι σήμερον, ἡ ἀστυνομία εἶχε προβῆ, κατόπιν ὁδηγιῶν του, εἰς τὴν σύλληψιν 86 ἀτόμων, ἀσχολουμένων μὲ τὴν κυκλοφορίαν τῶν ἐντύπων αὐτῶν.

Ο ΛΟΓΟΣ ΤΟΥ κ. ΣΠ. ΜΑΡΚΕΖΙΝΗ ΕΙΣ ΤΑΣ ΑΘΗΝΑΣ

ΕΠΕΙΓΟΥΣΑ ΕΙΝΑΙ Η ΑΝΑΓΚΗ ΝΑ ΚΕΡΔΗΘΗ Η ΟΙΚΟΝΟΜΙΚΗ ΜΑΧΗ ΕΙΣ ΤΟ ΣΥΝΟΛΟΝ ΤΗΣ

Ἡ πολιτικὴ Δημοκρατία πρέπει νὰ συνοδεύεται ἀπὸ τὴν οἰκονομικὴν καὶ κοινωνικὴν Δημοκρατίαν

ΟΙ "ΠΡΟΟΔΕΥΤΙΚΟΙ,, ΘΑ ΕΙΝΑΙ ΟΙ ΡΥΘΜΙΣΤΑΙ

ΑΘΗΝΑΙ, 30.— Τὴν 8ην μ.μ. ὡμίλησεν ἐνώπιον ὀγκώδους λαϊκῆς συγκεντρώσεως εἰς τὴν πλατεῖαν Κλαυθμῶνος, ὁ ἀρχηγὸς τῶν Προοδευτικῶν κ. Μαρκεζίνης, εἰπών, ὅτι «εἰς τὸν ἐναρκτήριον λόγον μου τῆς ἐκλογικῆς πορείας τῶν Προοδευτικῶν εἰς Πειραιὰ ἤρχοντο στιγμές, ποὺ διηρωτόμην ἂν ἡμεῖς οἱ Προοδευτικοὶ ἔχομεν δίκαιον ἐπισημαίνοντες ὡς πρωταρχικὸν σημεῖον, ἀλλὰ καὶ ἐπιτακτικὸν πρόβλημα διὰ τὴν Ἑλλάδα τὸ οἰκονομικὸν ἢ οἱ ἄλλοι, οἱ ὁποῖοι εἰς τὴν μεταξύ των ὀξεῖαν ἀντιδικείαν μεγαλοποιοῦν τόσον τὸ πολιτικὸν θέμα ὅσον ὑποτιμοῦν τὸ οἰκονομικόν. Ἤδη, δὲν ἔχω πλέον οὔτε τὴν παραμικρὰν ἀμφιβολίαν ὅτι οἱ Προοδευτικοὶ εἶδον ὀρθῶς. Σπανίως διεπίστωσα τόσην ἀνταπόκρισιν καὶ ἀπήχησιν εἰς τὴν εὐρυτέραν μᾶζαν τοῦ λαοῦ, ὅσην μὲ τὰ κηρύγματα τοῦ λόγου τοῦ Πειραιῶς. Ἀπὸ τὰ νοτιώτερα ἄκρα τῆς Πελοποννήσου μέχρι τῶν βορειοτέρων τοῦ Ἔβρου, τὸ εἶχον προσέξει καὶ ἦτο σύνηθες, οἱ φίλοι μου νὰ ζητοῦν καὶ νὰ ἐπιμένουν νὰ ἐπαναλάβω εἰς τοὺς λόγους μου τὰ ἴδια κηρύγματα.

Εἶναι ἀληθὲς ὅτι εἶχον διαισθανθῆ τὴν σημασίαν, τὴν ὁποίαν ἀπέδιδεν ἡ μεγαλυτέρα μᾶζα τοῦ κοινοῦ εἰς τὰ οἰκονομικά. Καὶ εἶχον σπεύσει νὰ τονίσω ὅτι τοῦτο ἀπετέλειύγιες στοιχεῖον ἀντιδράσεως τοῦ λαοῦ, προσαρμοζομένου ἐνωρίτερον εἰς τὴν σημερινὴν πραγματικότητα ἀπὸ ὡρισμένους πολιτικοὺς τῆς παλαιοκομματικῆς νοοτροπίας καὶ μὴ ἱκανοποιημένου πλέον μὲ μόνην τὴν πολιτικὴν Δημοκρατίαν ἐφ' ὅσον αὕτη δὲν θὰ συνωδεύετο ἀπὸ τὴν οἰκονομικὴν καὶ κοινωνικὴν τοιαύτην».

Ἐν συνεχείᾳ, ὁ κ. Μαρκεζίνης ἀνεφέρθη εἰς τὴν «ἐπείγουσαν ἀνάγκην νὰ κερδηθῆ ἡ οἰκονομικὴ μάχη εἰς τὸ σύνολον, μὲ τελικὸν ἀντικειμενικὸν σκοπὸν νὰ καταστῆ δυνατὸν ἡ ἑλληνικὴ οἰκονομία νὰ ἀποβῆ ἐγκαίρως ἀνταγωνιστικὴ τῶν οἰκονομικῶν τῶν ἄλλων εὐρωπαϊκῶν χωρῶν, μὲ τὰς ὁποίας συνεδέθη».

Ἀκολούθως ὁ ἀρχηγὸς τῶν Προοδευτικῶν εἶπεν ὅτι «χρειάζεται ἡ δημιουργία κράτους ἰσονομίας καὶ ἰσοπολιτείας Κράτους εὐθύνης καὶ ὄχι ἐπιτροπῶν, ὀλίγοι Νόμοι, ὄχι ἀναδρομικότης Νόμων. Σεβασμὸς δικαστικῶν ἀποφάσεων. Ἀντὶ ἀποσυνθέσεως τοῦ Κράτους διὰ δημιουργίας ποικίλων ὀργανισμῶν, ἀνασυγκρότησίς του καὶ ἐκσυγχρονισμός. Μηχανοποίησις τῶν ὑπηρεσιῶν διὰ νὰ περιορισθῆ ἡ γραφειοκρατία. Οἰκονομικὴ ἀποκέντρωσις ὡς προϋπόθεσις εὐρύθμου λειτουργίας τῆς κρατικῆς μηχανῆς καὶ ὡς ὑποδομὴ τῆς γνησίας αὐτοδιοικήσεως, ἡ ὁποία πάλιν εἶναι προϋπόθεσις τῆς συντηρήσεως τῆς ἐπαρχίας καὶ τῆς λειτουργίας τῆς Δημοκρατίας.

»Προσαρμογὴ καὶ ἐκσυγχρονισμὸς τῆς Παιδείας μὲ ἀντικειμενικὸν σκοπὸν τὴν ὑποβοήθησιν παντὸς Ἕλληνος, διαθέτοντος τὴν προδιάθεσιν καὶ τὰς ἱκανότητας, νὰ δύναται νὰ ἐξελιχθῆ εἰς τὴν ἀνωτάτην Παιδείαν καὶ τὴν ἐδικευσιν. Εἰς τὸ σημεῖον αὐτὸ περιλαμβάνεται καὶ ἡ ἰδιαιτέρα μέριμνα διὰ τὴν ἀποφασιστικὴν ἀναδιοργάνωσιν καὶ προώθησιν τοῦ τομέως γραμμάτων, καλῶν τεχνῶν καὶ θεάτρου, ἰδίᾳ μὲ τὰς δυνατότητας, τὰς ὁποίας παρέχει ἤδη ἡ διευκόλυνσις τῶν διεθνῶν σχέσεων. Ὑποδομὴ τῆς χώρας. Ἐπιδίωξις ἐπιδιώξεις δορυφόρων πόλεων καὶ ἀγροτικῶν πόλεων ἐν σχέσει μὲ τὴν ἀναδιάρθρωσιν καὶ ἐκβιομηχάνισιν τῆς γεωργικῆς οἰκονομίας.

»Ὁ ἐκσυγχρονισμὸς τῆς Χωροφυλακῆς καὶ τῶν Σωμάτων Ἀσφαλείας ἐν γένει διὰ τῆς ἠθικῆς καὶ ὑλικῆς ἐξυψώσεως τῶν ὀργάνων αὐτῶν, ἵνα ἀνταποκριθοῦν πλήρως εἰς τὰς ἀνάγκας τοῦ συγχρόνου Κράτους. Ἡ ἀντιμετώπισις τῆς στρατιωτικῆς ὑποδομῆς τῆς χώρας ἐν τῷ πλαισίῳ τῆς διαμορφουμένης νέας πραγματικότητος καὶ μὲ βασικὴν ἀναγνώρισιν τῆς παραγωγικότητος τῶν στρατιωτικῶν δαπανῶν ἀπὸ