ΠΕΛΟΠΟΝΝΗΣΟΣ

Η ΑΡΧΑΙΟΤΕΡΑ ΕΛΛΗΝΙΚΗ ΕΦΗΜΕΡΙΣ

Ἱδρυτής : ΧΑΡ. ΦΡΑΓΚΟΠΟΥΛΟΣ

Συμφώνως τῷ ἄρθρῳ 6 § 1 τοῦ Α. Ν. 1093)38
Ἰδιοκτησία καὶ Διεύθυνσις Τυπογραφείων :
ΓΙΩΤΑ Κ. ΠΑΠΑΓΓΕΛΟΥΤΣΟΥ, Γεροκωστοπούλου 50

ΣΥΝΔΡΟΜΑΙ : ΕΣΩΤΕΡΙΚΟΥ : Ἐτησία δραχ. 540
ΕΞΩΤΕΡΙΚΟΥ : » δολλ. 45

Κοινωνικά

ΖΙΝΑ ΧΡ. ΜΠΑΡΛΟΥ, ἰατρὸς παθολόγος ἐνδοκρινολόγος ἐν Γερμανίᾳ καὶ Ἑλβετίᾳ ἐκπαιδευθεῖσα ἐπὶ τετραετίαν, βοηθὸς τοῦ καθηγητοῦ τῆς ἐνδοκρινολογίας τοῦ Πανεπιστημίου τοῦ Μονάχου κ. Bauer, ἔμμισθος assistentin 2ας παθολογικῆς κλινικῆς Νοσοκομείου Schwabing Μονάχου, δέχεται δι' ἐνδοκρινολογικὰ καὶ παθολογικὰ νοσήματα ἐν Ἀθήναις Πατησίων 53 ἐναντι Ἀρχ. Μουσείου, τηλ. 526-525.

*****

Τὸ κατάστημα «ΧΑΡΑ» συνεχίζει τὰς ἐργασίας του εἰς τὸν ἄνω ὄροφον ὡς καὶ πρότερον, μὲ μοντέλα νυμφικῶν, τὰ πιὸ σὶκ διαδήματα, στολισμοὺς λαμπάδων, στέφανα καὶ μὲ πλουσιωτάτην συλλογὴν βαπτιστικῶν, ἀνθέων καὶ μπομπονιερῶν. Ἀναλαμβάνομεν καὶ εἰδικὴν παραγγελίαν νυμφικῶν, σχεδίου καὶ ὑφάσματος τῆς ἀρεσκείας σας μόνον ἐπ' ἐνοικίῳ. Ἐπισκεφθῆτε μας πρὸς τὸ συμφέρον σας στὴν μοναδικὴν διεύθυνσιν Ἀγ. Νικολάου 16, ἡ «ΧΑΡΑ», τηλ. 26-47.

***

NICK MEXIS. Μαλάκτης, κινησιοθεραπευτής, ἐπιστρέψας ἐκ Παρισίων, ἔνθα παρηκολούθησε τὸ συνέδριον τραυματολογίας καὶ κινησιοθεραπείας, δέχεται Χαραλάμπη 10α, 1—3 μ.μ., τηλ. 23-92.

*****

Ὁ ὀδοντίατρος κ. ΔΙΟΝΥΣΙΟΣ Ι. ΛΙΒΙΕΡΑΤΟΣ δέχεται καθ' ἑκάστην εἰς τὸ Ἰατρεῖον του Καναδάρη 169, τηλέφ. 31 - 27, (πολυκατοικία Μεθενίτη).

*****

Νέα ἐργαστήρια Μικροβιολογίας — Βιοχημείας — Αἱματολογίας ΝΙΚΗΤΑ ΜΠΟΜΠΑ, Ἰατροῦ Μικροβιολόγου, Γούναρη 13, τηλ. 34 - 20.

***

Ἰνστιτοῦτον αἰσθητικῆς ΚΟΥΛΑΣ ΡΟΔΟΠΟΥΛΟΥ, αἰσθητικοῦ διπλωμ. σχολῶν Παρισίων. Πολυκατοικία Γκολφινοπούλου (Γούναρη — Κανακάρη) Ἐναντι ΟΤΕ, 4ος ὄροφος, τηλέφωνον 52 - 12.

*****

Ἀδυνατίσατε μὲ τὴν νέαν ἐπαναστατικὴν μέθοδον διὰ τοῦ μοναδικοῦ ἐν Πάτραις μηχανήματος G5. Εἰδικαὶ ἐγκαταστάσεις ποὺ ἐξασφαλίζουν ἐπιτυχίαν 100%. Ἐπιστημονικὸν Ἰνστιτοῦτον αἰσθητικῆς — φυσιοθεραπείας ΒΑΣΩΣ ΜΠΑΖΙΩΤΗ, Ρήγα Φεραίου 5, τηλέφ. 51-83, Πάτραι.

*****

Ἰνστιτοῦτον αἰσθητικῆς καὶ φυσιοθεραπείας ΜΑΡΙΑΣ ΜΙΧΑΛΟΠΟΥΛΟΥ διπλ. Σχολῶν COLLINS καὶ HARTLEY Λονδίνου. Εἰδικευθεῖσα εἰς τὸ σύστημα ἀδυνατίσματος διὰ τῶν μηχανημάτων G5 καὶ STEAM CABINET. Δέχεται ἀπὸ 9—1 καὶ 4—8, πολυκατοικία Ἀντωνοπούλου, Μεσολογγίου 13.

ΙΑΤΡΟΙ

Ὁ ΕΙΔΙΚΟΣ ΚΑΡΔΙΟΛΟΓΟΣ Διδάκτωρ τοῦ Πανεπιστημίου Ἀθηνῶν Τ. ΜΠΑΡΤΣΟΚΑΣ, ἐπιστρέψας ἐξ Εὐρώπης, δέχεται Ἀγ. Νικολάου 63, τηλ. 23-10, Πάτραι.

*****

ΔΙΓΕΝΟΠΟΥΛΟΣ ΧΑΡΙΛΑΟΣ ἰατρός, Μαιζῶνος 106, δέχεται 1—12 καὶ 5—8.

*****

Οἱ ὀδοντίατροι ΣΤΑΜΑΤΙΟΣ ΣΚΟΥΡΑΣ καὶ ΘΕΟΔΩΡΑ ΣΚΟΥΡΑ, δέχονται εἰς τὸ Ἰατρεῖον των Μαιζῶνος Παντανάσσης 29 (παρὰ τὴν Δημαρχίαν), τηλ. 36 - 89.

*****

Ἡ ὀδοντίατρος κ. ΘΕΟΔΩΡΑ ΣΗΝΟΖΗ — ΠΑΠΑΔΟΠΟΥΛΟΥ ἐπανέλαβε τὰς ἐργασίας της.

***

Ὀφθαλμολογικὴ Κλινικὴ ΧΑΡΙΛΑΟΥ Ν. ΤΖΑΒΑΛΑ, Χειρουργοῦ — Ὀφθαλμιάτρου. Δέχεται καὶ χειρουργεῖ καθ' ἑκάστην. Ὁδὸς Ἐρμοῦ 55, τηλ. 36-32.

****

ΚΑΣΣΑΝΔΡΑ ΚΑΡΑΛΗ ΛΕΟΝΤΟΣ, ΕΙΔΙΚΗ ΚΑΡΔΙΟΛΟΓΟΣ, δέχεται καθ' ἑκάστην, Μαιζῶνος 128, τηλ. 47-37, ὧραι ἐπισκέψεως 6-8 μ.μ.

****

Ὁ Καρδιολόγος ἰατρὸς κ. ΛΑΖΑΡΗΣ μετέφερε τὸ ἰατρεῖον του εἰς τὸν 2ον ὄροφον τῆς νέας πολυκατοικίας πλατείας Γεωργίου Α', Μαιζῶνος 94, τηλ. 24-45.

***

Δρ. ΓΡΗΓΟΡΙΟΣ Χ. ΣΟΛΩΜΟΣ ΟΡΘΟΠΕΔΙΚΟΣ ΧΕΙΡΟΥΡΓΟΣ, Διδάκτωρ Πανεπιστημίου Ἀθηνῶν. Ἡ κλινική του ἐπὶ τῆς ὁδοῦ Βότση 35, τηλ. 56-10.

*****

Ὁ παιδίατρος κ. ΔΗΜ. ΦΩΤΟΠΟΥΛΟΣ ἐπανῆλθεν ἐκ τοῦ ταξιδίου του.

*****

ΔΕΡΜΑΤΟΛΟΓΟΣ, ἀφροδισιολόγος ἰατρὸς ΜΙΜΗΣ Α. ΚΑΤΣΑΜΠΑΣ, Βούρβαχη 8 (πλατεῖα Γεωργίου Α' 30). Τηλέφ. 28-77 ΑΙΣΘΗΤΙΚΗ ΔΕΡΜΑΤΟΛΟΓΙΑ (ἀποτριχώσεις κλπ.), ΣΕΞΟΥΑΛΙΚΑΙ ΠΑΘΗΣΕΙΣ.

*****

ΙΩΑΝΝΗΣ Κ. ΣΤΡΑΤΟΥΛΙΑΣ ἐπὶ τῆς ὁδοῦ Κανακάρη - Κολοκοτρωνιστὴρ - χειρουργὸς γυναικολόγος δέχεται εἰς τὴν κλινικήν του, τρώνη 52, τηλ. 51-02.

*****

Ὁ Ὀρθοπεδικὸς - Χειρουργὸς Dr ΒΛΑΔ. ΣΤΕΦΑΝΙΔΗΣ, Διδάκτωρ Πανεπιστημίου Ἀθηνῶν, μετφέρθη Παντανάσσης 18 (γωνία Ρήγα Φεραίου, οἰκία ἰατροῦ Γ. Γρηκίρη), Πάτραι. Τηλ. 50-05.

*****

Ὁ Παθολόγος κ. Α. ΝΤΟΝΤΗΣ δέχεται εἰς τὸ ἰατρεῖον του Ἀγίου Ἀνδρέου 15, τηλ. 23-49, ἐπὶ συνεννοήσει Τρίτην, Πέμπτην, Σάββατον 4½ - 7 καὶ ἄνευ συνεννοήσεως κατὰ τὰς ὑπολοίπους ἡμέρας, ἐκτὸς Κυριακῆς τὰς ἰδίας ὥρας.

*****

Ὁ ΕΙΔΙΚΟΣ ΠΑΘΟΛΟΓΟΣ ἰατρὸς ΑΛΚ. Δ. ΚΑΛΟΓΕΡΟΠΟΥΛΟΣ δέχεται καθημερινῶς εἰς τὸ ἰατρεῖον του Ρ. Φεραίου 50α, τηλ. 22-72 καὶ 40-81.

***

Dr ΠΑΝ. Δ. ΡΑΜΠΑΒΙΛΑΣ, εἰδικὸς παθολόγος, διδάκτωρ Πανεπιστημίου ERLANGEN. Δέχεται ἀπὸ 9—1 καὶ 4—8 μ.μ. Ἰατρεῖον: Κανακάρη 146, τηλ. 28-41. Κατοικία Μεσολογγίου 2.

*****

Ὁ χειρουργὸς - ὀδοντίατρος Dr Π. ΠΕΤΡΑΚΟΠΟΥΛΟΣ (B.S., D. M.D.). Σπουδάσας καθ' ὁλοκληρίαν ἐπὶ 9 συνεχῆ ἔτη δι' ὑποτροφίας ἐν Ἀμερικῇ εἰς τὰ Πανεπιστήμια τῆς Ν. Ὑόρκης, Βοστώνης καὶ Σικάγου τῶν ὁποίων τυγχάνει ΠΤΥΧΙΟΥΧΟΣ ΔΙΔΑΚΤΩΡ καὶ INTERN. Ἐγκατεστάθη καὶ δέχεται εἰς τὸν 3ον ὄροφον τῆς πολυκατοικίας Γκολφινοπούλου, Γούναρη — Κανακάρη (Ἐναντι ΟΤΕ), τηλ. 56-06.

*****

ΙΦΙΓΕΝΕΙΑ ΝΙΚΟΛΑΪΔΟΥ — ΚΕΚΚΑ, ἰατρὸς μικροβιολόγος, Γούναρη 41, τηλ. 40-61, τηλ. οἰκίας 24-22.

*****

ΧΡΗΣΤΟΣ ΚΕΚΚΑΣ, ἰατρὸς ἀδρὸς παθολόγος. Ρήγα Φεραίου 65, τηλ. 24-22. Δέχεται καθ' ἑκάστην πρωΐαν 9—2 μ.μ. καὶ ἐπὶ συνεννοήσει.

Τηλέφωνα Ἐπειγούσης Ἀνάγκης

ΠΥΡΟΣΒΕΣΤΕΙΟΝ	25—61
»	25—62
Α' ΒΟΗΘΕΙΑΙ	44—44
»	23—86
ΓΕΝ. ΑΣΦΑΛΕΙΑ	28—80
ΑΣΤΥΝ. Δ)ΣΙΣ	28—35
ΑΜΕΣΟΥ ΔΡΑΣΕΩΣ	28—80
Γ. ΝΟΣΟΚΟΜΕΙΟΝ	26—98
«ΓΛΑΥΚΟΣ» βλάβαι	25—22

ΘΕΑΜΑΤΑ

ΑΔΩΝΙΣ, (Ἐναντι μπύρας Μαράτου). Σήμερον 4 - 12 «Οἱ Βίκινγκς», κατάλληλον.

ΑΙΓΛΗ. Σήμερον 4 - 12 «Ὁ τελευταῖος πόλεμος», ἀκατάλληλον.

ΑΣΤΥ. Σήμερον 4.15 - 12.15 «Ὁ μαῦρος διάβολος», ἀκατάλληλον.

ΑΤΤΙΚΟΝ. Σήμερον 4.15 - 12.15 «Ἀδελφὸς Ἄννα», κατάλληλον.

ΕΛΙΤ. Σήμερον 4 - 12¼ «Κυριακὲς στὴν πόλιν Ἀβραὶ», ἀκατάλληλον.

ΙΝΤΕΑΛ. Σήμερον 4.15 - 12.15 «Σκυλίσια ζωή», ἀκατάλληλον.

ΠΑΛΛΑΣ. Σήμερον 4.15 - 12.15 «Τὸ χρυσὸ βέλος», ἔγχρωμον, κατάλληλον.

ΠΑΝΘΕΟΝ. Σήμερον 4.15 - 12.15 «Τὸ κάθαρμα», ἀκατάλληλον.

ΡΕΞ. Σήμερον 4.15 - 12.15 «Ἐπέλασις Κοζάκων», ἀκατάλληλον.

ΣΙΝΕΑΚ (Αἴθουσα Πανθέου). Σήμερον 2.30 - 5.30 «Οἱ ταυρομάχοι» καὶ τὸ «Μαγικὸν ταξίδι».

ΓΕΩΡΓΙΟΣ ΣΤΑΘΟΠΟΥΛΟΣ Ἰατρὸς δερματολόγος — ἀφροδισιολόγος. Αἰσθητικὴ δερματολογία (ἀποτριχώσεις κλπ.), σεξουαλικαὶ παθήσεις. Βότση 20, τηλ. 20-14.

*****

ΑΚΤΙΝΟΛΟΓΙΚΟΝ ΕΡΓΑΣΤΗΡΙΟΝ ΒΑΣΙΛΕΙΟΥ Δ. ΝΑΣΙΟΠΟΥΛΟΥ, Ἰατροῦ εἰδικοῦ ἀκτινολόγου ἀκτινοθεραπευτοῦ, τ. διευθυντοῦ ἀκτινολογικοῦ τμήματος Δημ. Νοσοκομείου Πατρῶν. Ἐργαστήριον Μαιζῶνος 52, τηλ. 40—46, οἰκία Ρήγα Φεραίου 2, τηλέφωνον 36-66.

*****

Ὁ Ἰατρὸς κ. ΠΑΝΑΓΙΩΤΗΣ Γ. ΚΑΡΑΧΑΛΙΟΣ, ΕΙΔΙΚΟΣ ΠΑΘΟΛΟΓΟΣ, δέχεται εἰς τὸ ἐπὶ τῆς ὁδοῦ Ἀγίου Νικολάου ἀριθ. 80 Ἰατρεῖον του (Ἐναντι Ἱεροῦ ναοῦ Ἀγίου Νικολάου). Τηλ. 21-81. Πάτραι. Ὧραι ἐργασίας Ἰατρείου 8—1 καὶ 4—8 μ.μ.

*****

Ὁ Ἰατρὸς ΣΠΥΡΟΣ ΧΡΥΣΑΝΘΑΚΗΣ, εἰδικὸς ὠτορυνολαρυγγολόγος, ἐπανελθὼν ἐκ τοῦ ταξιδίου του, ἐπανέλαβε τὴν ἐργασίαν του.

***

Ὁ παιδίατρος κ. ΤΙΜΟΣ ΠΑΠΑΔΗΜΗΤΡΙΟΥ, ἐπανελθὼν ἐκ τοῦ εἰς Εὐρώπην ἐπιστημονικοῦ ταξιδίου του, ἐπανέλαβε τὰς ἐργασίας του.

***

Ὁ κ. ΠΟΛΥΧΡΟΝΗΣ ΚΟΥΒΑΡΑΣ εἰδικὸς ΝΕΥΡΟΛΟΓΟΣ — ΨΥΧΙΑΤΡΟΣ δέχεται εἰς τὸ Ἰατρεῖον του Γεροκωστοπούλου 7 καθ' ἑκάστην 10—1 καὶ 5—8 μ.μ., τηλ. 33 - 64.

*****

Ὁ ΕΙΔΙΚΟΣ ΚΑΡΔΙΟΛΟΓΟΣ Δρ. Θ. ΚΟΤΣΙΡΗΣ Διδάκτωρ Πανεπιστημίου Ἀθηνῶν, ἐγκατασταθεὶς ἐν Πάτραις, δέχεται εἰς τὸ Ἰατρεῖον του Ἀγ. Νικολάου —Ἀλεξ. Ὑφηλάντου 110, τηλ. 53-15.

*****

Ὀφθαλμολογικὴ Κλινικὴ ΠΑΥΛΟΥ ΟΔ. ΔΙΑΜΑΝΤΟΠΟΥΛΟΥ, Εἰδικοῦ Χειρουργοῦ ὀφθαλμιάτρου. Δέχεται καθ' ἑκάστην 8—1 & 5—8, Κανακάρη 160 καὶ Παντανάσσης, (παραπλεύρως Πρακτορείου αὐτοκινήτων Καλαβρύτων).

***

ΓΕΩΡΓΙΟΣ ΤΗΛ. ΚΑΝΕΛΛΟΠΟΥΛΟΣ χειρουργὸς ὀδοντίατρος τ. ASSISTENT τῆς ΣΤΟΜΑΤΟΛΟΓΙΚΗΣ ΧΕΙΡΟΥΡΓΙΚΗΣ ΚΛΙΝΙΚΗΣ τοῦ Πανεπιστημίου ΜΑΙΝΖ Γερμανίας. ΠΑΘΗΣΕΙΣ ΣΤΟΜΑΤΟΣ. Πολυκατοικία Γκολφινοπούλου ὁδὸς Γούναρη — Κανακάρη, 1ος ὄροφος. ΕΙΣΟΔΟΣ ἐκ τῆς ΣΤΟΑΣ, τηλ. 49-22, οἰκίας 49-23.

*****

Ὁ Ἰατρὸς ΙΩΑΝΝΗΣ Α. ΑΝΔΡΕΟΠΟΥΛΟΣ, ΕΙΔΙΚΟΣ ΠΑΘΟΛΟΓΟΣ, ἐγκατασταθεὶς εἰς Πάτρας, δέχεται ἐν τῷ Ἰατρείῳ του Κανακάρη— Γούναρη 37 (πολυκατοικία, εἴσοδος ἐκ τῆς στοᾶς).

*****

ΚΩΝΣΤ. ΧΑΤΖΗΣ Μαιευτὴρ - Χειρουργὸς - Γυναικολόγος, μετεφέρθη καὶ δέχεται εἰς τὸ ΜΑΙΕΥΤΗΡΙΟΝ ΠΑΤΡΩΝ, Ἀγίου Νικολάου ἀριθ. 46. Τηλέφωνα: 26-90, 51-41 καὶ 54-84.

*****

ΕΥΑΓΓ. ΔΑΣΚΑΛΟΘΑΝΑΣΗΣ, Μαιευτὴρ - Χειρουργὸς - Γυναικολόγος, μετεφέρθη καὶ δέχεται εἰς τὸ ΜΑΙΕΥΤΗΡΙΟΝ ΠΑΤΡΩΝ, Ἀγίου Νικολάου ἀριθ. 46. Τηλέφωνα: 26-90, 51-41 καὶ 54-84.

***

ΑΛΕΚΟΣ ΜΑΡΑΣΛΗΣ Μαιευτὴρ - Χειρουργὸς - Γυναικολόγος, μετεφέρθη καὶ δέχεται εἰς τὸ ΜΑΙΕΥΤΗΡΙΟΝ ΠΑΤΡΩΝ, Ἀγίου Νικολάου ἀριθ. 46. Τηλέφωνα: 26-90, 51-41 καὶ 54-84.

****

ΔΗΜΗΤΡΙΟΣ ΧΡ. ΧΡΙΣΤΟΠΟΥΛΟΣ, χειρουργὸς ὀδοντίατρος, Κορίνθου καὶ Φιλοποίμενος 41 (πρώην Α' Ταμεῖον), τηλ. 41—06.

***

ΧΡΗΣΤΟΣ Χ. ΚΑΖΑΝΤΖΗΣ, Ἰατρὸς ΕΙΔΙΚΟΣ ΚΑΡΔΙΟΛΟΓΟΣ Ἰατρεῖον Κολοκοτρώνη 52, τηλέφ. 51 - 01, οἰκία Βότση 32, τηλέφωνον 37 - 02.

ΔΕΡΜΑΤΟΛΟΓΟΣ Ἰατρὸς Δ. ΠΑΠΑΔΟΠΟΥΛΟΣ, Ἰατρεῖον Κανακάρη 118, τηλ. 30-61.

*****

ΔΗΜΗΤΡΙΟΣ ΚΩΝΣΤΑΝΤΟΠΟΥΛΟΣ Ἰατρὸς χειρουργὸς Μαιζῶνος 94. Δέχεται 12 — 2 καὶ 4—7 μ.μ.

***

ΑΚΤΙΝΟΛΟΓΙΚΑ ΕΡΓΑΣΤΗΡΙΑ Κ. ΔΗΜΗΤΡΑΚΟΠΟΥΛΟΥ Ἰατροῦ Εἰδικοῦ — Ἀκτινολόγου. Μαιζῶνος — Φιλοποίμενος ἀρ. 34 (Ἐναντι Δημοτικῆς Βιβλιοθήκης), τηλ. 32-72.

***

ΓΡΗΓ. ΔΗΜΗΤΡΙΑΔΗΣ, Ἰατρός. Εἰδικὸς φυματιολόγος. Δέχεται καθ' ἑκάστην, ὡς καὶ ἐπὶ συνεντεύξει, ὁδὸς Ἀθαν. Διάκου 30, Ὑφηλὰ Ἀλώνια. Ἀκτῖνες Χ. Τηλ. 35-58.

***

Ὁ κ. ΝΙΚΟΛΑΟΣ Γ. ΠΑΡΧΑΣ, εἰδικὸς Παιδίατρος, δέχεται εἰς τὸ ἐν Πάτραις καὶ ἐπὶ τῆς ὁδοῦ Κανακάρη 181 6 Ἰατρεῖον του καθ' ἑκάστην ἀπὸ 8—1 καὶ 5—8 καὶ ἐπὶ συνεντεύξει. Τηλέφωνον 52-72.

*****

ΙΩΑΝΝΗΣ Μ. ΓΙΑΛΕΛΗΣ, Ἰατρός, εἰδικὸς παθολόγος, δέχεται ἐν τῷ Ἰατρείῳ του, Ρήγα Φεραίου 68, τηλ. 33-92.

*****

Ὁ ὀφθαλμίατρος ΑΝΤΩΝΙΑΔΗΣ ΑΡΙΣΤΕΙΔΗΣ μετέφερε τὸ Ἰατρεῖον του εἰς τὴν οἰκίαν του, Μαιζῶνος 59, ἄνω μέρος πλατείας Ὅλγας, παραπλεύρως Ἀμερικανικῆς Ὑπηρεσίας Πληροφοριῶν, ὅπου δέχεται καθ' ἑκάστην. Τηλέφωνον 23-28.

Ὁ νευρολόγος ψυχίατρος ΑΘΑΝΑΣΙΟΣ ΠΑΠΑΔΗΜΗΤΡΙΟΥ ἐγκατασταθεὶς ἐν Πάτραις δέχεται εἰς τὸ Ἰατρεῖον του Γούναρη 26, τηλ. 35-36.

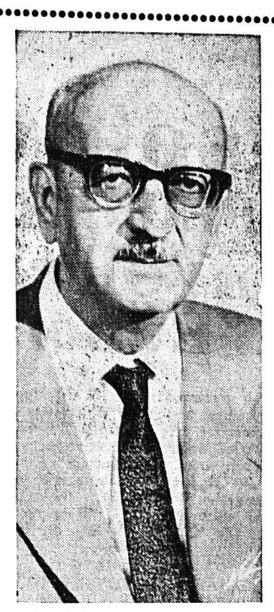

Ο κ. Ν. ΔΙΓΕΝΟΠΟΥΛΟΣ

ΟΙ ΕΚΛΕΚΤΟΙ ΤΗΣ Ε.Ρ.Ε. ΑΧΑΪΑΣ

Ἐκλογεῖς. Δώσατε ΣΤΑΥΡΟΝ ΠΡΟΤΙΜΗΣΕΩΣ εἰς τὸν ἐκλεκτὸν ὑποψήφιον

κ. ΝΙΚΟΝ ΔΙΓΕΝΟΠΟΥΛΟΝ

Ἡ παρουσία προσωπικότητος, ὡς ὁ κ. Διγενόπουλος, εἰς τὴν Βουλὴν εἶναι ἀπαραίτητος καὶ θὰ εἶναι τιμὴ διὰ τὰς Πάτρας.

Ο κ. ΤΑΣΗΣ ΔΡΟΥΛΙΑΣ

Ὁ ὑποψήφιος βουλευτὴς τῆς Ἑνώσεως Κέντρου κ. Τάσης Δρούλιας συνεχίζει τὴν περιοδείαν του ἀνὰ τὰ χωρία τῆς ἐπαρχίας Πατρῶν, ἀναπτύσσων τὸ πρόγραμμα τοῦ Κέντρου. Ὁ κ. Δρούλιας δέχεται τὰς προμεσημβρινὰς ὥρας εἰς τὸ γραφεῖον του, Ρήγα Φεραίου 38.

Ο ΠΟΛΙΤΕΥΤΗΣ κ. ΝΙΚΗΤΑΣ ΚΑΝΝΑΣ

Ὁ ὑποψήφιος βουλευτὴς τοῦ κόμματος Προοδευτικῶν, δικηγόρος κ. Νικήτας Κάννας, θὰ δέχεται τοὺς πολιτικούς του φίλους εἰς τὸ ἐν Πάτραις γραφεῖον του, Ρήγα Φεραίου 136, τηλ. 33-89.

ΔΗΜΟΣ ΠΑΤΡΕΩΝ

ΟΔΗΓΙΑΙ ΠΡΟΣ ΤΟΥΣ ΕΚΛΟΓΕΙΣ

Συμφώνως πρὸς τὰς διατάξεις τοῦ ὑπ' ἀριθ. 619)1963 Β. Δ)τος ἡ ἀναγνώρισις τῶν, εἰς τὴν Ἐφορευτικὴν Ἐπιτροπήν, προσερχομένων, πρὸς ψηφοφορίαν ἐκλογέων, ἐν γένει, γίνεται ἐκ τοῦ ἐκλογικοῦ βιβλιαρίου (ὅπου ὑφίσταται τοιαῦτα) καὶ τῆς ἀστυνομικῆς των ταυτότητος, ἡ προσκόμισις τῆς ὁποίας εἶναι ὑποχρεωτικὴ δι' ὅλους τοὺς ἐκλογεῖς.

Ὡς ἀστυνομικὴ ταυτότης ἐννοεῖται εἴτε ἡ νέου τύπου (ἐντὸς ζελατίνης) εἴτε καὶ ἡ παλαιοῦ τύπου (ἡ μὴ τοποθετημένη ἐντὸς ζελατίνης). Ἐφ' ὅσον ὅμως ὁ ἐκλογεὺς εἶναι ἐφοδιασμένος μὲ νέου τύπου ἀστυνομικὴ ταυτότητα ὀφείλει ταύτην (τὴν νέου τύπου) νὰ ἔχῃ μετ' αὐτοῦ κατὰ τὴν ψηφοφορίαν.

Οἱ μὴ ἐφοδιασμένοι διὰ δελτίων ἀστυνομικῆς ταυτότητος, θὰ ψηφίσουν βεβαίως καὶ οὗτοι, ἐφ' ὅσον ἡ Ἐφορευτικὴ Ἐπιτροπὴ πεισθῇ περὶ τῆς ταυτότητός των, ἀλλ' οὗτοι θὰ ὑπογράψουν ὑπεύθυνον δήλωσιν ὅτι δὲν ἔχουν ἀστυνομικὴν ταυτότητα, ἐνῶ οἱ ἔχοντες ἀστυνομικὴν ταυτότητα θὰ ὑπογράψουν δήλωσιν ὅτι δὲν ἔχουν ἄλλην ἀστυνομικὴν ταυτότητα, ἐκτὸς ἐκείνης τῆς ὁποίας θὰ παρουσιάσουν.

Οὕτω ὑποχρεοῦνται ὅλοι οἱ ἐκλογεῖς οἱ προσερχόμενοι πρὸς ψηφοφορίαν νὰ φέρουν μετ' αὐτῶν καὶ τὴν ἀστυνομικὴν ταυτότητά των, οἱ στρατιωτικοὶ δὲ καὶ δημόσιοι ὑπάλληλοι, οἱ μὴ κεκτημένοι ἀστυνομικὴν ταυτότητα, τὸ ὑπηρεσιακὸν δελτίον ταυτότητος.

Ὁ Δήμαρχος
Ν. Α. ΒΕΤΣΟΣ

ΑΝΑΚΟΙΝΩΣΙΣ Ο.Τ.Ε.

Παρακαλοῦνται οἱ κ. κ. Συνδρομηταὶ τηλεφώνου διὰ τὴν ταχυτέραν ἐξόφλησιν τοῦ λογαριασμοῦ των, πρὸς ἀποφυγὴν παραπόνων ἐκ τῆς διακοπῆς τῆς συνδέσεώς των.

Ἐκ τοῦ Γ' Συγκροτήματος ΟΤΕ

Ο κ. Ν. ΓΙΑΝΝΑΚΟΠΟΥΛΟΣ

Ὁ ὑποψήφιος καὶ ἐκπρόσωπος τοῦ κόμματος Προοδευτικῶν, δικηγόρος κ. Νῖκος Ι. Γιαννακόπουλος δέχεται τοὺς φίλους του καθ' ἑκάστην ἐν τῷ Γραφείῳ του (Φιλοποίμενος 39).

ΚΑΤΑ ΤΗΝ ΤΕΡΑΣΤΙΑΝ ΣΥΓΚΕΝΤΡΩΣΙΝ ΕΙΣ ΤΟ ΕΚΛΟΓΙΚΟΝ ΚΕΝΤΡΟΝ ΤΗΣ Ε.Ρ.Ε.

Ο ΛΟΓΟΣ ΤΟΥ ΕΚΛΕΚΤΟΥ ΥΠΟΨΗΦΙΟΥ κ. ΓΕΩΡΓΙΟΥ ΣΑΚΕΛΛΑΡΟΠΟΥΛΟΥ

Ὁ ὑποψήφιος βουλευτὴς κ. Γεώργιος Σακελλαρόπουλος, ὁμιλήσας μετὰ τῶν συνυποψηφίων του κατὰ τὴν προχθεσινὴν μεγαλειώδη συγκέντρωσιν τοῦ ἐκλογικοῦ κέντρου τῆς Ε.Ρ.Ε., εἰς τὴν πόλιν μας, εἶπε τὰ ἑξῆς:

«Λαέ τῶν Πατρῶν: Μὲ ἰδιαιτέραν ἱκανοποίησιν ἐμφανίζομαι ἐνώπιον ὑμῶν καὶ σᾶς ἀπευθύνω τὸν θερμὸν χαιρετισμόν. Θὰ ἦτο ματαιοπονία ἀπὸ μέρους μου καὶ θὰ διέτρεχα τὸν κίνδυνον νὰ παρεξηγηθῶ ὡς ἐπιχειρῶν νὰ ἀδικήσω τὴν νοημοσύνην σας, νὰ ἀγνοήσω τὴν νοημοσύνην σας, ὑμῶν τοῦ πλέον προηγμένου λαοῦ, ὁ ὁποῖος πάντοτε ἔδωσε τὸ παρὸν εἰς τὰς πολιτικὰς μάχας καὶ ἔδωσε πάντοτε τὴν ἀπάντησιν, τὴν ὁποίαν ἔπρεπε νὰ δώσῃ μετὰ τὰ ὅσα οἱ ἀξιότιμοι ἐν τῷ συνδυασμῷ συνάδελφοί μου ἀνέπτυξαν πρὸς ὑμᾶς καὶ ἰδίως μετὰ τὰ ὅσα εἴχομεν τὴν εὐχάριστον εὐκαιρίαν καὶ τιμὴν νὰ ἀκούσωμεν ἀπὸ ἕνα ἀξιόλογον πνευματικὸν καὶ πολιτικὸν ἡγέτην, τὸ ἐκλεκτὸν τέκνον τῶν Πατρῶν, τὸν πρόεδρόν μας Παν. Κανελλόπουλον, ἐὰν ἐπρόκειτο νὰ ἀναλύσω τοὺς λόγους, διὰ τοὺς ὁποίους θὰ πρέπει καὶ πάλιν νὰ ἐνισχυθῇ ἡ παράταξις τῆς Ἐθνικῆς Ριζοσπαστικῆς Ἑνώσεως, τῆς ὁποίας ἡγεῖται ὁ ἄξιος ἀρχηγὸς μας Κ. Καραμανλῆς. Δὲν θὰ θελήσω νὰ καταχραστῶ τῆς καλωσύνης σας, νὰ ἴστασθε ἐπὶ μακρὸν καὶ νὰ μᾶς ἀκούετε ὄρθιοι.

»Ἐπιθυμῶ ὅμως νὰ διατρανώσω τὴν πεποίθησίν μου ὅτι τὴν 3ην Νοεμβρίου ὁλόκληρος ὁ Ἑλληνικὸς λαὸς θὰ δώσῃ καὶ πάλιν τὴν νίκην εἰς τὴν Ἐθνικὴν Ριζοσπαστικὴν Ἕνωσιν, ὥστε νὰ ἀναλάβῃ καὶ πάλιν τὴν διακυβέρνησιν τῆς χώρας ὁ ἄξιος ἀρχηγός μας Κ. Καραμανλῆς, συνεπικουρούμενος ὑπὸ τοῦ ἀξιολόγου καὶ ἐκλεκτοῦ συνεργάτου του κ. Π. Κανελλοπούλου. Ἀλλὰ διὰ νὰ φθάσωμεν εἰς τὴν νίκην, δὲν ἀρκεῖ νὰ ἀναμείνωμεν νὰ ἔλθῃ ἡ ἡμέρα τῆς ψηφοφορίας. Ἔχομεν ὑποχρέωσιν νὰ ἐργασθῶμεν μετὰ ζέσεως καὶ φανατισμοῦ.

»Εἴμεθα ὑποχρεωμένοι νὰ μὴν ἀνεχώμεθα τὴν στάσιν καὶ τὰς προκλήσεις τῶν θρασυδείλων αὐτῶν ἀνθρώπων, τῶν χαρακτηρισθέντων ἤδη κατ' εὐφημισμὸν ὡς «εὐγενῶν νέων». Ἡμεῖς, ὡς ἄνθρωποι συντηρητικοί, ἐνδιαφερόμενοι διὰ τὴν τάξιν καὶ τὴν ἡσυχίαν, δὲν ἀρεσκόμεθα εἰς τὴν δημιουργίαν ζητημάτων καὶ εἰς τὴν πρόκλησιν ἐπεισοδίων. Ἐν τούτοις, ἔχομεν ὑποχρέωσιν νὰ ἀντιμετωπίζωμεν τοὺς θρασυδείλους αὐτοὺς ἀνθρώπους, εἰς τρόπον ὥστε νὰ γνωρίζουν ὅτι δὲν εἴμεθα διατεθειμένοι νὰ τοὺς ἀνεχθῶμεν — χωρὶς τὴν πρόκλησιν τῶν ἐπεισοδίων, τὰ ὁποῖα αὐτοὶ ἐπιδιώκουν — μὲ εὐγένειαν καὶ μὲ πολιτισμόν. Ἐὰν τὴν στάσιν αὐτὴν ἐτηροῦμεν πάντοτε καὶ δὲν εἴχομεν ἀνεχθῆ τὴν ἐγκληματικὴν δράσιν αὐτῶν κατὰ τὴν ἀλήστου μνήμης μαύρην ἐκείνην ἐποχήν, καθ' ἣν ὁλόκληρος ἡ Ἑλλὰς ἐβυθίσθη εἰς τὸ πένθος καὶ διὰ τὴν ὁποίαν ἡ ἱστορία θὰ γράψῃ τὰς σελίδας της μὲ μαῦρα γράμματα, δὲν θὰ εἶχον αὐτοὶ θρα συνθῆ καὶ θὰ ὑπεχώρουν ἐνώπιον τῆς ἀντιδράσεως ἡμῶν τῶν συντηρητικῶν ἀνθρώπων καὶ δὲν θὰ ἐφθάναμεν ἐκεῖ ὅπου ἠθέλησε μία μικρὰ μειοψηφία, ἀπεργασθεῖσα τὴν καταστροφὴν τῆς