ΓΡΑΦΕΙΑ — ΤΥΠΟΓΡΑΦΕΙΑ
ΓΕΡΟΚΩΣΤΟΠΟΥΛΟΥ ΚΑΙ
ΑΛΕΞ. ΥΨΗΛΑΝΤΟΥ 177
ΤΗΛΕΦΩΝΑ:
ΣΥΝΤΑΞΙΣ: 24-94
ΔΙΑΧΕΙΡΙΣΙΣ: 43-23
ΤΙΜΗ ΦΥΛΛΟΥ ΔΡΑΧΜΑΙ 1.50

ΠΕΛΟΠΟΝΝΗΣΟΣ

ΗΜΕΡΗΣΙΑ ΕΘΝΙΚΗ ΕΦΗΜΕΡΙΣ ΠΑΤΡΩΝ – ΕΤΟΣ ΙΔΡΥΣΕΩΣ 1886

ΤΕΤΑΡΤΗ
27
ΝΟΕΜΒΡΙΟΥ 1963
ΠΕΡΙΟΔΟΣ Β' ΕΤΟΣ ΙΗ'
ΑΡΙΘΜΟΣ ΦΥΛΛΟΥ 5771

ΚΑΤΙ ΤΟ ΠΕΡΙΕΡΓΟΝ ΣΥΜΒΑΙΝΕΙ ΕΙΣ ΗΝΩΜ. ΠΟΛΙΤΕΙΑΣ

ΠΡΟΕΤΟΙΜΑΖΕΤΑΙ ΑΠΟΠΕΙΡΑ ΚΑΤΑ ΤΟΥ ΡΟΜΠΕΡΤ ΚΕΝΝΕΝΤΥ;

Εἰδοποιήθη ἡ ἀστυνομία ὅτι ἄτομον, κρατοῦν ἀνὰ χείρας ὅπλον, εὑρίσκετο ἐπὶ στέγης οἰκίας καὶ ἐσκόπευε τὴν εἴσοδον τοῦ ὑπουργείου Δικαιοσύνης εἰς Οὐάσιγκτων. Κινητοποίησις τῶν ἀρχῶν ἄνευ ἀποτελέσματος

"ΤΑΧΕΙΑΣ ΕΡΕΥΝΑΣ,, ΔΙΕΤΑΞΕΝ Ο ΝΕΟΣ ΠΡΟΕΔΡΟΣ

Ἄνθη εἰς τὸν τάφον τοῦ δολοφονηθέντος συζύγου της ἐναπέθεσεν ἡ Ζακελὶν ἀκριβῶς τὸ μεσονύκτιον

ΟΥΑΣΙΓΚΤΩΝ, 26.— Ἡ ἀστυνομία εἰδοποιήθη σήμερον, ὅτι ἐπὶ τῆς στέγης ἑνὸς κτιρίου, κειμένου πλησίον τῆς εἰσόδου τοῦ ὑπουργείου Δικαιοσύνης, εἰσόδου τὴν ὁποίαν χρησιμοποιεῖ ὁ ὑπουργὸς κ. Ρόμπερτ Κέννεντυ, ἀδελφὸς τοῦ δολοφονηθέντος προέδρου, εὑρίσκετο ἄτομον φέρον τυφέκιον.

Οἱ ἀστυνομικοὶ ἔσπευσαν νὰ ἀνέλθουν εἰς τὴν στέγην, ὅπου ὅμως οὐδὲν ἀνεῦρον.

Ἡ καταγγελία ἐγένετο ὑπὸ τοῦ φύλακος τῶν γενικῶν διοικητικῶν ὑπηρεσιῶν, ὁ ὁποῖος ἀνέφερεν, ὅτι εἶχεν ἀντιληφθῆ ἕνα ἄνδρα, κρατοῦντα κάτι, τὸ ὁποῖον ὡμοίαζε μὲ τυφέκιον, ἐπὶ τῆς στέγης τοῦ ἑπταώρόφου κτιρίου τῆς ὑπηρεσίας δημοσίων ἐσόδων.

Οἱοσδήποτε εὑρισκόμενος ἐπὶ τῆς ὀροφῆς τοῦ ἐν λόγῳ κτιρίου θὰ εἶχεν ἀπρόσκοπτον θέαν τῆς διασταυρώσεως τῆς λεωφόρου Συντάγματος καὶ τῆς 10ης Ὁδοῦ.

Ὁ κ. Ρόμπερτ Κέννεντυ χρησιμοποιεῖ συνήθως τὴν ἐπὶ τῆς 10ης Ὁδοῦ εἴσοδον τοῦ ὑπουργείου Δικαιοσύνης, ὅπου εὑρίσκεται τὸ γραφεῖον του.

Προηγουμένως, μία τηλεφωνήτρια τῆς ὑπηρεσίας δημοσίων ἐσόδων ἔλαβε κλῆσιν, εἰς τὴν ὁποίαν τῆς ἀνεφέρθη, ὅτι ἐπὶ τῆς στέγης τοῦ κτιρίου εὑρίσκετο ἓν ἄτομον.

ΟΥΑΣΙΓΚΤΩΝ, 26.— Ὁ Πρόεδρος Τζόνσον διέταξε τὴν διενέργειαν μιᾶς «ταχείας καὶ ὁλοκληρωτικῆς ἐρεύνης» ἐπὶ τῶν συνθηκῶν ὑπὸ τὰς ὁποίας διεπράχθη ἡ δολοφονία τοῦ προέδρου Κέννεντυ, καθὼς καὶ τοῦ φερομένου ὡς δολοφόνου του, Λῆ Χάρβεϋ �comβαλντ.

Τὴν ἔρευναν θὰ διεξαγάγουν ἀπὸ κοινοῦ τὸ ὑπουργεῖον τῆς Δικαιοσύνης καὶ ἡ Ἔφ - Μπὶ - Ἔαῖ.

Ὁ πρόεδρος Τζόνσον διέταξε τὰς Ὁμοσπονδιακὰς ἀστυνομικὰς ἀρχὰς ὅπως συνεργασθοῦν στενῶς μετὰ τοῦ ὑπουργείου Δικαιοσύνης καὶ τῆς Ἔφ - Μπὶ - Ἔαῖ πρὸς διαλεύκανσιν τῶν συνθηκῶν τῆς δολοφονίας τοῦ προέδρου Κέννεντυ καὶ τῶν ὑπόπτων συνθηκῶν, ὑπὸ τὰς ὁποίας ἐφονεύθη ὁ Ὀσβαλντ.

Εἰς τὴν σχετικὴν ἀνακοίνωσιν τοῦ Λευκοῦ Οἴκου τονίζεται, ὅτι «ὑμπαν τὸ ἔθνος δύναται νὰ εἶναι βέβαιον, ὅτι ὅλα τὰ γεγονότα, τὰ σχετικὰ μὲ τὴν δολοφονίαν τοῦ Ἀμερικανοῦ προέδρου, θὰ ἴδουν τὸ πλῆρες φῶς τῆς δημοσιότητος».

ΟΥΑΣΙΓΚΤΩΝ, 26.— Ἡ χήρα Κέννεντυ, συνοδευομένη ὑπὸ τοῦ ἀνδραδέλφου της Ροβέρτου Κέννεντυ, ὑπουργοῦ τῆς Δικαιοσύνης, ἐπεσκέφθη χθὲς τὸ μεσονύκτιον τὸν νωπὸν τάφον τοῦ συζύγου της καὶ ἐναπέθεσεν ἄνθη ἐπ' αὐτοῦ. Ἡ χήρα καὶ ὁ ἀνδράδελφός της μετέβησαν εἰς τὸ νεκροταφεῖον ἐπ' αὐτοκινήτου, συνοδευομένου ὑπὸ ἄλλου, τοῦ ὁποίου ἐπέβαινον δύο πράκτορες

Οἱ δύο νυκτερινοὶ ἐπισκέπται τῆς ὑπηρεσίας ἀσφαλείας.

ἀνεχώρησαν ἐκ τοῦ νεκροταφείου μετὰ 15 λεπτὰ τῆς ὥρας, ἀφοῦ προηγουμένως ἡ Ζακελὶν ἐκάλυψε τὴν πλάκα τοῦ τάφου τοῦ συζύγου της, ὁ ὁποῖος εἶχε ταφῆ, πρὸ ὀλίγων μόλις ὡρῶν, μὲ ἄνθη.

Σήμερον, ἡ χήρα Κέννεντυ θὰ προβῆ εἰς τὰς δεούσας προετοιμασίας, διὰ νὰ ἐγκαταλείψῃ τὸν Λευκὸν Οἶκον. Δὲν ἐγνώσθησαν λεπτομέρειαι σχετικῶς μὲ τὴν ἀναχώρησίν της ἐκ τοῦ Λευκοῦ Οἴκου, ἀλλ' ὡς πιστεύεται, ἡ κυρία Κέννεντυ θὰ ἐγκαταλείψῃ τὸ προεδρικὸν μέγαρον κατὰ τὰς προσεχεῖς δύο ἡμέρας καὶ θὰ παραμείνῃ, ἐνδεχομένως, εἰς Οὐάσιγκτων, εἰς τὴν οἰκίαν τῶν συγγενῶν της, τοῦ ζεύγους Χιοῦ Ὡσινκλός, κατὰ τὴν περίοδον τοῦ πένθους της.

Ἐκπρόσωπος τοῦ Λευκοῦ Οἴκου ἐδήλωσεν, ὅτι πιθανὸν νὰ γίνῃ σήμερον σχετικὴ ἀνακοίνωσις.

ΝΤΑΛΛΑΣ, 26.— Μέγα πλῆθος συνεκεντρώθη χθὲς εἰς τὸ σημεῖον, ὅπου τὴν παρελθοῦσαν Παρασκευὴν ἐδολοφονήθη ὁ πρόεδρος Κέννεντυ, πολλοὶ δὲ ἐναπέθεσαν ἀνθοδέσμας, μὲ ἀφιερώσεις, πρὸς μνήμην τοῦ ἐκλιπόντος προέδρου. Τὸ πλῆθος ἐτήρησε σιγὴν ἐνὸς λεπτοῦ καὶ κατόπιν διελύθη ἡσύχως.

ΩΣ ΙΣΧΥΡΙΖΕΤΑΙ ΙΤΑΛΙΚΗ ΕΦΗΜΕΡΙΣ

Μία πιθανὴ νέα ἔκδοχὴ διὰ τὸ ἔγκλημα τοῦ Ντάλλας

Ἦσαν τρεῖς οἱ δολοφόνοι!

- **Τὸ ὅπλον δὲν εἶναι αὐτόματον καὶ 3 ταυτόχρονοι πυροβολισμοὶ ἦσαν ἀδύνατοι**
- **Ὁλόκληρη ὁμὰς σκοπευτῶν πρέπει νὰ ἐπυροβόλησε τὸν πρόεδρον Κέννεντυ**

ΜΙΛΑΝΟΝ, 26.— Ἰταλικὴ ἐφημερὶς ἰσχυρίζεται σήμερον, ὅτι ὁ φερόμενος ὡς δολοφόνος τοῦ προέδρου Κέννεντυ, Λῆ Ὀσβαλντ, δὲν ἦτο μόνος, ὅταν ἐπυροβόλει ἐναντίον τοῦ προέδρου.

Ἡ ἐφημερὶς προβάλλει τὸ ἐπιχείρημα, ὅτι μὲ τὸ τυφέκιον τὸ ὁποῖον ἐχρησιμοποιήθη διὰ τὴν δολοφονίαν, δὲν εἶναι δυνατὸν νὰ ριφθοῦν τρεῖς βολαὶ μὲ τὴν ταχύτητα ποὺ ἐχρειάσθη, διὰ νὰ δολοφονηθῆ ὁ πρόεδρος.

Ἡ ἐφημερὶς διευκρινίζει περαιτέρω, ὅτι τὸ χρησιμοποιηθὲν τυφέκιον δὲν εἶναι αὐτόματον καὶ διερωτᾶται πῶς ἡ ἀστυνομία, οἱ ἐμπειρογνώμονες καὶ τεχνικοὶ τῶν Ἡνωμένων Πολιτειῶν δὲν κατώρθωσαν νὰ ἀντιληφθοῦν ἀμέσως ὅτι ἐπρόκειτο περὶ τοῦ ὑπ' ἀριθ. 38 τύπου Ἰταλικοῦ τυφεκίου, τὸ ὁποῖον ἐχρησιμοποιήθη κατὰ τὸν δεύτερον παγκόσμιον πόλεμον ὑπὸ τοῦ Ἰταλικοῦ στρατοῦ.

Ὁ εἰδικὸς συνεργάτης τῆς ἐφημερίδος διευκρινίζει ἐν συνεχείᾳ, ὅτι ὁ χρησιμοποιῶν παρόμοιον τυφέκιον χρειάζεται τοὐλάχιστον 10 δευτερόλεπτα δι' ἑκάστην βολήν, περιλαμβανομένης τῆς σκοπεύσεως καὶ τοῦ ἐπανοπλισμοῦ του.

Ἐξ ἄλλου, ἡ ἐφημερὶς «Πράβδα» τῆς Μόσχας ἀναφέρει ὅτι ἡ ὑπόθεσις τῆς δολοφονίας τοῦ προέδρου Κέννεντυ δὲν ἔκλεισεν, ἀλλὰ ἁπλῶς ἤρχισεν, ἐὰν λάβῃ κανεὶς ὑπ' ὄψιν τὴν σπουδαιότητά της καὶ τὴν ἔκτασίν της.

Ν. ΥΟΡΚΗ, 26.— Ὁ φονεὺς τοῦ Ὀσβαλντ, Τζὰκ Ρούμπυ, ἐδήλωσε διὰ τοῦ συνηγόρου του, ὅτι διέπραξε τὸν φόνον ὠθούμενος ἀπὸ μίαν ἀκατανίκητον δύναμιν, τὴν στιγμὴν κατὰ τὴν ὁποίαν ἔβλεπε τὸν Ὀσβαλντ ἐξερχόμενον ἐκ τῶν φυλακῶν τὴν πρωΐαν τῆς Κυριακῆς.

«Εἶδον τὸν Ὀσβαλντ — προσέθεσε — διὰ πρώτην φορὰν εἰς τὴν αἴθουσαν τοῦ ἀρχηγείου τῆς ἀστυνομίας, ὅπου τὴν νύκτα τῆς Παρασκευῆς, μετὰ τὸν φόνον τοῦ προέδρου Κέννεντυ, τὸν παρουσία σαν εἰς τοὺς δημοσιογράφους.

»Ὁ Ὀσβαλντ ἐπέδειξε τόσον ἀγέρωχον στάσιν, μεγάλην ἀναίδειαν καὶ ἐφαίνετο τόσον ὑπερήφανος διὰ τὴν πρᾶξιν του, ὥστε ἐσκέφθην ὅτι ἀσφαλῶς θὰ ἦσαν οἱ κομμουνισταί, οἱ ὁποῖοι τοῦ ἀνέθεσαν νὰ φονεύσῃ τὸν πρόεδρόν μας.

»Ἐσκέφθην ἐπίσης τὸ κακὸν τὸ ὁποῖον ἐπροξένησεν οὗτος εἰς τὴν κυρίαν Κέννεντυ, τὰ παιδιά του, τὴν Καρολίναν καὶ τὸν Τζὼν τὰ ὁποῖα ἔμειναν τώρα ὀρφανά».

Ὁ συνήγορος τοῦ Ρούμπυ ἀφῆκε νὰ ἐννοηθῆ ὅτι εἰς τὴν ὑπεράσπισίν του θὰ παρουσιάση τὸν Ρούμπυ ὡς θῦμα ὑπερμέτρου συγκινήσεως, προκληθείσης ἐκ τῆς δολοφονίας τοῦ προέδρου, πρᾶγμα τὸ ὁποῖον τὸν ἔκαμεν νὰ ἀπολέσῃ τὸν ἔλεγχον τῶν πράξεών του.

Τὸ ἔτος 1948 ὁ Ρούμπυ, ἀνεχώρησεν ἐκ Σικάγου, ὅπου εἶχε γεννηθῆ καὶ μετέβη εἰς τὸ Τέξας, πρὸς ἀναζήτησιν τύχης. Εἰς τὸ Σικάγον, οὗτος ἦτο γνωστός, ὑπὸ τὸ ψευδώνυμον «Σπάρκυ» (Σπίθα), ἔχαιρε δὲ φήμης «τζαμπατζῆ», χαρτοπαίκτου καὶ ταραχοποιοῦ.

Εἷς ἐκ τῶν παλαιῶν του συντρόφων, ὀνόματι Δαυῖδ Μπάϋρον, ἡλικίας τώρα 54 ἐτῶν, ἀφηγήθη, ὅτι κάποτε συνήντησε τὸν Ρούμπυ εἰς τὸ Ντάλλας καὶ ὅτι ὁ τελευταῖος τοῦ εἶπεν, ὅτι δὲν ἐπιθυμεῖ πλέον νὰ τὸν ὀνομάζουν

ΣΥΝΕΧΕΙΑ ΕΙΣ ΤΗΝ 4ην ΣΕΛΙΔΑ

ΤΗΝ 9 ΔΕΚΕΜΒΡΙΟΥ Η ΔΙΚΗ ΤΟΥ ΡΟΥΜΠΥ

Ν. ΥΟΡΚΗ, 26.— Ὁ εἰσαγγελεὺς τοῦ Ντάλλας Οὐείντ ἀνεκοίνωσεν εἰς τοὺς δημοσιογράφους ὅτι κατὰ τοῦ Τζὰκ Ρούμπυ ἀπηγγέλθη ἐπισήμως ἡ κατηγορία τῆς δολοφονίας τοῦ Ὀσβαλντ καὶ ἡ δίκη του ὡρίσθη διὰ τὴν 9ην Δεκεμβρίου.

ΑΝΕΚΑΛΥΦΘΗ ΑΣΤΗΡ 100.000 ΦΟΡΑΣ ΜΕΓΑΛΥΤΕΡΟΣ ΑΠΟ ΤΟΝ ΗΛΙΟΝ!

ΝΕΑ ΥΟΡΚΗ, 26.— Τὸ ἀστεροσκοπεῖον τοῦ Χάρβαρντ ἀνεκοίνωσε χθὲς τὴν ἀνακάλυψιν ἑνὸς νέου ἀστέρος, ὁ ὁποῖος ἀπέχει 50 ἔτη φωτὸς ἀπὸ τὴν Γῆν. Ὁ νέος ἀστήρ, ὁ ὁποῖος ὠνομάσθη «Λευκὸς νάνος» εἶναι 100.000 φορὰς μεγαλύτερος τοῦ Ἡλίου καὶ ἀνήκει εἰς τὸν ἀστερισμὸν τῆς Φαλαίνης, εἶναι δὲ ἀόρατος διὰ γυμνοῦ ὀφθαλμοῦ. Ὁ ἀστερισμὸς τῆς Φαλαίνης εὑρίσκεται εἰς τὸν νότιον ὁρίζοντα κατὰ τὸ μεσονύκτιον, τὸν Νοέμβριον μῆνα.

Ο ΠΡΟΕΔΡΟΣ ΤΩΝ ΗΝΩΜ. ΠΟΛΙΤΕΙΩΝ ΕΔΕΧΘΗ ΤΟΝ ΜΙΚΟΓΙΑΝ

Ο ΚΡΟΥΣΤΣΕΦ ΔΙΑ ΠΡΟΣΩΠΙΚΟΥ ΤΟΥ ΜΗΝΥΜΑΤΟΣ ΘΑ ΖΗΤΗΣΗ ΣΥΝΑΝΤΗΣΙΝ ΜΕ ΤΟΝ ΠΡΟΕΔΡΟΝ ΤΖΟΝΣΟΝ

Η ΜΟΣΧΑ ΕΚΔΗΛΩΝΕΙ ΑΝΗΣΥΧΙΑΣ ΔΙΑ ΤΟ ΜΕΛΛΟΝ

Ἡ «Πράβδα» κατηγορεῖ τὴν ἀστυνομίαν τοῦ Ντάλλας διὰ συμμετοχὴν εἰς τὴν δολοφονίαν τοῦ Κέννεντυ

ΜΟΣΧΑ, 26.— Καλῶς πληροφορημέναι πηγαὶ τῆς Μόσχας ἀνέφερον σήμερον ὅτι ὁ Α' ἀντιπρόεδρος τῆς Σοβιετικῆς κυβερνήσεως κ. Μικογιάν, θὰ ἐπωφελη θῆ τῆς παρουσίας του εἰς Οὐάσιγκτων διὰ νὰ διαβιβάσῃ πρὸς τὸν πρόεδρον Τζόνσον ἐπίσημον μήνυμα ἐκ μέρους τοῦ Σοβιετικοῦ πρωθυπουργοῦ κ. Κρουσ'τσεφ.

Οἱ ἐν Μόσχᾳ διπλωματικοὶ κύκλοι πιστεύουν ὅτι ὁ Ρῶσος πρωθυπουργὸς ἐπιζητεῖ πιθανὸν συνάντησιν μὲ τὸν κ. Τζόνσον ἀνησυχῶν ὡς φαίνεται διὰ τὴν πολιτικὴν τὴν ὁποίαν πρόκειται νὰ ἀκολουθήσουν εἰς τὸ ἑξῆς αἱ Ἡν. Πολιτεῖαι

Σημειοῦται σχετικῶς ὅτι ἡ Σοβιετικὴ ἡγεσία δὲν κατέχει πλήρη εἰκόνα τῆς προσωπικότητος τοῦ νέου Ἀμερικανοῦ προέδρου καὶ τῶν πολιτικῶν του ἀντιλήψεων.

Ὁ κ. Κρουσ'τσεφ συνηντήθη μίαν μόνον φορὰν μὲ τὸν κ. Τζόνσον κατὰ τὴν διάρκειαν ταξιδίου του εἰς τὰς Ἡν. Πολιτείας.

Οἱ Ρῶσοι ἡγέται φοβοῦνται ὅτι κατόπιν τῶν ὅσων συνέβησαν ὁ νέος πρόεδρος θὰ ἶναι περισσότερον ἀπὸ τὸν Κέννεντυ ἐλαστικὸς εἰς τὰς πιέσεις τῆς δεξιᾶς.

ΟΥΑΣΙΓΚΤΩΝ, 26.— Ὁ νέος πρόεδρος τῶν Ἡνωμένων Πολιτειῶν κ. Τζόνσον συνηντήθη σήμερον εἰς τὸν Λευκὸν Οἶκον ἀλληλοδιαδόχως μὲ τὸν αὐτοκράτορα τῆς Αἰθιοπίας, μὲ τὸν πρωθυπουργὸν τῆς Βρεταννίας, μὲ τὸν πρόεδρον τῶν Φιλιππίνων, μὲ τὸν Τοῦρκον πρωθυπουργόν, μὲ τὸν Α' ἀντιπρόεδρον τῆς Σοβιετικῆς Κυβερνήσεως κ. Μικογιάν, μὲ τὸν πρόεδρον τῆς Δυτικῆς Γερμανίας καὶ τὸν καγκελλάριον Ἔρχαρτ, ὡς καὶ μὲ τοὺς ἀρχηγοὺς τῶν ἀντιπροσωπειῶν τῆς Λατινικῆς Ἀμερικῆς, οἱ ὁποῖοι παρηκολούθησαν χθὲς τὴν κηδείαν τοῦ προέδρου Κέννεντυ.

Αἱ συνομιλίαι διεξήχθησαν εἰς τὸ ἐν Λευκῷ Οἴκῳ προεδρικὸν γραφεῖον, τὸ ὁποῖον ὁ κ. Τζόνσον ἐχρησιμοποίησε διὰ πρώτην φοράν, ὡς νέος ἀρχηγὸς τοῦ Ἀμερικανικοῦ Κράτους.

ΜΟΣΧΑ, 26.— Ὁ σχολιαλιαστὴς τοῦ ραδιοσταθμοῦ τῆς Μόσχας κ. Σρεγκίν, εἰδικὸς ἐπὶ τῶν ζητημάτων ἐξωτερικῆς πολιτικῆς, σχολιάζων τὴν δολοφονίαν τοῦ προέδρου Κέννεντυ, μετέδωσε τὰ ἀκόλουθα, ἀπὸ τοῦ ραδιοσταθμοῦ τῆς Σοβιετικῆς πρωτευούσης:

«Εὐθὺς ὡς ἀπέτυχεν ἡ ἀπόπειρα τῶν ἀντιδραστικῶν πρακτόρων ὅπως παρουσιάσουν τὸν Ὀσβαλντ ὡς πράκτορα ξένης δυνάμεως, ἔσπευσαν ἀμέσως νὰ τοῦ κλείσουν τὸ στόμα.

»Προφανῶς, κάποιος εἰς τὸ Ντάλλας ἐνδιεφέρετο, ὅπως ὁ Ὀσβαλντ μὴ ὁμιλήσῃ, διότι, ἐὰν κατεδικάζετο, θὰ ἠδύνατο ἐνδεχομένως νὰ ἀποκαλύψῃ τὰ ὀνόματα ἐκείνων, οἱ ὁποῖοι ἐκρύπτοντο ὄπισθέν του ἢ ἐὰν ἀπηλλάσσετο ὑπῆρχε κίνδυνος νὰ ἀναζητηθοῦν οἱ πραγματικοὶ ἔνοχοι».

Ἀναφερόμενος, ἀκολούθως, εἰς τὰς συνθήκας, ὑπὸ τὰς ὁποίας διεπράχθη ὁ φόνος τοῦ Ὀσβαλντ διηρωτήθη:

«Πῶς ὁ Ρούμπυ ἠδυνήθη νὰ εἰσέλθῃ εἰς ἓν κτίριον τόσον αὐστηρῶς φρουρούμενον καὶ νὰ κινηθῆ τόσον ἐλευθέρως μεταξὺ τῶν ἀστυνομικῶν;

»Διατὶ ἀνεκοινώθη ἐκ τῶν προτέρων ἡ μεταγωγὴ τοῦ Ὀσβαλντ καὶ διατὶ ἐπραγματοποιήθη ἐν πλήρει ἡμέρᾳ;

»Εἶναι προφανές, ὅτι κάποιος ἐπεθύμει τὰ κλείση τὸ στόμα τοῦ Ὀσβαλντ.

»Ἡ στάσις τῶν ἀστυνομικῶν τοῦ Ντάλλας καθίσταται τοσοῦτω μᾶλλον ὕποπτος, καθ' ὅσον οὗτοι ἐγνώριζον τὸ ἐγκληματικὸν παρελθὸν τοῦ ἰδιοκτήτου τῶν νυκτερινῶν αὐτοῦ κέντρων.

»Ὁλόκληρος ὁ κόσμος θρηνεῖ διὰ τὸν θάνατον τοῦ προέδρου Κέννεντυ, ἐξέχοντος πολιτικοῦ ἡγέτου, ἀγρίως δολοφονηθέντος εἰς τὴν ἀκμὴν τῆς ἡλικίας του.

»Αἱ συνθῆκαι τῆς δολοφονίας τοῦ προέδρου Κέννεντυ καταδεικνύουν, ὅτι αὕτη διεπράχθη ὑπὸ τῶν ρατσιστικῶν κύκλων τῆς ἄκρας δεξιᾶς».

ΠΟΛΙΣ ΤΟΥ ΜΕΞΙΚΟΥ, 26. Συμφώνως πρὸς τὴν ἐφημερίδα «Ἐξέλσιορ», ὁ Λῆ Χάρβεϋ Ὀσβαλντ εἶχε ματαίως πρὸ δύο μηνῶν ζητήσει θεώρησιν τοῦ διαβατηρίου του εἰς τὰ ἐν Μεξικῷ προξενεῖα τῆς Κούβας καὶ τῆς Σοβιετικῆς Ἑνώσεως.

Κατὰ τὴν ἐφημερίδα, ὁ Ὀσβαλντ ἀφίκετο εἰς Μεξικὸν τὴν 26ην Σεπτεμβρίου μὲ τουριστικὴν ἄδειαν, τὴν ἐπομένην δὲ μετέβη εἰς τὸ γενικὸν προξενεῖον τῆς Κούβας, ζητήσας θεώρησιν τοῦ διαβατηρίου του διὰ νὰ μεταβῇ εἰς Μόσχαν, μέσῳ Ἀβάνας. Ὁ πρόξενος τοῦ ἀπήντησεν ὅτι ὤφειλε προηγουμένως νὰ ζητήσῃ ἐξουσιοδότησιν ἐκ μέρους τῶν ἀρχῶν τῆς Ἀβάνας καὶ ὅτι θὰ τὸν εἰδοποίει σχετικῶς ἐντὸς 10—12 ἡμερῶν. Ὁ Ὀσβαλντ, ἀγανακτήσας, ἀνεχώρησε κλείσας τὴν θύραν τοῦ προξενείου μετὰ πατάγου.

Ἡ ἐφημερὶς γράφει περαιτέρω, ὅτι παρομοία σκηνὴ ἐγένετο καὶ εἰς τὸ Ρωσικὸν προξενεῖον, ὅπου τοῦ ἐδόθη ἡ ἀπάντησις ὅτι οὐδεμία ἀπόφασις ἦτο δυνατὸν νὰ ληφθῆ πρὸ τῆς παρελεύσεως τριῶν ἢ τεσσάρων μηνῶν.

Ὁ Ὀσβαλντ συμφώνως πρὸς τὴν ἐφημερίδα, ὑπεγράμμισεν ὅτι ἡ σύζυγός του ἦτο Ρωσὶς καὶ ὅτι καὶ ὁ ἴδιος ἦτο κομμουνιστής, παραμείνας τρία ἔτη εἰς τὴν Σοβιετικὴν Ἕνωσιν. Πάντα ταῦτα, ὅμως, δὲν ἐλήφθησαν ὑπ' ὄψιν καὶ ὁ Ὀσβαλντ ἐπέστρεψεν ἄπρακτος εἰς τὸ Ντάλλας.

ΜΙΑ ΑΔΡΑ ΠΡΟΣΩΠΙΚΟΤΗΣ

ΠΟΙΟΣ Ο ΝΕΟΣ ΠΡΟΕΔΡΟΣ ΤΩΝ ΗΝΩΜ. ΠΟΛΙΤΕΙΩΝ

ΑΦΩΣΙΩΜΕΝΟΣ ΕΙΣ ΤΗΝ ΙΔΕΑΝ ΤΗΣ ΠΡΟΩΘΗΣΕΩΣ ΤΗΣ ΔΙΕΘΝΟΥΣ ΕΙΡΗΝΗΣ ΚΑΙ ΚΑΛΗΣ ΘΕΛΗΣΕΩΣ

ΟΥΑΣΙΓΚΤΩΝ.— Ὁ κ. Λύντον Μπαίηνς Τζόνσον ἤδη 36ος Πρόεδρος τῶν Ἡνωμένων Πολιτειῶν, ἀναλαμβάνει τὰ καθήκοντά του προικισμένος μὲ εὐρεῖαν πεῖραν τόσον εἰς ἀπὸ τὸν ἐκτελεστικὸν ὅσον καὶ τὸν νομοθετικὸν κλάδον τῆς Διοικήσεως.

Ὁ κ. Τζόνσον ἤσκει καθήκοντα ἀντιπροέδρου ὑπὸ τὸν Τζὼν Φ. Κέννεντυ ἀπὸ τοῦ 1961 μέχρι τῆς 22ας Νοεμβρίου 1963, ἡμέρας καθ' ἣν ἐδολοφονήθη ὁ Πρόεδρος τῶν ΗΠΑ.

Τὰ καθήκοντα τοῦ κ. Τζόνσον ὡς ἀντιπροέδρου περιελάμβανον συχνὰς δημοσίας ἐμφανίσεις, ὁμιλίας (οὗτος κατὰ τὰς ὁμιλίας του ἔθιγε συχνὰ ἕνα τῶν θεμάτων τοῦ ἰδιαιτέρου ἐνδιαφέροντός του: Ἐξελίξεις εἰς τὴν ἐξερεύνησιν τοῦ Διαστήματος) καὶ μακρὰς περιοδείας τόσον ἐντὸς τῆς χώρας ὅσον καὶ εἰς τὸ ἐξωτερικόν. Κατὰ τὰς εἰς τὸ ἐξωτερικὸν ἐπισήμους περιοδείας του, ὁ κ. Τζόνσον ἔχει ἐπισκεφθῆ τὰς χώρας τῆς Νοτιοανατολικῆς Ἀσίας, τὴν Ἐγγὺς Ἀνατολήν, μὲ σταθμοὺς εἰς τὸν Λίβανον, τὴν Συρίαν, τὴν Τουρκίαν, τὸ Ἰρὰν καὶ τὴν Ἑλλάδα, τὰς Σκανδιναβικὰς χώρας καὶ μόλις προσφάτως, κατὰ τὸν τρέχοντα μῆνα, τὸ Λουξεμβοῦργον, τὴν Ὁλλανδίαν καὶ τὸ Βέλγιον.

Ὁ Πρόεδρος Τζόνσον ἐγεννήθη τὸ 1908 παρὰ τὴν Τζόνσον Σίτυ, μίαν πόλιν τοῦ Τέξας, ποὺ ἵδρυσεν ὁ προπάππος του καὶ ἔλαβε τὸ ὄνομά του. Ἀπεφοίτησεν ἀπὸ τὸ Σάουθγουεστ Τέξας Κόλλετζ τὸ 1930 καὶ ἀργότερον ἐσπούδασε νομικὰ εἰς τὸ Πανεπιστήμιον Τζωρτζτάουν τῆς Οὐάσιγκτων.

Ὑπηρετεῖ τὰ κοινὰ ἀπὸ τοῦ 1935 ὅτε διωρίσθη ἀπὸ τὸν πρόεδρον Φρανκλίνον Ντ. Ροὺσβελτ διευθυντὴς τῆς Διευθύνσεως Ἐθνικῆς Νεολαίας διὰ τὴν Πολιτείαν τοῦ Τέξας.

Ὁ κ. Τζόνσον ἔγινε μέλος τῆς Βουλῆς τῶν Ἀντιπροσώπων τὸ 1937 καὶ τῆς Γερουσίας τὸ 1948. Ἀπὸ τοῦ 1953 μέχρι καὶ τοῦ 1960, ἐνῷ ἀκόμη ἦτο ἀρχηγὸς τῆς πλειοψηφίας τῆς Γερουσίας, ἔτυχεν ἐθνικῆς ἀναγνωρίσεως διὰ τὴν ἱκανότητά του νὰ μεταχειρίζεται συναδέλφους, ἔχοντας ἐκ διαμέτρου διαφορετικὰς ἀντιλήψεις.

Τὴν 8ην Νοεμβρίου 1960, ἐξελέγη διὰ τὸ ἀξίωμα τοῦ ἀντιπροέδρου ὑπὸ τὸν Πρόεδρον Κέννεντυ. Ὡς Ἀντιπρόεδρος, προήδρευε τῆς Γερουσίας. Ἐπιπροσθέτως, ὁ κ. Τζόνσον προήδρευε τῆς παρὰ τῷ Λευκῷ Οἴκῳ Ἐπιτροπῆς Ἴσων Εὐκαιριῶν Ἀπασχολήσεως.

Τὸν Αὔγουστον 1961, ὁ κ. Τζόνσον ἐπεσκέφθη τὸ Βερολῖνον καὶ διεβίβασεν εἰς τοὺς κατοίκους τοῦ Δυτικοῦ Βερολίνου καὶ εἰς τὸν λαὸν τῆς Δυτικῆς Γερμανίας τὴν διαβεβαίωσιν τοῦ Προέδρου Κέννεντυ ὅτι αἱ Ἡνωμέναι Πολιτεῖαι ἀνελάμβανον τὴν ὑποχρέωσιν νὰ ἐγγυηθοῦν τὴν ἐλευθερίαν των καὶ νὰ τοὺς ὑποστηρίξουν εἰς δημιουργηθεῖσαν διαμάχην, ἡ ὁποία προεκλήθη λόγῳ τοῦ κλεισίματος τῶν συνόρων μεταξὺ Ἀνατολικοῦ καὶ Δυτικοῦ Βερολίνου.

Ὁμιλῶν ἐνώπιον ἐκτάκτου συνεδριάσεως τῆς Βουλῆς τοῦ Δυτικοῦ Βερολίνου τὴν 19ην Αὐγούστου, εἶπε τὰ ἑξῆς: «.....Ἡμεῖς οἱ Ἀμερικανοί, διὰ τὴν ἐπιβίωσιν καὶ τὸ δημιουργικὸν μέλλον αὐτῆς τῆς πόλεως ἐδώσαμεν, πράγματα ὁποῖα ἔμειναν τώρα ὀρφανά».

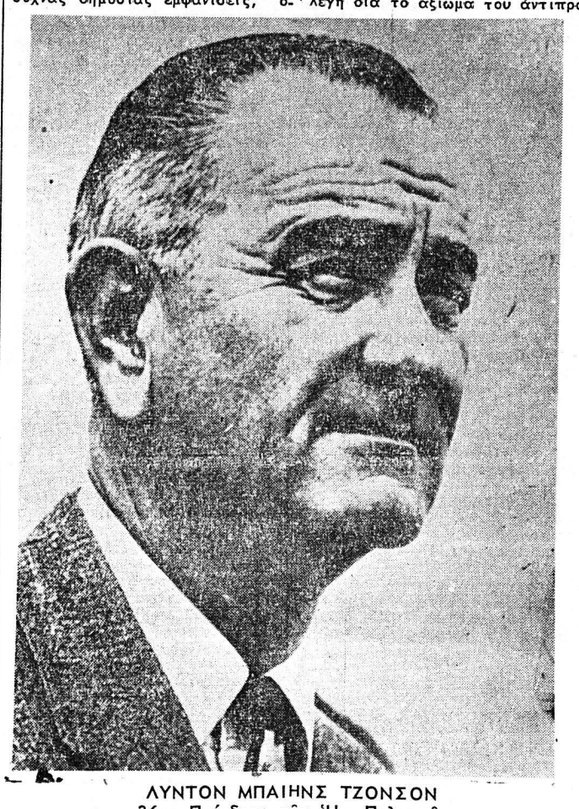

ΛΥΝΤΟΝ ΜΠΑΙΗΝΣ ΤΖΟΝΣΟΝ
36ος Πρόεδρος τῶν Ἡν. Πολιτειῶν

ΟΙ ΠΡΟΕΔΡΟΙ ΤΩΝ ΗΠΑ ΚΑΤΑ ΤΟΥΣ ΤΕΛΕΥΤΑΙΟΥΣ ΕΝΤΟΣ ΕΚΑΤΟΝΤΑΕΤΟΥΣ

1. Τζὼρτζ Βάσιγκτον (1789—1797)
2. Τζὼν Ἀδαμς (1797—1801)
3. Τζέφερσον (1801—1809)
4. Μάδισον (1809—1817)
5. Μονρόε (1817—1825)
6. Κουίνσι Ἀδαμς (1825—1829)
7. Ἀνδρέας Τζάκσον (1829—1837)
8. Βαν Μπορέν (1837—1841)
9. Χάρρισον (1841)
10. Τάϋλερ (1841—1845)
11. Πόλκ (1845—1849)
12. Τάϋλορ (1849—1850)
13. Φίλμορ (1850—1853)
14. Πιρς (1853—1857)
15. Μπιουκάνεν (1857—1861)
16. Λίνκολν (1861—1865)
17. Ἀνδρέας Τζόνσον (1865—1869)
18. Γράντ (1869—1877)
19. Χέηζ (1877—1881)
20. Γαρφίλδος (1881)
21. Ἀρθούρος (1881—1885)
22. Κλήβελαντ (1885—1889)
23. Χάρρισον (1889—1893)
24. Κλήβελαντ (1893—1897)
25. Μακκίνλεϋ (1897—1901)
26. Θεοδωρος Ρούσβελτ (1901—1909)
27. Ταφτ (1909—1913)
28. Οὐίλσον (1913—1921)
29. Χάρδιγκ (1921—1923)
30. Κούλιτζ (1