ΠΕΛΟΠΟΝΝΗΣΟΣ

Η ΑΡΧΑΙΟΤΕΡΑ ΕΛΛΗΝΙΚΗ ΕΦΗΜΕΡΙΣ

Ἰδρυτής : ΧΑΡ. ΦΡΑΓΚΟΠΟΥΛΟΣ

Συμφώνως τῷ ἄρθρῳ 6 § 1 τοῦ Α. Ν. 1093)38
Ἰδιοκτησία καὶ Διεύθυνσις Τυπογραφείων :
ΓΙΩΤΑ Κ. ΠΑΠΑΓΓΕΛΟΥΤΣΟΥ, Γερακωστοπούλου 50

ΣΥΝΔΡΟΜΑΙ : ΕΣΩΤΕΡΙΚΟΥ : Ἐτησία δραχ. 540
ΕΞΩΤΕΡΙΚΟΥ : » δολλ. 45

Κοινωνικά

ΑΡΡΑΒΩΝΕΣ

ΓΙΩΡΓΟΣ Δ. ΑΝΔΡΙΤΣΑΚΗΣ
ΡΙΤΣΑ Χ. ΠΑΠΑΠΑΝΑΓΙΩΤΟΥ
ἠρραβωνίσθησαν.

******

ΣΥΜΕΩΝ ΝΤΟΥΜΑΣ
Κτηνίατρος
ΚΑΙΤΗ ΑΣΗΜΑΚΟΠΟΥΛΟΥ
Φιλόλογος
ἐμνηστεύθησαν.

******

Ὁ κ. ΚΟΔΡΟΣ Ν. ΔΕΛΗΓΙΑΝΝΗΣ, ἔμπορος, καὶ ἡ δίς ΕΙΡΗΝΗ Ν. ΘΩΜΟΠΟΥΛΟΥ ἠρραβωνίσθησαν. Εὐχόμεθα ταχεῖαν τὴν στέψιν καὶ χαρούμενη ζωή.

Νίκος καὶ Ἀνδρέας

******

Εἰς τοὺς δώσαντας ἀμοιβαίαν ὑπόσχεσιν γάμου δίδα ΘΑΛΕΙΑΝ ΑΝΤΩΝΟΠΟΥΛΟΥ καὶ κ. ΒΑΣΙΛΕΙΟΝ ΛΑΒΔΑΝ, εὔχομαι ταχείαν τὴν στέψιν.

Βασ. Μωραΐτης

******

Εἰς τὸν ἀγαπητὸν ΤΑΚΗΝ ΧΑΡΑΛΑΜΠΟΠΟΥΛΟΝ, ταμίαν τῆς Τραπέζης Ἐμπορικῆς Πίστεως, δόσαντα ἀμοιβαίαν ὑπόσχεσιν γάμου μετὰ τῆς δίδος ΜΑΙΡΗΣ ΔΟΥΒΟΥ, εὔχομαι κάθε εὐτυχίαν.

Γ. Δρούτσας

ΖΙΝΑ ΧΡ. ΜΠΑΡΛΟΥ, ἰατρὸς παθολόγος, ἐνδοκρινολόγος ἐν Γερμανίᾳ καὶ Ἑλβετίᾳ ἐκπαιδευθεῖσα ἐπὶ τετραετίαν, βοηθὸς τοῦ καθηγητοῦ τῆς ἐνδοκρινολογίας τοῦ Πανεπιστημίου τοῦ Μονάχου κ. Bauer, Ἐμμισθος assistentin 2ας παθολογικῆς κλινικῆς Νοσοκομείου Scwabing Μονάχου, δέχεται δι' ἐνδοκρινολογικὰ καὶ παθολογικὰ νοσήματα ἐν Ἀθήναις, Πατησίων 53 ἔναντι Ἀρχ. Μουσείου, τηλ. 526-525.

*****

Νέα ἐργαστήρια Μικροβιολογίας — Βιοχημείας — Αἱματολογίας ΝΙΚΗΤΑ ΜΠΟΜΠΑ, Ἰατροῦ Μικροβιολόγου, Γούναρη 13, τηλ 34 . 20.

****

Ὁ ὀδοντίατρος κ. ΔΙΟΝΥΣΙΟΣ Σ. ΑΙΒΙΕΡΑΤΟΣ δέχεται καθ' ἑκάστην εἰς τὸ ἰατρεῖον του Κανακάρη 169, τηλέφ. 31 . 27, (πολυκατοικία Μεθενίτη).

***

Ἰνστιτούτον αἰσθητικῆς ΚΟΥΛΑΣ ΡΟΔΟΠΟΥΛΟΥ, αἰσθητικοῦ διπλωμ. σχολῶν Παρισίων. Πολυκατοικία Γκολφινοπούλου (Γούναρη — Κανακάρη) Ἐναντι ΟΤΕ, 4ος ὄροφος, τηλέφωνον 52 . 12.

ΙΑΤΡΟΙ

ΓΡΗΓ. ΔΗΜΗΤΡΙΑΔΗΣ, Ἰατρός. Εἰδικὸς φυματιολόγος. Δέχεται καθ' ἑκάστην, ὡς καὶ ἐπὶ συνεντεύξει, ὁδὸς Ἀθαν. Διάκου 30, Ὑψηλὰ Ἀλώνια. Ἀκτῖνες Χ Τηλ. 35-58

*****

Ὀφθαλμολογικὴ Κλινικὴ ΧΑΡΙΛΑΟΥ Ν. ΤΖΑΒΑΛΑ, Χειρουργοῦ — Ὀφθαλμιάτρου. Δέχεται καὶ χειρουργεῖ καθ' ἑκάστην. Ὁδὸς Ἐρμοῦ 55, τηλ. 36-32.

***

Ὁ κ. ΠΟΛΥΧΡΟΝΗΣ ΚΟΥΒΑΡΑΣ εἰδικὸς ΝΕΥΡΟΛΟΓΟΣ — ΨΥΧΙΑΤΡΟΣ δέχεται εἰς τὸ ἰατρεῖον του Γεροκωστοπούλου 7 καθ' ἑκάστην 10—1 καὶ 5—8 μ.μ., τηλ. 33 . 64.

*****

Ὁ ΕΙΔΙΚΟΣ ΠΑΘΟΛΟΓΟΣ Ἰατρὸς ΑΛΚ. Δ. ΚΑΛΟΓΕΡΟΠΟΥΛΟΣ δέχεται καθημερινῶς εἰς τὸ ἰατρεῖον του Ρ. Φεραίου 50α, τηλ. 22-72 καὶ 40-81.

*****

ΙΦΙΓΕΝΕΙΑ ΝΙΚΟΛΑΪΔΟΥ — ΚΕΚΚΑ, Ἰατρὸς μικροβιολόγος, Ἁγ. Νικολάου 46, τηλ. 61-01 (εἴσοδος ἐκ τοῦ Μαιευτηρίου) τηλ. οἰκίας 24-22.

*****

Ὁ χειρουργὸς κ. ΝΙΚΟΛΑΟΣ Α. ΑΝΔΡΟΥΤΣΟΠΟΥΛΟΣ δέχεται καὶ χειρουργεῖ ἐν τῇ κλινικῇ του ἐπὶ τῆς ὁδοῦ Κανακάρη— Καλοκοτρώνη 52, 3ος ὄροφος, τηλέφων 55-02.

***

Ὁ χειρουργὸς — ὀδοντίατρος Dr ΠΕΤΡΟΣ ΠΕΤΡΑΚΟΠΟΥΛΟΣ (B.S., D.M.D.). Σπουδάσας καθ' ὅλο κληρίαν ἐπὶ 9 συνεχῆ ἔτη δι' ὑποτροφίας ἐν Ἀμερικῇ εἰς τὰ Πανεπιστήμια τῆς Ν. Ὑόρκης, Βοστώνης καὶ Σικάγου τῶν ὁποίων τυγχάνει ΠΤΥΧΙΟΥΧΟΣ ΔΙΔΑΚΤΩΡ καὶ INTERN. Δέχεται καὶ ἐπὶ συνεντεύξει εἰς τὸν 3ον ὄροφον τῆς πολυκατοικίας Γκολφινοπούλου, Γούναρη — Κανακάρη (Ἐναντι ΟΤΕ), τηλ. 56.06.

*****

Ὁ Ὀρθοπεδικὸς - Χειρουργὸς Dr ΒΛΑΔ. ΣΤΕΦΑΝΙΔΗΣ, Διδάκτωρ Πανεπιστημίου Ἀθηνῶν, μετέφερθη Παντανάσσης 18 (γωνία Ρήγα Φεραίου, οἰκία Ἰατροῦ Γ. Ἰσαάκη), Πάτραι. Τηλ. 50-05.

***

Οἱ ὀδοντίατροι ΣΤΑΜΑΤΙΟΣ ΣΚΟΥΡΑΣ καὶ ΘΕΟΔΩΡΑ ΣΚΟΥΡΑ, δέχονται εἰς τὸ ἰατρεῖον των Μαιζῶνος Παντανάσσης 29 (παρὰ τὴν Δημαρχίαν), τηλ. 36 - 89.

*****

ΔΗΜΗΤΡΙΟΣ ΧΡ. ΧΡΙΣΤΟΠΟΥΛΟΣ, χειρουργὸς ὀδοντίατρος, Κορίνθου καὶ Φιλοποίμενος 41 (πρώην Α' Ταμεῖον), τηλ. 41—06.

*****

ΓΕΩΡΓΙΟΣ ΤΗΛ. ΚΑΝΕΛΛΟΠΟΥΛΟΣ χειρουργὸς ὀδοντίατρος τ. ASSISTENT τῆς ΣΤΟΜΑΤΟΛΟΓΙΚΗΣ ΧΕΙΡΟΥΡΓΙΚΗΣ ΚΛΙΝΙΚΗΣ τοῦ Πανεπιστημίου ΜΑΙΝΖ Γερμανίας. ΠΑΘΗΣΕΙΣ ΣΤΟΜΑΤΟΣ. Πολυκατοικία Γκολφινοπούλου ὁδὸς Γούναρη — Κανακάρη, 1ος ὄροφος. ΕΙΣΟΔΟΣ ἐκ τῆς ΣΤΟΑΣ, τηλ. 49-22, οἰκίας 49-23

****

ΚΩΝΣΤ. ΧΑΤΖΗΣ Μαιευτήρ - Χειρουργὸς - Γυναικολόγος, δέχεται εἰς τὸ ἰδιωτικὸν ΜΑΙΕΥΤΗΡΙΟΝ ΠΑΤΡΩΝ, Ἁγίου Νικολάου ἀριθ. 46. Τηλέφωνα: 26-90, 51-41 καὶ 54-84.

*****

ΕΥΑΓΓ. ΔΑΣΚΑΛΟΘΑΝΑΣΗΣ, Μαιευτήρ - Χειρουργὸς - Γυναικολόγος, δέχεται εἰς τὸ ἰδιωτικὸν ΜΑΙΕΥΤΗΡΙΟΝ ΠΑΤΡΩΝ, Ἁγίου Νικολάου ἀριθ. 46. Τηλέφωνα: 26-90, 51-41 καὶ 54-84.

ΑΛΕΚΟΣ ΜΑΡΑΣΛΗΣ Μαιευτήρ - Χειρουργὸς - Γυναικολόγος, δέχεται εἰς τὸ ἰδιωτικὸν ΜΑΙΕΥΤΗΡΙΟΝ ΠΑΤΡΩΝ, Ἁγίου Νικολάου ἀριθ. 46. Τηλέφωνα: 26-90, 51-41 καὶ 54-84.

***

ΧΡΗΣΤΟΣ Χ. ΚΑΖΑΝΤΖΗΣ, Ἰατρὸς ΕΙΔΙΚΟΣ ΚΑΡΔΙΟΛΟΓΟΣ Ἰατρεῖον Καλοκοτρώνη 52, τηλέφων 51 - 01, οἰκία Βότση 32, τηλέφων 37 - 02.

*****

Ὁ Ἰατρὸς κ. ΠΑΝΑΓΙΩΤΗΣ Γ. ΚΑΡΑΧΑΛΙΟΣ, ΕΙΔΙΚΟΣ ΠΑΘΟΛΟΓΟΣ, δέχεται εἰς τὸ ἐπὶ τῆς ὁδοῦ Ἁγίου Νικολάου ἀριθ. 80 Ἰατρεῖον του (Ἐναντι Ἱεροῦ ναοῦ Ἁγίου Νικολάου). Τηλ. 21-81. Πάτραι. Ὧραι ἐργασίας Ἰατρείου 8—1 καὶ 4—8 μ.μ.

Τηλέφωνα Ἐπειγούσης Ἀνάγκης

ΠΥΡΟΣΒΕΣΤΕΙΟΝ	25—61
»	25—62
Α' ΒΟΗΘΕΙΑΙ	44—44
»	23—86
ΓΕΝ. ΑΣΦΑΛΕΙΑ	28—80
ΑΣΤΥΝ. Δ)ΣΙΣ	28—35
ΑΜΕΣΟΥ ΔΡΑΣΕΩΣ	28—80
Γ. ΝΟΣΟΚΟΜΕΙΟΝ	26—98
«ΓΛΑΥΚΟΣ» βλάβαι	25—22

ΘΕΑΜΑΤΑ

ΑΔΩΝΙΣ. Σήμερον 4 - 12 «Ὁ Τζέρρυ Ληούϊς δαιμόνιος ντέτεκτιβ».

ΑΙΓΛΗ. Σήμερον 4 - 12 «Τὸ τρίο στοῦντζες ἐναντίον τοῦ Ἡρακλέους», κατάλληλον.

ΑΣΤΥ. Σήμερον 4.15 - 12.15 «Μιὰ σφαῖρα περιμένει», ἀκατάλληλον.

ΑΤΤΙΚΟΝ. Σήμερον 4.15 - 12.15 «Ἑνωμένοι στὴν ζωὴ καὶ στὸν θάνατο», κατάλληλον.

ΕΛΙΤ. Σήμερον 4¼ - 12¼ «Εἰσαγγελεῦ ἀπολογήσου», ἀκατάλληλον.

ΙΝΤΕΑΛ. Σήμερον 4.15 - 12.15 «Ἂν μποροῦσε νὰ μιλήσῃ τὸ κρεββάτι μου», ἀκατάλληλον.

ΠΑΛΛΑΣ. Σήμερον 4¼ - 12¼ «Στὴ σκιὰ τῆς ἀγχόνης», ἀκατάλληλον.

ΠΑΝΘΕΟΝ. Σήμερον 4.15 - 12.15 «Ἡ κληρονόμος πρέπει νὰ πεθάνῃ», κατάλληλον.

ΡΕΞ. Σήμερον 4.15 - 12.15 «Ἀγάπησα καὶ πόνεσα», κατάλληλον.

ΔΙΑΚΙΔΕΙΟΣ ΣΧΟΛΗ ΛΑΟΥ ΠΑΤΡΩΝ

Σήμερον εἰς τὴν αἴθουσαν τῆς Σχολῆς καὶ ὥραν 8 μ. μ. θὰ προβληθῇ ταινία μορφωτικοῦ περιεχομένου.

Dr ΠΑΝ. Δ. ΡΑΜΠΑΒΙΛΑΣ, εἰδικὸς παθολόγος, διδάκτωρ Πανεπιστημίου **ERLANGEN. Δέχεται ἀπὸ 9—1 καὶ 4—8 μ.μ. Ἰατρεῖον: Κανακάρη 146, τηλ. 28-41. Κατοικία Μεσολογγίου 2.**

*****

ΙΩΑΝΝΗΣ Κ. ΣΤΡΑΤΟΥΛΙΑΣ μαιευτὴρ - χειρουργὸς γυναικολόγος **δέχεται εἰς τὴν κλινικήν του, ἐπὶ τῆς ὁδοῦ Κανακάρη - Καλοκοτρώνη 52, τηλ. 51-02.**

****

ΚΑΣΣΑΝΔΡΑ ΚΑΡΑΛΗ ΛΕΟΝΤΟΣ, ΕΙΔΙΚΗ ΚΑΡΔΙΟΛΟΓΟΣ, δέχεται καθ' ἑκάστην, Μαιζῶνος 128, τηλ. 47-37, ὥραι ἐπισκέψεως 6-8 μ.μ.

*****

ΔΕΡΜΑΤΟΛΟΓΟΣ Ἰατρὸς **Δ. ΠΑΠΑΔΟΠΟΥΛΟΣ, Ἰατρεῖον Κανακάρη 113, τηλ. 30-61.**

****

ΓΕΩΡΓΙΟΣ ΣΤΑΘΟΠΟΥΛΟΣ Ἰατρὸς δερματολόγος — ἀφροδισιολόγος. **Αἰσθητικὴ δερματολογία (ἀποτριχώσεις κλπ.), σεξουαλικαὶ παθήσεις. Βότση 20, τηλ. 20-14.**

*****

Δρ. ΓΡΗΓΟΡΙΟΣ Χ. ΣΟΛΩΜΟΣ ΟΡΘΟΠΕΔΙΚΟΣ ΧΕΙΡΟΥΡΓΟΣ, διδάκτωρ Πανεπιστημίου Ἀθηνῶν. Ἡ κλινική του ἐπὶ τῆς ὁδοῦ Βότση 35, τηλ. 56-10.

*****

Ὁ Παθολόγος κ. Α. ΝΤΟΝΤΗΣ δέχεται εἰς τὸ ἰατρεῖον του Ἁγίου Ἀνδρέου 15, τηλ. 28-49, ἐπὶ συνεντεύξει Τρίτην, Πέμπτην, Σάββατον 4½ - 7 καὶ ἄνευ συνεντεύξεως κατὰ τὰς ὑπολοίπους ἡμέρας, ἐκτὸς Κυριακῆς τὰς ἰδίας ὥρας.

***

Ὁ Ἰατρὸς **ΙΩΑΝΝΗΣ Α. ΑΝΔΡΕΟΠΟΥΛΟΣ, ΕΙΔΙΚΟΣ ΠΑΘΟΛΟΓΟΣ, ἐγκατασταθεὶς εἰς Πάτρας, δέχεται ἐν τῷ ἰατρείῳ του Κανακάρη— Γούναρη 37 (πολυκατοικία, εἴσοδος ἐκ τῆς στοᾶς), τηλ. 66-05.**

***

Ὁ κ. ΝΙΚΟΛΑΟΣ Γ. ΠΑΡΧΑΣ, εἰδικὸς Παιδίατρος, δέχεται εἰς τὸ ἐν Πάτραις καὶ ἐπὶ τῆς ὁδοῦ Κανακάρη 181 6 ἰατρεῖον του καθ' ἑκάστην ἀπὸ 8—1 καὶ 5—8 καὶ ἐπὶ συνεντεύξει. Τηλέφωνον 52-72.

*****

ΧΡΗΣΤΟΣ ΚΕΚΚΑΣ, Ἰατρὸς εἰδικὸς παθολόγος. Ρήγα Φεραίου 65, τηλ. 24-22. Δέχεται καθ' ἑκάστην 8—12 μεσημβρινήν, 5—8 μ. μ. καὶ ἐπὶ συνεντεύξει.

*****

ΑΚΤΙΝΟΛΟΓΙΚΟΝ ΕΡΓΑΣΤΗΡΙΟΝ ΒΑΣΙΛΕΙΟΥ Δ. ΝΑΣΙΟΠΟΥΛΟΥ, Ἰατροῦ εἰδικοῦ ἀκτινολόγου - ἀκτινοθεραπευτοῦ. Ἐργαστήριον Μαιζῶνος 52, τηλ. 40—46, οἰκία Ρήγα Φεραίου 2, τηλέφωνον 36-66.

****

ΑΚΤΙΝΟΛΟΓΙΚΑ ΕΡΓΑΣΤΗΡΙΑ Κ. ΔΗΜΗΤΡΑΚΟΠΟΥΛΟΥ Ἰατροῦ Εἰδικοῦ — Ἀκτινολόγου. Μαιζῶνος — Φιλοποίμενος ἀρ. 34 (Ἐναντι Δημοτικῆς Βιβλιοθήκης), τηλ. 32-72.

*****

Ὀφθαλμολογικὴ Κλινικὴ ΠΑΥΛΟΥ ΟΔ. ΔΙΑΜΑΝΤΟΠΟΥΛΟΥ, Εἰδικοῦ Χειρουργοῦ ὀφθαλμιάτρου. Δέχεται καθ' ἑκάστην 8—1 & 5—8, Κανακάρη 160 καὶ Παντανάσσης, (παραπλεύρως Πρακτορείου αὐτοκινήτων Καλαβρύτων), τηλ. 63-69.

*****

Κλινικὴ Ὠτορυνολαρυγγολογικὴ Σ. ΧΡΥΣΑΝΘΑΚΗ, πλατεῖα Γεωργίου Α' ἀριθ. 9. Δέχεται καθ' ἑκάστην.

**

ΑΘΑΝΑΣΙΟΣ — ΤΙΜΟΣ ΠΑΠΑΔΗΜΗΤΡΙΟΥ, εἰδικὸς παιδίατρος. Δέχεται ὁδὸς Ἁγίου Νικολάου 41, τηλ. 46-66.

***

ΔΕΡΜΑΤΟΛΟΓΟΣ, ἀφροδισιολόγος Ἰατρὸς **ΜΙΜΗΣ Α. ΚΑΤΣΑΜΠΑΣ, Βούρβαχη 8 (πλατεῖα Γεωργίου Α' 30). Τηλέφ. 28-77 ΑΙΣΘΗΤΙΚΗ ΔΕΡΜΑΤΟΛΟΓΙΑ** (ἀποτριχώσεις κλπ.), **ΣΕΞΟΥΑΛΙΚΑΙ ΠΑΘΗΣΕΙΣ.**

****

Ὁ Καρδιολόγος Ἰατρὸς **κ. ΛΑΖΑΡΗΣ μετέφερε τὸ ἰατρεῖον του εἰς τὸν 2ον ὄροφον τῆς νέας πολυκατοικίας πλατείας Γεωργίου Α', Μαιζῶνος 94, τηλ. 24-45.**

***

ΙΩΑΝΝΗΣ Μ. ΓΙΑΛΕΛΗΣ, Ἰατρός, **εἰδικὸς παθολόγος, δέχεται ἐν τῷ Ἰατρείῳ του, Ρήγα Φεραίου 68, τηλ. 33-92.**

*****

Ἡ ὀδοντίατρος κ. ΘΕΟΔΩΡΑ ΖΗΝΟΖΗ— ΠΑΠΑΔΟΠΟΥΛΟΥ δέχεται εἰς τὸ Ἰατρεῖον της Μαιζῶνος 94, πολυκατοικία 1ος ὄροφος τηλ. 33-67.

***

Ὁ ὀφθαλμίατρος ΑΝΤΩΝΙΑΔΗΣ ΑΡΙΣΤΕΙΔΗΣ μετέφερε τὸ Ἰατρεῖον του εἰς τὴν οἰκίαν του, Μαιζῶνος 59, ἄνω μέρος πλατείας Ὄλγας, παραπλεύρως Ἀμερικανικῆς Ὑπηρεσίας Πληροφοριῶν, ὅπου δέχεται καθ' ἑκάστην. Τηλέφωνον 23-28.

Ὁ νευρολόγος ψυχίατρος **ΑΘΑΝΑΣΙΟΣ ΠΑΠΑΔΗΜΗΤΡΙΟΥ ἐγκατασταθεὶς ἐν Πάτραις δέχεται εἰς τὸ Ἰατρεῖον του Γούναρη 26, τηλ. 35-36.**

ΟΜΙΛΙΑ ΕΙΣ ΑΙΓΙΟΝ ΤΟΥ ΚΑΘΗΓΗΤΟΥ κ. ΚΩΝΣΤΑΝΤΙΝΟΥ ΜΟΥΤΟΥΣΗ

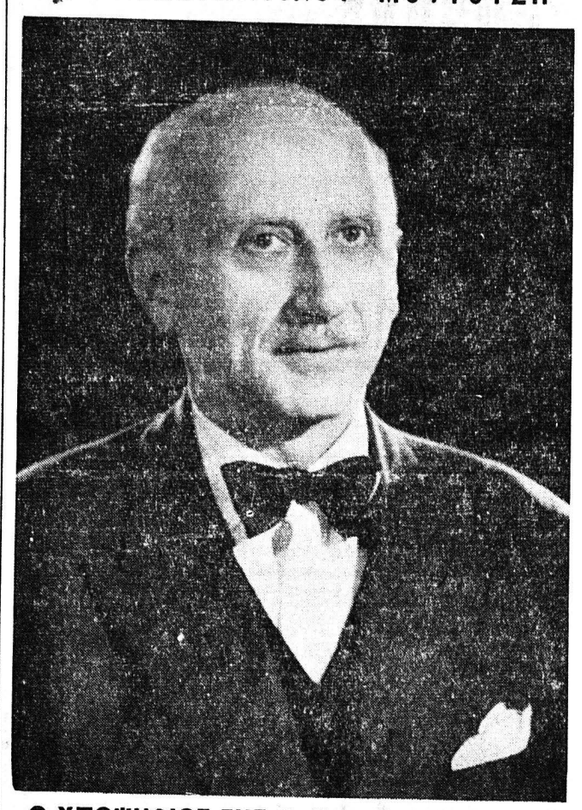

Ο ΥΠΟΨΗΦΙΟΣ ΤΗΣ Ε. Κ. κ. Κ. ΜΟΥΤΟΥΣΗΣ

Ἐκ τοῦ πολιτικοῦ γραφείου του ἀνεκοινώθη, ὅτι τὸ παρελθὸν Σάββατον, ὁ καθηγητὴς κ. Κ. Μουτούσης, ὑποψήφιος τῆς Ἑνώσεως Κέντρου, ὡμίλησεν εἰς Αἴγιον ἐνώπιον πολυπληθοῦς καὶ ἐνθουσιώδους συγκεντρώσεως κατὰ τὴν τέλεσιν τῶν ἐγκαινίων τοῦ ἐν Αἰγίῳ ἐκλογικοῦ του κέντρου, καταχειροκροτηθείς.

Μετὰ τήρησιν σιγῆς ἑνὸς λεπτοῦ εἰς μνήμην τοῦ μεγάλου πολιτικοῦ καὶ ἐπιφανοῦς τέκνου τῆς Κρήτης Σοφοκλῆ Βενιζέλου, ὁ κ. πρύτανις ἐτόνισε τὴν μεγάλην σημασίαν τοῦ ἀγῶνος διὰ τὴν ἐμπέδωσιν τῆς πραγματικῆς Δημοκρατίας καὶ τῆς κοινωνικῆς δικαιοσύνης. Μόνον ὑπὸ τὴν ἡγεσίαν, εἶπε, τοῦ μεγάλου ἀρχηγοῦ Γεωργίου Παπανδρέου καὶ τὴν ἐφαρμογὴν τοῦ παρ' αὐτοῦ διακηρυσσομένου προγράμματος, θὰ ἐξασφαλισθῇ ἡ ἰσοπολιτεία καὶ ἡ ἐλευθερία σκέψεως καὶ ἡ ἐν γένει πρόοδος καὶ ἀνύψωσις τοῦ βιοτικοῦ ἐπιπέδου. Παράδειγμα κακῆς διοικήσεως, προσέθεσεν ὁ καθηγητὴς κ. Μουτούσης, εἶναι τὸ γεγονός, ὅτι ἀκόμη δὲν κατωρθώθη νὰ κατασκευασθῇ πλήρως ὁ λιμὴν τοῦ Αἰγίου, ἕνα τόσον βασικόν, ἀναγκαῖον καὶ ἀπαραίτητον ἔργον.

Κατὰ τὴν ὁμιλίαν του, ὁ καθηγητὴς κ. Μουτούσης εἶπεν, ὅτι ἐπιβάλλεται νὰ δοθῇ ὅλως ἰδιαιτέρα προσοχὴ εἰς τὰ ζητήματα τῆς Ὑγείας καὶ τῆς Παιδείας. Ἀνέπτυξεν, ὅτι ἀποτελεῖ φυλετικὴν ἀνάγκην ἡ προστασία τοῦ ἀγρότου ἀπὸ πάσης ἀπόψεως, διότι εἶναι βιολογικῶς ἀποδεδειγμένον, ὅτι οἱ λαοί, εἰς τοὺς ὁποίους παρημελήθη ὁ ἀγροτικὸς πληθυσμός, ἔπαυσαν νὰ ὑπάρχουν.

«Ἡ πολιτική, εἶπεν, εἶναι ἐφηρμοσμένη ἐπιστήμη. Ἡ βραχυχρόνιος διακυβέρνησις τῆς χώρας ὑπὸ τοῦ μεγάλου ἀρχηγοῦ μας Γεωργίου Παπανδρέου ἀποτελεῖ ἀδιάσειστον ἐγγύησιν, ὅτι ὑπὸ τὴν ἡγεσίαν του θὰ ἀνατείλουν ἡμέραι εὐημερίας καὶ πραγματικῆς κοινωνικῆς δικαιοσύνης. Μόνον οὕτω θὰ μεγαλουργήσῃ καὶ ἐν καιρῷ εἰρήνης ὁ Ἑλληνικὸς Λαός, καθὼς μεγαλουργεῖ πάντοτε καὶ ἐν καιρῷ πολέμων».

Οἱ λόγοι τοῦ πρυτάνεως κ. Κωνσταντίνου Μουτούση εἶχον βαθεῖαν ἀπήχησιν ὄχι μόνον εἰς τὴν πόλιν τοῦ Αἰγίου, ἀλλὰ καὶ εἰς τὴν ὕπαιθρον καὶ ὅλως ἰδιαιτέρως εἰς τὴν Τέμενην καὶ τὰ Βαλιμήτικα, τὰ ὁποῖα ἐπεσκέφθη τὴν Κυριακήν.

ΚΥΝΗΓΕΤΙΚΟΣ ΟΜΙΛΟΣ ΠΑΤΡΩΝ

ΑΝΑΚΟΙΝΩΣΙΣ

Ἀνακοινοῦμεν εἰς τοὺς κυνηγούς, ὅτι, κατόπιν διαταγῆς τοῦ Ὑπουργείου Γεωργίας, ἐπιτρέπεται ἡ σύλληψις τῶν ὀρεινῶν περδίκων καὶ ἡ συγκέντρωσις τῶν ὠῶν αὐτῶν ἀπὸ τὰς φωλεὰς των, ἐφ' ὅσον αὗται περιέχουν ὀλιγώτερα τῶν 10 ὠῶν, ἐπ' ἀμοιβῇ δραχμῶν 60 δι' ἑκάστην ζωντανὴν πέρδικα καὶ δραχ. 5 δι' ἕκαστον ὠόν.

Αἱ συλλαμβανόμεναι ὀρειναὶ πέρδικες ἢ τὰ συλλεγόμενα ὠὰ νὰ προσκομίζωνται εἰς τὸ Δασαρχεῖον Πατρῶν ἢ εἰς τοὺς κατὰ τόπους δασικοὺς Σταθμούς.

(Ἐκ τοῦ Κυνηγετικοῦ Ὁμίλου Πατρῶν)

Ο ΥΠΟΨΗΦΙΟΣ ΤΗΣ Ε.Ρ.Ε. κ. ΒΑΣΙΛΕΙΟΣ ΠΙΛΑΛΗΣ

Ὁ ὑποψήφιος βουλευτὴς Ε.Ρ.Ε. — Προοδευτικῶν κ. Βασίλειος Πιλάλης δέχεται καθημερινῶς τοὺς πολιτικούς του φίλους εἰς τὸ ἐπὶ τῆς ὁδοῦ Βότση 28 Γραφεῖον του.

Ο ΙΑΤΡΟΣ κ. ΓΕΩΡΓ. Α. ΜΑΡΚΟΥ

Χειρουργὸς ΩΤΟ — ΡΙΝΟ — ΛΑΡΥΓΓΟΛΟΓΟΣ, ἐπανελθὼν ἐκ τοῦ ἐπιστημονικοῦ ταξιδίου του ἐξ ΗΝΩΜΕΝΩΝ ΠΟΛΙΤΕΙΩΝ τῆς ΑΜΕΡΙΚΗΣ, δέχεται εἰς τὴν ΝΕΑΝ ΚΛΙΝΙΚΗΝ του, ὁδὸς ΜΑΙΖΩΝΟΣ — ΠΑΤΡΕΩΣ τηλ. 45—33.

ΠΩΛΟΥΝΤΑΙ

1) Καινουργὲς μηχάνημα διαθερμίας μάρκας FISHER μεγίστης ἐντάσεως καὶ ἀποδόσεως μετὰ ποικίλων ἐξαρτημάτων. 2) Καινουργὴ μηχανήματα ἠλεκτρομασσὰζ διαφόρου ἐντάσεως. 3) Καινουργὴς ἠλεκτροκαυστήρ. 4) Σφυγμανόμετρα διάφορα. Ἄπαντα εἰς τιμὰς εὐκαιρίας. Πληροφορίαι Ναυαρίνου 41, 10—12 π.μ.

ΕΝΔΙΑΦΕΡΟΥΣΑ ΑΝΑΚΟΙΝΩΣΙΣ

Τὸ Μέγα Ἐγκυκλοπαιδικὸν Λεξικὸν Ἐλευθερουδάκη, προσφέρεται μὲ τοὺς ἴδιους ὅρους παρὰ τῶν τοπικῶν ἀντιπροσώπων τοῦ ἐκδοτικοῦ Οἴκου

Χ. ΓΕΩΡΓΙΑΔΗ ΚΑΙ Σ. ΤΣΟΝΑΚΑ

ΚΟΡΙΝΘΟΥ 290

Τηλεφωνήσατε εἰς τὸ 66—16 διὰ περισσοτέρας πληροφορίας.

REX
ΟΔΟΝΤΟΓΛΥΦΙΔΕΣ ΑΠΟΣΤΕΙΡΩΜΕΝΕΣ
ΠΡΟΪΟΝ ΛΕΠΤΟΥΡΓΙΚΗΣ ΠΑΤΡΩΝ
Γ. Α. ΜΕΘΕΝΙΤΗΣ

ΝΙΤΡΟΝ ΤΗΣ ΧΙΛΗΣ

ΘΕΙΙΚΗ ΑΜΜΩΝΙΑ — ΦΩΣΦΟΡΙΚΗ ΑΜΜΩΝΙΑ
ΣΥΝΘΕΤΟΝ ΛΙΠΑΣΜΑ 15—15—15 ΓΕΡΜΑΝΙΑΣ

Κατάλληλον δι' ὅλα τὰ κηπευτικά, ἀμπέλια, σταφίδες, ἐλαιόδενδρα κ. λ. π.

ΦΟΣΦΟΡΑ ΓΕΡΜΑΝΙΑΣ 0)18—20—0, ΖΙΖΑΝΙΟΚΤΟΝΟΝ

ΠΑΤΑΤΟΣΠΟΡΟΣ, ΤΡΙΦΥΛΛΟΣΠΟΡΟΣ πολυετής, ΚΑΡΠΟΥΖΟΣΠΟΡΟΣ ΑΜΕΡΙΚΗΣ SUGAR BABY καὶ CHARLESTON GRAY, ΦΑΣΟΛΙΑ ΣΠΟΡΑΣ ΑΜΕΡΙΚΗΣ ἄνευρα κ.λ.π.

ΔΙΑΡΚΗΣ ΠΑΡΑΚΑΤΑΘΗΚΗ

ΑΝΤΩΝΙΟΣ ΣΙΚΟΛΑΣ

ΓΕΡΟΚΩΣΤΟΠΟΥΛΟΥ 5

ΘΕΡΜΟΣΙΦΩΝΕΣ Siemens
ΠΡΑΠΟΠΟΥΛΟΣ
μὲ τὰ περισσότερα πλεονεκτήματα

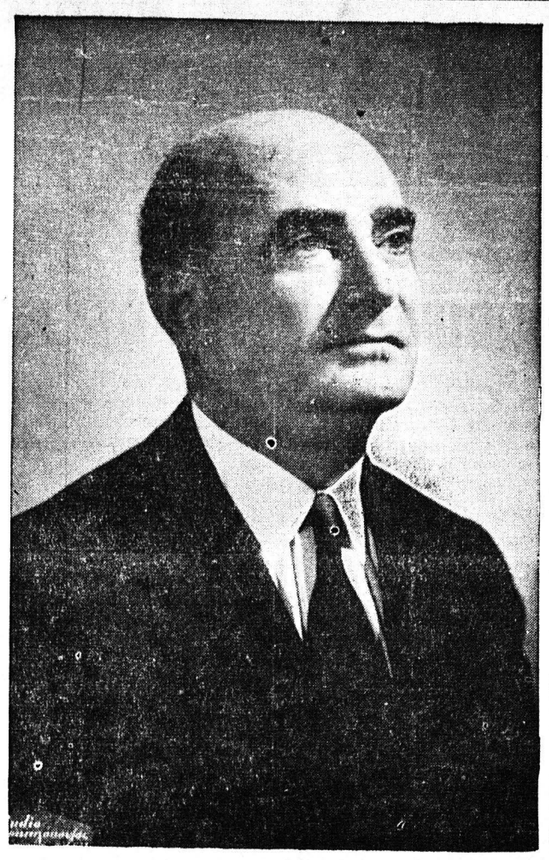

Ψηφίσατε μὲ φανατισμὸν τὸν ἔγκριτον δικηγόρον τῆς πόλεώς μας κ. ΒΑΣΙΛΕΙΟΝ ΠΙΛΑΛΗΝ

ὑποψήφιον βουλευτὴν Ε.Ρ.Ε.-Προοδευτικῶν

ΤΑ ΠΟΣΟΣΤΑ ΚΕΡΔΟΥΣ ΤΩΝ ΔΙΑΦΟΡΩΝ ΚΕΝΤΡΩΝ ΕΙΣ ΠΑΤΡΑΣ ΚΑΤΑ ΤΗΝ ΠΕΡΙΟΔΟΝ ΤΩΝ ΑΠΟΚΡΕΩ

ΑΠΟΦΑΣΙΣ ΤΗΣ ΑΓΟΡΑΝΟΜΙΚΗΣ ΕΠΙΤΡΟΠΗΣ

Ἡ Ἀγορανομικὴ Ἐπιτροπὴ Πατρῶν διὰ τῆς ὑπ' ἀριθ. 6)7—2—64 ἀποφάσεώς της, καθώρισε τὰ ποσοστὰ κέρδους ἐπὶ τῶν προσφερομένων παρὰ τῶν διαφόρων Κέντρων εἰδῶν, κατὰ τὴν περίοδον τῶν Ἀπόκρεω, ἤτοι ἀπὸ 19—2—64 ἕως καὶ τῆς 15—3—64, καθ' ἣν ταῦτα μετατρέπονται εἰς χορευτικὰ τοιαῦτα, ὡς ἀκολούθως:

1) Χορευτικαὶ αἴθουσαι Δημοτικοῦ Θεάτρου καὶ Πανθέου θὰ ἐπιβαρύνουν τὰ παρ' αὐτῶν προσφερόμενα εἴδη, ἤτοι: ποτά, τυρούς, φρούτα καὶ μεγάλα γλυκίσματα μὲ ποσοστὸν κέρδους 225% ἐπὶ τῆς τιμῆς κτήσεως τούτων. Εἰς τὰς τιμὰς ταύτας δὲν συμπεριλαμβάνεται τὸ ὑπὲρ τῶν περιποιητῶν φιλοδώρημα καὶ ὁ τυχὸν ἐπιβληθησόμενος φόρος πολυτελείας.

2) Ἑστιατόρια καὶ Κέντρα Α' Κατηγορίας, διατηροῦντα μόνιμον ὀρχήστραν ἐκ πέντε τοὐλάχιστον ὀργάνων, θὰ ἐπιβαρύνουν τὰ παρ' αὐτῶν προσφερόμενα εἴδη, ἤτοι: ποτά, τυρούς, φρούτα καὶ μεγάλα γλυκίσματα μὲ ποσοστὸν κέρδους 120% ἐπὶ τῆς τιμῆς κτήσεως τούτων, τὰ δὲ φαγητὰ κατὰ 30% πλέον των ἰσχυουσῶν τιμῶν. Τὰ ἐκ τῶν ἄνω Κέντρων διατηροῦντα ὀρχήστραν μόνιμον ἐκ τριῶν ὀργάνων