Η ΑΡΧΑΙΟΤΕΡΑ ΕΛΛΗΝΙΚΗ ΕΦΗΜΕΡΙΣ
Ἱδρυτής : ΧΑΡ. ΦΡΑΓΚΟΠΟΥΛΟΣ

Συμφώνως τῷ ἄρθρῳ 6 § 1 τοῦ Α. Ν. 1093)38
Ἰδιοκτησία καὶ Διευθυνσις Τυπογραφείων :
ΓΙΩΤΑ Κ. ΠΑΠΑΓΓΕΛΟΥΤΣΟΥ, Γεροκωστοπούλου 50

ΣΥΝΔΡΟΜΑΙ : ΕΣΩΤΕΡΙΚΟΥ : Ἐτησία δραχ. 540
ΕΞΩΤΕΡΙΚΟΥ : » δολλ. 45

Κοινωνικά

ΑΡΡΑΒΩΝΕΣ
ΝΙΚΗΤΑΣ ΔΑΛΙΕΤΟΣ
ΦΛΩΡΑ ΝΤΙΜΠΕΛΟΥ
ἠρραβωνίσθησαν.

*****

Εἰς τὸν ἐώσαντα ἀμοιβαίαν ὑπόσχεσιν γάμου ΤΑΚΗΝ Γ. ΤΖΕΛΕΠΗΝ μετὰ τῆς δίδος ΜΑΡΙΑΣ Ν. ΠΑΝΟΥΤΣΟΥ εὐχάμεθα ταχεῖαν τὴν στέψιν.

Οἰκογ. Γεωργ. Σακαρέλλου

*****

Εἰς τοὺς ἀνταλλάξαντας δακτύλιον ἀρραβῶνος, ἀγαπητήν μας δίδα ΒΑΣΩ ΜΟΥΡΤΖΗ καὶ κ. ΕΛΕΥΘΕΡΙΟΝ ΓΛΥΤΣΟΝ εὐχόμεθα ταχείαν τὴν στέψιν.

Οἰκογ. Γ. Λάμπου

Ἐπανῆλθεν ὁ φωτογράφος κ. ΤΑΚΗΣ ΣΤΡΑΤΗΓΟΠΟΥΛΟΣ ἐκ τοῦ εἰς Βερολῖνον ταξιδίου του, ὅπου παρηκολούθησε τὰς τελευταίας ἐξελίξεις τῆς φωτογραφικῆς τέχνης.

***

Ὁ κ. ΝΙΚΟΛΑΟΣ ΤΣΙΜΠΟΥΚΗΣ, εἰδικὸς παιδίατρος, θὰ ἐπανέλθῃ ἐκ τοῦ εἰς Γαλλίαν ἐπιστημονικοῦ του ταξιδίου εἰς τὰς 10 Ἰουλίου.

***

Ὁ ὀφθαλμίατρος κ. ΔΗΜΗΤΡΙΟΣ ΠΟΥΝΤΖΑΣ ἀνεχώρησεν εἰς Βιέννην ἵνα μετάσχῃ τοῦ Β' Διεθνοῦς Ὀφθαλμολογικοῦ Συνεδρίου. Θὰ ἐπιστρέψῃ τὴν 22αν Ἰουνίου.

***

Παθολόγος Ἰατρὸς ΤΣΑΤΣΟΣ ΣΤΕΦΑΝΟΣ, ὁδὸς Χαραλάμπη 65, Ὑψηλὰ Ἀλώνια, τηλ. 57 - 82.

***

Ἡ ὀδοντίατρος κ. ΕΡΑΤΩ ΜΑΝΟΥΣΑΚΗ — ΒΑΣΙΛΕΙΟΥ, διακόψασα τὰς ἐργασίας της, θὰ ἐπαναλάβῃ ταύτας ἀπὸ 15—6—64 εἰς τὸ ἐπὶ τῆς Πολυκατοικίας Γεροκωστοπούλου — Ἀγ. Γεωργίου 72 νέον Ἰατρεῖον της.

***

Ὁ ὀδοντίατρος κ. ΔΙΟΝΥΣΙΟΣ Σ. ΛΙΒΙΕΡΑΤΟΣ δέχεται καθ' ἑκάστην εἰς τὸ Ἰατρεῖον του Κανακάρη 169, τηλ. 31—27, (πολυκατοικία Μεθενίτη).

ΙΑΤΡΟΙ

ΙΦΙΓΕΝΕΙΑ ΝΙΚΟΛΑΪΔΟΥ — ΚΕΚΚΑ, Ἰατρὸς μικροβιολόγος, Ἀγ. Νικολάου 46, τηλ. 61—01 (εἴσοδος ἐκ τοῦ Μαιευτηρίου) τηλ. οἰκίας 24—22.

***

ΔΕΡΜΑΤΟΛΟΓΟΣ, ἀφροδισιολόγος Ἰατρὸς ΜΙΜΗΣ Α. ΚΑΤΣΑΜΠΑΣ, Βούρβαχη 8 πλατεῖα Γεωργίου Α' 30). Τηλέφ. 28—77 ΑΙΣΘΗΤΙΚΗ ΔΕΡΜΑΤΟΛΟΓΙΑ (ἀποτριχώσεις κλπ.), ΣΕΞΟΥΑΛΙΚΑΙ ΠΑΘΗΣΕΙΣ.

***

ΙΩΑΝΝΗΣ Κ. ΣΤΡΑΤΟΥΛΙΑΣ μαιευτὴρ — χειρουργὸς γυναικολόγος δέχεται εἰς τὴν κλινικήν του, ἐπὶ τῆς ὁδοῦ Κανακάρη — Κολοκοτρώνη 52, τηλ. 51—02.

***

ΑΚΤΙΝΟΛΟΓΙΚΑ ΕΡΓΑΣΤΗΡΙΑ Κ. ΔΗΜΗΤΡΑΚΟΠΟΥΛΟΥ Ἰατροῦ Εἰδικοῦ — Ἀκτινολόγου. Μαιζῶνος — Φιλοποίμενος ἀρ. 34 (Ἐναντι Δημοτικῆς Βιβλιοθήκης), τηλ. 32—72.

***

ΑΘΑΝΑΣΙΟΣ — ΤΙΜΟΣ ΠΑΪΔΗΜΗΤΡΙΟΥ, εἰδικὸς παιδίατρος. Δέχεται ὁδὸς Ἁγίου Νικολάου 41, τηλ. 46—66.

***

Οἱ ὀδοντίατροι ΣΤΑΜΑΤΙΟΣ ΣΚΟΥΡΑΣ καὶ ΘΕΟΔΩΡΑ ΣΚΟΥΡΑ, δέχονται εἰς τὸ Ἰατρεῖον των Μαιζῶνος — Παντανάσσης 29, (παρὰ τὴν Δημαρχίαν), τηλ. 36—89.

***

Ὀφθαλμολογικὴ Κλινικὴ ΧΑΡΙΛΑΟΥ Ν. ΤΖΑΒΑΛΑ, Χειρουργοῦ — Ὀφθαλμιάτρου. Δέχεται καὶ χειρουργεῖ καθ' ἑκάστην. Ὁδὸς Ἑρμοῦ 55, τηλ. 36—32.

***

ΔΕΡΜΑΤΟΛΟΓΟΣ Ἰατρὸς Δ. ΠΑΠΑΔΟΠΟΥΛΟΣ, Ἰατρεῖον Κανακάρη 113, τηλ. 30—61.

***

ΓΕΩΡΓΙΟΣ ΣΤΑΘΟΠΟΥΛΟΣ Ἰατρὸς δερματολόγος — ἀφροδισιολόγος. Αἰσθητὶ δερματολογία (ἀποτριχώσεις κλπ.), σεξουαλικαὶ παθήσεις. Βότση 20, τηλ. 20—14.

***

Ὀφθαλμολογικὴ Κλινικὴ ΠΑΥΛΟΥ ΟΔ. ΔΙΑΜΑΝΤΟΠΟΥΛΟΥ, Εἰδικοῦ Χειρουργοῦ ὀφθαλμιάτρου. Δέχεται καθ' ἑκάστην 8—1 καὶ 5—8, Κανακάρη 160 καὶ Παντανάσσης, (παραπλεύρως Πρακτορείου αὐτοκινήτων Καλαβρύτων), τηλέφωνον 63—69.

***

Κλινικὴ Ὠτορυνολαρυγγολογικὴ Σ. ΧΡΥΣΑΝΘΑΚΗ, πλατεῖα Γεωργίου Α' ἀριθ. 9. Δέχεται καθ' ἑκάστην.

Τηλέφωνα Ἐπείγουσης Ἀνάγκης

ΠΥΡΟΣΒΕΣΤΕΙΟΝ	25—61
»	25—62
Α' ΒΟΗΘΕΙΑΙ	44—44
»	23—86
ΓΕΝ. ΑΣΦΑΛΕΙΑ	28—80
ΑΣΤΥΝ. Δ)ΣΙΣ	28—35
ΑΜΕΣΟΥ ΔΡΑΣΕΩΣ	28—80
Γ. ΝΟΣΟΚΟΜΕΙΟΝ	26—98
«ΓΛΑΥΚΟΣ» Βλάβαι	25—22

ΘΕΑΜΑΤΑ

ΟΡΦΕΥΣ. Θίασος Μαίρης Μυρᾶ — Γιάννη Φύριου 8 μ. μ. καὶ 10 μ. μ. «Ἡ μικροπαντρεμένη».

******

ΑΕΛΛΩ. Σήμερον «Τέσσαρις τῆς κατασκοπείας». Ἀκατάλλ.

ΑΚΡΟΠΟΛ. Σήμερον «Ὁ δραπέτης τῶν 7 πολιτειῶν», Ἀκατάλληλον.

ΑΛΑΜΠΡΑ. Σήμερον 8.25-12.30 «Οἱ συνωμόται τῆς Σαϊγκόν». Ἀκατάλληλον.

ΑΡΙΩΝ. Σήμερον «Αἷμα στὸ στίβο». Κατάλληλον.

ΑΣΤΡΟΝ. Σήμερον 8.30-12.30 «Οἱ 3 λοχίαι». Κατάλληλον.

ΔΙΑΝΑ. Σήμερον «Ὁ ἄνθρωπος ποὺ γνώριζε πολλά. Κατάλ.

ΕΣΠΕΡΟΣ. Σήμερον «Ἀγνὴ Σουζάνα». Ἀκατάλληλον.

ΖΕΝΙΘ. Σήμερον 8.30-12.30 «Σαχάρα, σταθμὸς 6ος». Ἀκατάλ.

ΚΥΠΡΟΣ. Σήμερον 8.30-12.30 «Διακοπὲς στὴν Ἀΐγινα». Κατάλληλον.

ΟΑΣΙΣ. Σήμερον 8.30-12.30 «Σαράντα τόνινοι γρουσουζιά». Κατάλληλον.

ΟΥΦΑ. Σήμερον 8.30-12.30 «Ὁ Σταμάτης κι' ὁ Γρηγόρης». Κατάλληλον.

ΚΑΣΣΑΝΔΡΑ ΚΑΡΑΛΗ ΛΕΟΝΤΟΣ, ΕΙΔΙΚΗ ΚΑΡΔΙΟΛΟΓΟΣ, δέχεται καθ' ἑκάστην, Μαιζῶνος 128, τηλ. 47—37, ὧραι ἐπισκέψεως 6—8 μ.μ.

***

Ὁ Ἰατρὸς ΙΩΑΝΝΗΣ Α. ΑΝΔΡΕΟΠΟΥΛΟΣ, ΕΙΔΙΚΟΣ ΠΑΘΟΛΟΓΟΣ, ἐγκατασταθεὶς εἰς Πάτρας, δέχεται ἐν τῷ Ἰατρείῳ του Κανακάρη — Γούναρη 37 (πολυκατοικία, εἴσοδος ἐκ τῆς στοᾶς), τηλ. 66—05.

***

Ὁ ΕΙΔΙΚΟΣ ΠΑΘΟΛΟΓΟΣ Ἰατρὸς ΑΛΚ. Δ. ΚΑΛΟΓΕΡΟΠΟΥΛΟΣ δέχεται καθημερινῶς εἰς τὸ Ἰατρεῖον τοῦ Ρ. Φεραίου 50α, τηλ. 22—72 καὶ 40—81.

***

ΔΗΜΗΤΡΙΟΣ Χ. ΧΡΙΣΤΟΠΟΥΛΟΣ, χειρουργὸς ὀδοντίατρος, Κορίνθου καὶ Φιλοποίμενος 41 (πρώην Α' Τομεῖον), τηλ. 41—06.

***

Ὁ Καρδιολόγος Ἰατρὸς κ. ΛΑΖΑΡΗΣ μετέφερε τὸ Ἰατρεῖον του εἰς τὸν 2ον ὄροφον τῆς νέας πολυκατοικίας πλατείας Γεωργίου Α', Μαιζῶνος 94, τηλ. 24—45.

***

ΓΡΗΓ. ΔΗΜΗΤΡΙΑΔΗΣ, Ἰατρός. Εἰδικὸς φυματιολόγος Δέχεται καθ' ἑκάστην, ὡς καὶ ἐπὶ συνεντεύξει, ὁδὸς Ἀθαν. Διάκου 30, Ὑψηλὰ Ἀλώνια. Ἀκτῖνες Χ. τηλ. 35—58.

***

ΧΡΗΣΤΟΣ ΚΕΚΚΑΣ, Ἰατρὸς εἰδικὸς παθολόγος. Ρήγα Φεραίου 65, τηλ. 24—22. Δέχεται καθ' ἑκάστην 8—12 μεσημβρινήν, 5—8 μ.μ. καὶ ἐπὶ συνεντεύξει.

Ὁ νευρολόγος ψυχίατρος ΑΘΑΝΑΣΙΟΣ ΓιΑΠΑΔΗΜΗΤΡΙΟΥ ἐγκατασταθεὶς ἐν Πάτραις δέχεται εἰς τὸ Ἰατρεῖον του Γούναρη 26, τηλ. 35—36.

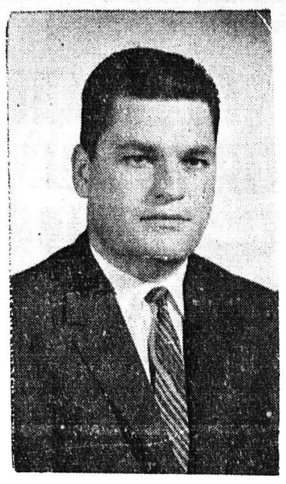

ΝΙΚΟΛΑΟΣ Β. ΣΑΓΙΑΣ

ΔΙΚΗΓΟΡΟΣ

Ὑποψήφιος Δημοτ. Σύμβουλος Συνδυασμοῦ Κ. ΦΑΡΜΑΚΙΔΗ. Δέχεται εἰς τὸ ἐπὶ τῆς ὁδοῦ Παντανάσσης 62 Γραφεῖον του

ΒΙΒΛΙΟΠΩΛΕΙΟΝ
ΧΑΡΤΟΠΩΛΕΙΟΝ
ΤΥΠΟΓΡΑΦΕΙΟΝ
ΕΝΤΥΠΑ
ΠΑΣΗΣ ΦΥΣΕΩΣ
ΤΙΜΑΙ ΛΟΓΙΚΑΙ
"ΤΟΥΛΑΣ - ΜΑΥΡΑΚΟΣ.,
ΕΡΜΟΥ 45

ΡΑΦΕΙΟΝ
ΗΛΙΑ ΚΟΜΗΝΟΥ
ΑΓΙΟΥ ΝΙΚΟΛΑΟΥ 84

Φέρομεν εἰς γνῶσιν τῆς ἀξιοτίμου πελατείας μας καὶ τοῦ ἀξιοτίμου Κοινοῦ τῶν Πατρῶν ὅτι ἀνεκαινίσαμεν τὸ κατάστημά μας καὶ τὸ ἐπλουτίσαμεν μὲ τὴν τελευταίαν λέξιν μόδας Εὐρωπαϊκοῦ Στύλ.

ΓΚΡΕΜΑ
Μία 12τομη Ἐγκυκλοπαιδεία
ΠΑΠΥΡΟΣ LAROUSSE
Εἶναι τὸ καλλίτερο Δῶρο...
* Ἐγγραφῆτε συνδρομηταὶ διὰ πλήρεις τόμους
* Ὅροι ἐπωφελεῖς
* ΠΛΗΡΟΦΟΡΙΑΙ:
Γωνιὰ τοῦ Βιβλίου
ΑΓ. ΝΙΚΟΛΑΟΥ 16 ΤΗΛ. 23-96 ΠΑΤΡΑΙ

ΑΙ ΣΗΜΕΡΙΝΑΙ ΠΕΡΙΟΔΕΙΑΙ ΤΟΥ κ. ΚΩΝ. ΦΑΡΜΑΚΙΔΗ

Ὁ ὑποψήφιος δήμαρχος κ. Φαρμακίδης μετὰ τῶν ὑποψηφίων συμβούλων τοῦ συνδυασμοῦ του, σήμερον θὰ ἐπισκεφθῇ τὰς συνοικίας Γλαράκη, Ἑβραιομνημάτων, Κανδριανίκων, Ταμπαχάνων, Παγῶνας καὶ Ἀρόης.

Κ.Τ.Ε.Λ. ΑΣΤΙΚΗΣ ΠΕΡΙΟΧΗΣ ΠΑΤΡΩΝ
ΕΔΡΑ ΠΑΤΡΑΙ
ΓΕΡΟΚΩΣΤΟΠΟΥΛΟΥ 26
ΤΗΛ. 39.63

ΓΝΩΣΤΟΠΟΙΗΣΙΣ

Καθίσταται γνωστὸν εἰς τὸ ἀξιότιμον κοινὸν τῆς πόλεως καὶ περιχώρων ὅτι, ἀπὸ σήμερον Τρίτην 23 τρέχ. μηνὸς, τίθενται εἰς ἐφαρμογὴν τὰ θερινὰ δρομολόγια ἐφ' ὅλων τῶν γραμμῶν ὡς ταῦτα ἐπεκυρώθησαν καὶ συνεπληρώθησαν ὑπὸ τῆς Νομαρχίας Ἀχαΐας καὶ ἄτινα θὰ ὧσιν ἀνηρτημένα εἰς τὰς οἰκείας θέσεις τῶν σταθμαρχείων, ἀπ' ὅπου οἱ βουλόμενοι δύνανται νὰ λαμβάνουσι καθημερινῶς γνῶσιν.

ΤΗΛΕΦΩΝΑ ΣΤΑΘΜΑΡΧΕΙΩΝ

1) Γραμμὴν — Συνόρων, — Τερψιθέας, — Γηροκομείου — Ἐγλυκάδος Νο 39 — 77.

2) Γραμμὴν—Τσαούση, Βράχνεῖκων κλπ — Ἀρόης — Ψαροφάϊ Νο 46—85.

3) Γραμμὴν Γεωργ. Σχολῆς, Πλατείας Ἐλευθερίας — Νέου Δρόμου Νο 31 — 17.

4) Γραμμὴν Ρίου, Ἁγ. Βασιλείου κλπ. — Περιβόλας — Σαραβαλίου Ὀβρυᾶς, Καλλιθέας κλπ. — Ἁγ. Ἰωάν. Πράτσικα — Ζαρουχλεῖκων Νο 57 — 11.

Παρακαλοῦνται οἱ ἐνδιαφερόμενοι ὅπως πρὸς ἀποφυγὴν ἀνευθύνων πληροφοριῶν, τηλεφωνοῦντες, ἀναζητοῦν πάντα τὸν σταθμάρχην.

Ο ΠΡΟΕΔΡΟΣ ΤΟΥ ΚΤΕΛ
ΣΩΤΗΡΙΟΣ ΚΟΡΦΙΑΤΗΣ

ΔΗΜΟΠΡΑΣΙΑ

Ὁ Πρόεδρος τοῦ Ἐκκλησιαστικοῦ Συμβουλίου Ἱεροῦ Ναοῦ ὁ Ἅγιος Βλάσιος Κάτω Βλασίας

Καλαβρύτων ἀνακοινοῖ ὅτι:

Τὴν 28ην Ἰουνίου 1964 καὶ ὥραν 10—12 μεσημβρινὴν ἐκτίθεται εἰς πλειοδοτικὴν δημοπρασίαν ἐν τῷ συνήθη τόπῳ τῶν δημοπρασιῶν εἰς Κ. Βλασίαν ἡ ὑλοτομία τοῦ δάσους τῆς Ἐκκλησίας ἐν τῇ θέσει Σουλίδι, συμφώνως πρὸς τοὺς ὅρους τῆς ἐγκεκριμένης διακηρύξεως.

Διὰ πᾶσαν σχετικὴν πληροφορίαν οἱ ἐνδιαφερόμενοι ἀποτανθήτωσαν ἡμῖν.

Ὁ Πρόεδρος
τοῦ Ἐκκλησιαστικοῦ Συμβουλίου
Ἀνδρέας Σπηλιωτόπουλος ἱερεὺς

ΓΕΝΙΚΟΝ ΕΠΙΤΕΛΕΙΟΝ ΝΑΥΤΙΚΟΥ

ΔΙΑΚΗΡΥΞΙΣ
ΥΠ' ΑΡΙΘ. 51162)64

Τὴν 27ην Ἰουλίου 1964, ἡμέραν Δευτέραν καὶ ὥραν 13.00 θὰ διενεργηθῇ δημόσιος διαγωνισμὸς δι' ἐνσφραγίστων προσφορῶν διὰ τὴν προμήθειαν 4.000 τεμ. σκελεῶν κολυμβήσεως ναυτοδιόπων.

Πληροφορίαι καθ' ἑκάστην εἰς Γραφεῖον Πληροφοριῶν ΓΕΝ.

Ἀριθ. ἀποφάσεως 51162)64 ἀπὸ 15-6-64 (Ε3—1).

(Ἐκ τοῦ ΓΕΝ)

ΓΕΝΙΚΟΝ ΕΠΙΤΕΛΕΙΟΝ ΝΑΥΤΙΚΟΥ

ΔΙΑΚΗΡΥΞΙΣ
ΥΠ' ΑΡΙΘ. 51163)64

Τὴν 29ην Ἰουλίου 1964, ἡμέραν Τετάρτην καὶ ὥραν 12.30' θὰ διενεργηθῇ δημόσιος διαγωνισμὸς δι' ἐνσφραγίστων προσφορῶν διὰ τὴν προμήθειαν α) 250 τεμ. περισκελίδων ἀθλοπαιδιῶν, β) 250 τεφ. φανελλῶν ἀθλοπαιδιῶν, γ) 275 τεμ. σκελεῶν κολυμβήσεως, δ) 50 ζευγῶν ὑποδημάτων ποδοσφαίρου.

Πληροφορίαι καθ' ἑκάστην εἰς Γραφεῖον Πληροφοριῶν ΓΕΝ.

Ἀριθ. ἀποφάσεως 51163)64 ἀπὸ 15-6-64 (Ε3—1).

(Ἐκ τοῦ ΓΕΝ)

ΚΑΦΕΝΕΙΟΝ πωλεῖται μὲ μεγάλη σάλα καὶ ἐξησφαλισμένην πελατείαν. Πληροφορίαι Γούναρη 85, καφεκοπτεῖον.

ΜΕΛΛΟΝΤΕΣ ΓΑΜΟΙ

Γνωστοποιεῖται συμφώνως τῷ ἄρθρῳ 1369 τοῦ Ἀστικοῦ Κώδικος ὅτι:

Ὁ ΝΙΚΟΛΑΟΣ ΡΟΥΜΕΛΙΩΤΗΣ τοῦ Γεωργίου καὶ τῆς Βασιλικῆς, τὸ γένος Ἀθανασοπούλου, γεννηθεὶς εἰς Κουβούβρυση Ἠλείας καὶ κατοικῶν ἐν Πάτραις καὶ ἡ ΙΩΑΝΝΑ ΓΙΑΝΝΟΠΟΥΛΟΥ τοῦ Δημητρίου καὶ τῆς Μαρίας, τὸ γένος Δημαντοπούλου γεννηθεῖσα καὶ κατοικοῦσα εἰς Φαρρὰς Φαρρῶν μέλλουν νὰ ἔλθουν εἰς γάμον τελεσθησόμενον ἐν Φαρραῖς.

*****

Ὁ ΓΕΩΡΓΙΟΣ ΑΝΔΡΙΤΣΑΚΗΣ τοῦ Δημητρίου καὶ τῆς Χρυσούλας τὸ γένος Γαρουφάλλου γεννηθεὶς εἰς Αἴγυπτον καὶ κατοικῶν ἐν Ἀθήναις καὶ ἡ ΜΑΡΙΑ ΠΑΠΑΠΑΝΑΓΙΩΤΟΥ τοῦ Χαραλάμπους καὶ τῆς Ἑλένης τὸ γένος Ἀλικάκη γεννηθεῖσα καὶ κατοικοῦσα ἐν Πάτραις μέλλουν νὰ ἔλθουν εἰς γάμον τελεσθησόμενον ἐν Πάτραις.

ΜΙΑ ΑΠΑΝΤΗΣΙΣ ΕΙΣ ΤΟ 2ΟΝ ΥΠΕΡΑΣΤΙΚΟΝ Κ.Τ.Ε.Λ. ΑΧΑΪΑΣ

Κύριε Διευθυντά,

Ἐπιστρέφω καὶ τοὺς χαρακτηρισμοὺς καὶ τοὺς ὑπαινιγμοὺς τῆς δημοσιευθείσης τὴν 20)6)64 εἰς τὰς τοπικὰς ἐφημερίδας ἐπιστολῆς, εἰς τοὺς κ. κ. ἐκπροσώπους τοῦ ΚΤΕΛ διότι πράγματι ὡς ἀπέδειξεν ἡ μέχρι σήμερον συμπεριφοράν των καὶ τὸ περιεχόμενον τῆς ἐν λόγῳ ἐπιστολῆς των, τοὺς ἀνήκουν(!) καὶ δικαιωματικὰ τοὺς διεκδικοῦν! Ἀφοῦ ἡ πραγματικότης τοὺς ἀπεστέρησε τῆς ἠθικῆς βάσεως καὶ τῶν ἐλαχίστων ὑπὲρ αὐτῶν ἐπιχειρημάτων(!) ἀνεκάλυψαν εἰς τὴν ἔκφρασιν τῆς ὀδύνης μας, ἐκ τῆς τραγικότητος τῶν συνθηκῶν τοῦ αὐτοκινητιστικοῦ δυστυχήματος, τὴν ...προσπάθειαν νὰ εἰσπράξωμεν τὸν πρῶτον ἀριθμὸν κάποιου λαχείου... μὲ ἀντάλλαγμα τὴν ζωήν μας. Τοῦτο ἀποδεικνύει καὶ τὴν σοβαρότητα καὶ τὰ αἰσθήματα, ἀπὸ τὰ ὁποῖα κατέχονται καὶ οἱ ἐκπρόσωποι καὶ ὁ ἐπιστολογράφος τοῦ ΚΤΕΛ. Εὔχομαι ὅμως εἰς τούτους νὰ μὴν δοκιμάσουν τὴν εὐτυχίαν τῆς τύχης παρομοίου λαχείου.

Εἰς τὴν προσπάθειάν του νὰ ἐμφανισθῇ τὸ ΚΤΕΛ ὡς ἥρως φιλανθρωπίας ...ἀδικούμενος καὶ συκοφαντούμενος, καὶ μὴ ἔχον ἐπιχειρήματα νὰ ἀπαντήσῃ ἐπὶ τῆς οὐσίας τοῦ θιγομένου θέματος ἐν τῇ ἐπιστολῇ μου τῆς 16)6)64, ἐπεστράτευσεν προκλητικὰς ἀναλη θείας, ἐλάχιστα τιμητικὰς δι' ἕνα σοβαρὸν κοινωφελῆ ὀργανισμόν, αἱ ὁποῖαι δὲν ἀντέχουν σὲ κανένα εἶδος σοβαρᾶς κριτικῆς καὶ εἶναι ἀνάξιαι μιμήσεως. Θὰ ἀρκεσθῶ δὲ, εἰς ἀντίκρυσμα τούτων τῶν ἀναληθειῶν καὶ τῆς ἐν γένει κακοπίστου συμπεριφορᾶς τοῦ Κ.Τ.Ε.Λ., νὰ παραθέσω τὴν ἀλήθειαν, πρὸς γνῶσιν παντὸς καλοπίστου κριτοῦ κυρίου, ἐπικαλούμενος: 1) Τὰς μαρτυρίας τῶν ὁμοιοπαθῶν μου ἤτοι: α) τῆς κυρίας Λιβιεράτου μετὰ τῶν δύο ἀνηλίκων τέκνων της, ἡ ὁποία καὶ ἐδοκίμασε τὴν τραγικότητα τῶν στιγμῶν τοῦ ἀτυχήματος. β) Τῆς κυρίας Σκαλτσᾶ, ἡ ὁποία ἐδοκίμασθη ὁμοίως μετὰ τῆς ἀνηλίκου κόρης της. γ) Τῆς κυρίας Λιναρδῆ Κυπαρισσίας. δ) Τῆς δεσποινίδος Ἑλένης Πέτροβιτς, ε) Τοῦ κ. Ἐλευθερίου Ζησιμάτου, στ) Τοῦ κ. Γεωργίου Σπυροπούλου καὶ ἄλλων οἱ ὁποῖοι ἐνοσηλεύθησαν ἢ νοσηλεύονται, ὄχι μερίμνῃ τοῦ Ταμείου Ἀλληλοβοηθείας τοῦ Κ.Τ.Ε.Λ., ἀλλὰ δι' ἰδίων μέσων. Καὶ δέον νὰ σημειωθῇ, ὅτι οἱ ἀνωτέρω, ὡς καὶ ἐγώ, δὲν μετεφέρθημεν εἰς τὸν Ἐρυθρὸν Σταυρόν, διὰ μέσων τοῦ ΚΤΕΛ, διότι τοῦτο δὲν ἦτο κατορθωτὸν. 2) Τὴν ἔκθεσιν τοῦ ἐφημερεύοντος ἰατροῦ εἰς τὸν Ἐρυθρὸν Σταυρὸν κ. Δήμου, ὅστις ἐν συνεχείᾳ μὲ παρηκολούθησε καὶ τὴν μαρτυρίαν τοῦ ἀντικαταστήσαντος τοῦτον εἰς τὸν Ἐρυθρὸν Σταυρὸν, ἰατροῦ κ. Κάνιστρα καὶ πολλῶν ἄλλων, οἱ ὁποῖοι ἐγνώρισαν ἢ ὑπέστησαν τὴν... ἀφόρητον συμπαράστασιν τοῦ Ταμείου Ἀλληλοβοηθείας τοῦ ΚΤΕΛ (ἰατρικὴ ἔκθεσις: Ἐν Πάτραις τῇ 30)5)64, ὁ ὑπογεγραμμένος ἰατρὸς Γ. Δήμου βεβαιῶ ὅτι ὁ ἀσθενὴς Τσιμπούκης Ἀνδρέας, ἐξετασθεὶς παρ' ἐμοῦ, παρουσιάζει τραῦμα κεφαλῆς δεξ. βραγμοτωπικῆς χώρας περίπου 6 ἑκατοστῶν μήκους, θλασικὸν μέ χείλη ἀνώμαλα. Τοῦτο συνεράφη. Ὁμοίως παρουσιάζει μικρὸν τοιοῦτον κατὰ τὴν ἀριστερὰν παλάμην ἔσω χεῖλος καὶ μώλωπας κατὰ τὴν ἀριστερὰν ὠμοπλάτην καὶ ράχιν. Διὰ τὰ ὡς ἄνω τραύματα θέλει νοσήσει ἄνω τῶν ἑξ ἡμερῶν καὶ κάτω τῶν 15 τοιούτων. Ὁ ἰατρὸς Γ. Δήμου). Ὑπῆρξε τόση καὶ ἡ ἀμέλεια καὶ ἡ ἀδιαφορία τῶν κ. κ. ἐκπροσώπων τοῦ ΚΤΕΛ, ὥστε οὔτε τὴν κατάστασιν τῶν ἐπιβατῶν ἀνέγνωσαν, διὰ νὰ γνωρίζουν τὰ θύματα τοῦ ἀτυχήματος καὶ νὰ ἔχουν κάποιο ἐπιχείρημα μερίμνης, οὔτε καὶ τὰ βιβλία τοῦ Ἐρυθροῦ Σταυροῦ συνεβουλεύθησαν, διὰ νὰ μὴ λέγουν τουλάχιστον, ἀναληθείας. Βέβαια, ἴσως θὰ ἔπρεπε τὰ θύματα νὰ ἀνεμείνουν τὰ μέσα τοῦ ΚΤΕΛ διὰ νὰ μεταφερθοῦν εἰς τὸν Ἐρυθρὸν Σταυρὸν ἢ καὶ νὰ προσέλθουν εἰς τὸ ΚΤΕΛ διὰ νὰ ζητήσουν τὴν βοήθειάν του, προκειμένου νὰ ἱκανοποιήσουν τὸν ἐπιστολογράφον του(!), ἀλλὰ τοῦτο ἀπὸ πολλὲς πλευρὲς ἦτο ἀδύνατον.

Αὐτὰ πρὸς ἀποκατάστασιν τῆς κακοποιημένης ἀληθείας, διὰ δὲ τὰ ὑπόλοιπα θὰ ἀποφανθῇ ἐν καιρῷ ἡ Δικαιοσύνη.

Μετὰ τιμῆς
ΑΝΔΡ. Δ. ΤΣΙΜΠΟΥΚΗΣ

ΠΩΛΕΙΤΑΙ ἐπικερδεστάτη ἐπιχείρησις. Πληροφορίαι Μπουκαούρη 29.

ΖΗΤΕΙΤΑΙ ὑπηρεσία. Πληροφορίαι Ἑρμοῦ 73, τηλ. 33-68. Μισθὸς λίαν ἱκανοποιητικός.

ΑΝΟΙΚΤΗ ΕΠΙΣΤΟΛΗ

—Πρὸς τὸν κ. πρόεδρον τοῦ συλλόγου τρικύκλων μοτοσυκλετιστῶν Δ. Χ., ἐνταῦθα

Κύριε πρόεδρε· εἰς τὸ δημοσίευμά σας τῆς 20ῆς Ἰουνίου ἐ. ἔ. πρὸς τὸν ἐξοχώτατον ὑπουργὸν τῶν Οἰκονομικῶν, ἀναφέρετε ὅτι τὸ Κράτος, θέλοντας νὰ καταργήσῃ τὰ κάρρα «ὡς ἀναχρονιστικὰ καὶ ἀντιτουριστικά», μᾶς, ἐχορήγησεν ἀδείας τρικύκλων φορτηγῶν Δ. Χ. Σᾶς ἐρωτῶμεν νὰ μᾶς ἀπαντήσετε: ποῖα κάρρα κατηργήθησαν καὶ ποῖοι ἐκ τῶν καρραγωγέων ἔλαβον τὰς ἀδείας; Ἐκτὸς δύο (2) ἀτόμων, ἐκ τῶν 33 ἀδειῶν ποὺ ἐχορηγήθησαν. Ὀνομάσατέ τα, παρακαλοῦμεν καὶ μὲ ποῖα κάρρα ἐκάνατε τὰς μεταφοράς, κ. πρόεδρε; Ποῦ τὶς ἐκάνατε τὶς μεταφορές, στὸ Βέλγιον ποὺ εἴσασστε; Καὶ σὲ ποιὸ πρατήριο ἀγοράζατε τριφύλλι καὶ βρώμη, ποὺ ἀναγράφετε; Ποῖοι ἐκ τῶν κατόχων ἀδείας τρικύκλων Δ. Χ. ὑπῆρξαν καρραγωγεῖς; ὀνομάστε μας.

Κατόπιν τοῦ ἀνωτέρω δημοσιεύματός σας, εἴμεθα ὑποχρεωμένοι νὰ ζητήσωμεν τὴν ἀναθεώρησιν τῶν ἀδειῶν σας. Διότι, καθὼς γνωρίζετε, οἱ πραγματικοὶ καρραγωγεῖς στεροῦνται τῶν ἀδειῶν αὐτῶν, ἐνῷ αὐτὲς καρποῦσθε σεῖς. Ἐπίσης, σᾶς πληροφοροῦμεν, ὅτι κατὰ τὸν χρόνον ποὺ εἰδοποιήθημεν νὰ πάρωμεν τὰς ἀδείας, ἐστερούμεθα οἰκονομικῶν πόρων. Ἐπωφελούμενοι τῆς καταστάσεως ἐσεῖς, ἐκμεταλλευθῆκατε τὴν περίστασιν. Ἐπίσης, σᾶς γνωρίζομεν — ὅσον ἀφορᾷ τὸ αἴτημά σας περὶ διατηρήσεως βιβλίων — ὅτι σᾶς συμμεριζόμεθα, μόνον ποὺ πλεῖστοι ἐκ τοῦ συλλόγου σας οὐδέποτε ὑπῆρξαν καρραγωγεῖς καὶ δι' αὐτὸ διαμαρτυρόμεθα.

Διὰ τὸν σύλλογον Ἐργατοκαρραγωγέων Ὁ Ἅγιος Γεώργιος»
ΤΟ ΔΙΟΙΚ. ΣΥΜΒΟΥΛΙΟΝ

ΠΕΡΙΛΗΨΙΣ ΔΙΑΚΗΡΥΞΕΩΣ

Ἡ Διεύθυνσις Τεχνικῶν Ὑπηρεσιῶν Νομοῦ Ἀχαΐας διακηρύττει ὅτι:

Ἐκτίθεται κατὰ τὰς περὶ ἐκτελέσεως τῶν Δημοσίων Ἔργων κειμένας διατάξεις ὡς ἐτροποποιήθησαν διὰ τῶν ὑπ' ἀριθ. 896)62 καὶ 617)63 Βασ. Δ)των εἰς μυστικὴν μειοδοτικὴν δημοπρασίαν δι' ἐνσφραγίστων προσφορῶν ἐνιαίου ἀκεραίου ποσοστοῦ ἐκπτώσεως ἐπὶ τοῦ συνόλου τῶν τιμῶν μονάδος τοῦ ἐγκεκριμένου ὑπὸ τῆς Ὑπηρεσίας Τιμολογίου συμφώνως πρὸς τὴν ὑπ' ἀριθ. Γ. 18922