ΠΕΛΟΠΟΝΝΗΣΟΣ

Η ΑΡΧΑΙΟΤΕΡΑ ΕΛΛΗΝΙΚΗ ΕΦΗΜΕΡΙΣ
'Ιδρυτής: ΧΑΡ. ΦΡΑΓΚΟΠΟΥΛΟΣ

Συμφώνως τῷ ἄρθρῳ 6 § 1 τοῦ Α. Ν. 1093)38
'Ιδιοκτησία καὶ Διεύθυνσις Τυπογραφείων:
ΓΙΩΤΑ Κ. ΠΑΠΑΓΓΕΛΟΥΤΣΟΥ, Γεροκωστοπούλου 50

ΣΥΝΔΡΟΜΑΙ: ΕΣΩΤΕΡΙΚΟΥ: 'Ετησία δραχ. 540
ΕΞΩΤΕΡΙΚΟΥ: » δολλ. 45

Κοινωνικά

ΑΡΡΑΒΩΝΕΣ

'Ο κ. ΘΕΟΔΩΡΟΠΟΥΛΟΣ ΦΩΤΙΟΣ καὶ ἡ δὶς MARYLOY NICHOLAS ἠρραβωνίσθησαν.

'Η ὀδοντίατρος κ. ΕΡΑΤΩ ΜΑΝΟΥΣΑΚΗ — ΒΑΣΙΛΕΙΟΥ ἐπανέλαβε τὰς ἐργασίας της εἰς τὸ ἐπὶ τῆς Πολυκατοικίας Γεροκωστοπούλου — 'Αγ. Γεωργίου 72 (Α' ὄροφος) νέον ἰατρεῖον της, τηλ. 36-78.

***

Παθολόγος ἰατρὸς ΤΣΑΤΣΟΣ ΣΤΕΦΑΝΟΣ, ὁδὸς Χαραλάμπη 65, 'Υψηλὰ 'Αλώνια, τηλ. 57 - 82.

***

'Ο ὀδοντίατρος κ. ΔΙΟΝΥΣΙΟΣ Σ. ΛΙΒΙΕΡΑΤΟΣ δέχεται καθ' ἑκάστην εἰς τὸ ἰατρεῖον του Κανακάρη 169, τηλέφ. 31—27, (πολυκατοικία Μεθενίτη).

***

'Ινστιτοῦτον αἰσθητικῆς ΚΟΥΛΑΣ ΡΟΔΟΠΟΥΛΟΥ, αἰσθητικοῦ διπλωμ. σχολῶν Παρισίων. Πολυκατοικία Γκολφινοπούλου (Γούναρη—Κανακάρη) Ἔναντι ΟΤΕ, 4ος δροφος, τηλέφωνον 52—12.

ΙΑΤΡΟΙ

Κλινικὴ 'Ωτορυνολαρυγγολογικὴ Σ. ΧΡΥΣΑΝΘΑΚΗ, πλατεῖα Γεωργίου Α' ἀριθ. 9. Δέχεται καθ' ἑκάστην.

***

Οἱ ὀδοντίατροι ΣΤΑΜΑΤΙΟΣ ΣΚΟΥΡΑΣ καὶ ΘΕΟΔΩΡΑ ΣΚΟΥΡΑ, δέχονται εἰς τὸ ἰατρεῖον των Μαιζῶνος — Παντανάσσης 29, (παρὰ τὴν Δημαρχίαν), τηλ. 36—89.

***

'Οφθαλμολογικὴ Κλινικὴ ΧΑΡΙΛΑΟΥ Ν. ΤΖΑΒΑΛΑ, Χειρουργοῦ — 'Οφθαλμιάτρου. Δέχεται καὶ χειρουργεῖ καθ' ἑκάστην. 'Οδὸς 'Ερμοῦ 55, τηλ. 36—32.

***

'Ο χειρουργὸς — ὀδοντίατρος Dr ΠΕΤΡΟΣ ΠΕΤΡΑΚΟΠΟΥΛΟΣ (B.S., D.M.D.). Σπουδάσας καθ' ὁλοκληρίαν ἐπὶ 9 συνεχῆ ἔτη δι' ὑποτροφίας ἐν 'Αμερικῇ εἰς τὰ Πανεπιστήμια τῆς Ν. 'Υόρκης, Βοστώνης καὶ Σικάγου τῶν ὁποίων τυγχάνει ΠΤΥΧΙΟΥΧΟΣ ΔΙΔΑΚΤΩΡ καὶ INTERN. Δέχεται καὶ ἐπὶ συνεντεύξει εἰς τὸν 3ον δροφον τῆς πολυκατοικίας Γκολφινοπούλου, Γούναρη — Κανακάρη (Ἔναντι ΟΤΕ), τηλ. 56—06.

***

ΔΕΡΜΑΤΟΛΟΓΟΣ, ἀφροδισιολόγος ἰατρὸς ΜΙΜΗΣ Α. ΚΑΤΣΑΜΠΑΣ, Βούρδαχη 8 πλατεῖα Γεωργίου Α' 30). Τηλέφ. 28—77 ΑΙΣΘΗΤΙΚΗ ΔΕΡΜΑΤΟΛΟΓΙΑ (ἀποτριχώσεις κλπ.), ΣΕΞΟΥΑΛΙΚΑΙ ΠΑΘΗΣΕΙΣ.

***

ΑΘΑΝΑΣΙΟΣ — ΤΙΜΟΣ ΠΑΠΑΔΗΜΗΤΡΙΟΥ, εἰδικὸς παιδίατρος. Δέχεται ὁδὸς 'Αγίου Νικολάου 41, τηλ. 46—66.

***

ΔΕΡΜΑΤΟΛΟΓΟΣ ἰατρὸς Δ. ΠΑΠΑΔΟΠΟΥΛΟΣ, ἰατρεῖον Κανακάρη 113, τηλ. 30—61.

***

ΓΕΩΡΓΙΟΣ ΣΤΑΘΟΠΟΥΛΟΣ ἰατρὸς δερματολόγος — ἀφροδισιολόγος. Αἰσθητικὴ δερματολογία (ἀποτριχώσεις κλπ.), σεξουαλικαὶ παθήσεις. Βότση 20, τηλ. 20—14.

***

'Οφθαλμολογικὴ Κλινικὴ ΠΑΥΛΟΥ ΟΔ. ΔΙΑΜΑΝΤΟΠΟΥΛΟΥ, Εἰδικοῦ Χειρουργοῦ ὀφθαλμιάτρου. Δέχεται καθ' ἑκάστην 8—1 καὶ 5—8, Κανακάρη 160 καὶ Παντανάσσης, (παραπλεύρως Πρακτορείου αὐτοκινήτων Καλαβρύτων), τηλέφωνον 63—69.

***

ΚΑΣΣΑΝΔΡΑ ΚΑΡΑΛΗ ΛΕΟΝΤΟΣ, ΕΙΔΙΚΗ ΚΑΡΔΙΟΛΟΓΟΣ, δέχεται καθ' ἑκάστην, Μαιζῶνος 128, τηλ. 47—37, ὧραι ἐπισκέψεως 6—8 μ.μ.

***

'Ο ἰατρὸς ΙΩΑΝΝΗΣ Α. ΑΝΔΡΕΟΠΟΥΛΟΣ, ΕΙΔΙΚΟΣ ΠΑΘΟΛΟΓΟΣ, ἐγκατασταθεὶς εἰς Πάτρας, δέχεται ἐν τῷ ἰατρείῳ του Κανακάρη — Γούναρη 37 (πολυκατοικία, εἴσοδος ἐκ τῆς στοᾶς), τηλ. 66—05.

***

'Ο ΕΙΔΙΚΟΣ ΠΑΘΟΛΟΓΟΣ ἰατρὸς ΑΛΚ. Δ. ΚΑΛΟΓΕΡΟΠΟΥΛΟΣ δέχεται καθημερινῶς εἰς τὸ ἰατρεῖον τοῦ Ρ. Φεραίου 50α, τηλ. 22—72 καὶ 40—81.

***

ΔΗΜΗΤΡΙΟΣ Χ. ΧΡΙΣΤΟΠΟΥΛΟΣ, χειρουργὸς ὀδοντίατρος, Κορίνθου καὶ Φιλοποίμενος 41 (πρώην Α' Ταμεῖον), τηλ. 41—06.

***

'Ο Καρδιολόγος ἰατρὸς κ. ΛΑΖΑΡΗΣ μετέφερε τὸ ἰατρεῖον του εἰς τὸν 2ον δροφον τῆς νέας πολυκατοικίας πλατείας Γεωργίου Α', Μαιζῶνος 94, τηλ. 24—45.

***

ΓΡΗΓ. ΔΗΜΗΤΡΙΑΔΗΣ, ἰατρός. Εἰδικὸς φυματιολόγος, Δέχεται καθ' ἑκάστην, ὡς καὶ ἐπὶ συνεντεύξει, ὁδὸς 'Αθαν. Διάκου 30, 'Υψηλὰ 'Αλώνια. 'Ακτῖνες Χ. τηλ. 35—58.

***

ΧΡΗΣΤΟΣ ΚΕΚΚΑΣ, ἰατρὸς εἰδικὸς παθολόγος. Ρήγα Φεραίου 65, τηλ. 24—22. Δέχεται καθ' ἑκάστην 8—12 μεσημβρινήν, 5—8 μ.μ. καὶ ἐπὶ συνεντεύξει.

***

'Ο ἰατρὸς κ. ΠΑΝΑΓΙΩΤΗΣ Γ. ΚΑΡΑΧΑΛΙΟΣ, ΕΙΔΙΚΟΣ ΠΑΘΟΛΟΓΟΣ, δέχεται εἰς τὸ ἐπὶ τῆς ὁδοῦ 'Αγίου Νικολάου ἀριθ. 80 ἰατρεῖον του (Ἔναντι Ἱεροῦ ναοῦ 'Αγίου Νικολάου). Τηλ. 21—81, Πάτραι. Ὧραι ἐργασίας ἰατρείου 8—1 καὶ 4—8 μ.μ.

***

Δρ. ΓΡΗΓΟΡΙΟΣ Χ. ΣΟΛΩΜΟΣ ΟΡΘΟΠΕΔΙΚΟΣ ΧΕΙΡΟΥΡΓΟΣ, διδάκτωρ Πανεπιστημίου 'Αθηνῶν. 'Η κλινική του ἐπὶ τῆς ὁδοῦ Βότση 35, τηλ. 56—10.

Τηλέφωνα Επειγούσης Ανάγκης

ΠΥΡΟΣΒΕΣΤΕΙΟΝ	25—61
»	25—62
Α' ΒΟΗΘΕΙΑΙ	44—44
»	23—86
ΓΕΝ. ΑΣΦΑΛΕΙΑ	28—80
ΑΣΤΥΝ. Δ)ΣΙΣ	28—35
ΑΜΕΣΟΥ ΔΡΑΣΕΩΣ	28—80
Γ. ΝΟΣΟΚΟΜΕΙΟΝ	26—98
«ΓΛΑΥΚΟΣ» βλάβαι	25—22

ΘΕΑΜΑΤΑ

ΟΡΦΕΥΣ. (Θίασος Μαίρης Μυρᾶ — Γιάν. Φύριου). «Τὸ στραβόξυλο».

******

ΑΕΛΛΩ. Σήμερον 8.30 - 12.30 «Οἱ 4 ἀλήθειες», ἀκατάλληλον.

ΑΚΡΟΠΟΛ. Σήμερον «'Ο ἐφιάλτης τοῦ 3ου ὀρόφου», ἀκατάλληλον.

ΑΛΑΜΠΡΑ. Σήμερον 8.30 - 12.30 «'Η τίγρις τοῦ κατς», ἀκατάλληλον.

ΑΡΙΩΝ. Σήμερον 8.30 - 12.30 «Αὐτοὶ ποὺ ξέχασαν τὸ Θεό», κατάλληλον.

ΑΣΤΡΟΝ. Σήμερον 8.30 - 12.30 «'Ο 'Αλῆ Μπαμπᾶ καὶ οἱ 40 κλέφτες», κατάλληλον.

ΔΙΑΝΑ. Σήμερον «'Ο φίλος μου ὁ Λευτεράκης», κατάλληλον.

ΕΣΠΕΡΟΣ. Σήμερον «Χωρὶς ταυτότητα», κατάλληλον.

ΖΕΝΙΘ. Σήμερον 8.30 - 12.30 «'Ο καρδινάλιος», κατάλληλον.

ΚΥΠΡΟΣ. Σήμερον 8.30 - 12.30 «Γιὰ τὴν ἀγάπη τοῦ παιδιοῦ μας», κατάλληλον.

ΟΑΣΙΣ. Σήμερον 8.30 - 12.30 «Δάφνες κυλισμένες στὴ λάσπη», κατάλληλον.

ΟΥΦΑ. Σήμερον 8.30 - 12.30 «Τρίτη καὶ 13», κατάλληλον.

Τὰ 'Ακτινολογικὰ 'Εργαστήρια τοῦ ἰατροῦ ΒΑΣΙΛΕΙΟΥ Δ. ΝΑΣΙΟΠΟΥΛΟΥ μετεφέρθησαν παραπλεύρως, εἰς τὴν λευκὴν πολυκατοικίαν (α' ὄροφος), ἐπὶ τῆς ὁδοῦ Μαιζῶνος ἀριθ. 48. Τηλέφωνα: Οἰκίας 36.66, 'Εργαστηρίων 40-46.

***

'Ο κ. ΠΟΛΥΧΡΟΝΗΣ ΚΟΥΒΑΡΑΣ εἰδικὸς ΝΕΥΡΟΛΟΓΟΣ — ΨΥΧΙΑΤΡΟΣ δέχεται εἰς τὸ ἰατρεῖον του Γεροκωστοπούλου 7 καθ' ἑκάστην 10—1 καὶ 5—8 μ.μ., τηλ. 33—64.

***

'Ο χειρουργὸς κ. ΝΙΚΟΛΑΟΣ Α. ΑΝΔΡΟΥΤΣΟΠΟΥΛΟΣ δέχεται καὶ χειρουργεῖ ἐν τῇ κλινικῇ του ἐπὶ τῆς ὁδοῦ Κανακάρη — Κολοκοτρώνη 52, 3ος δροφος, τηλέφωνον 55—02.

***

'Ο κ. ΝΙΚΟΛΑΟΣ Γ. ΠΑΡΧΑΣ, εἰδικὸς Παιδίατρος, δέχεται εἰς τὸ ἐν Πάτραις καὶ ἐπὶ τῆς ὁδοῦ Κανακάρη 181β ἰατρεῖον του καθ' ἑκάστην ἀπὸ 8—1 καὶ 5—8 καὶ ἐπὶ συνεντεύξει. Τηλέφ. 52—72.

***

Dr ΠΑΝ. Δ. ΡΑΜΠΑΒΙΛΑΣ, εἰδικὸς παθολόγος, διδάκτωρ Πανεπιστημίου ERLANGEN. Δέχεται ἀπὸ 9—1 καὶ 4—8 μ.μ. 'Ιατρεῖον: Κανακάρη 146, τηλ. 28—41. Κατοικία Μεσολογγίου 2.

***

ΙΩΑΝΝΗΣ Κ. ΣΤΡΑΤΟΥΛΙΑΣ μαιευτὴρ — χειρουργὸς γυναικολόγος δέχεται εἰς τὴν κλινικήν του, ἐπὶ τῆς ὁδοῦ Κανακάρη — Κολοκοτρώνη 52, τηλ. 51—02.

***

'Ο ἰατρὸς ΧΡΗΣΤΟΣ Χ. ΚΑΖΑΝΤΖΗΣ, ΕΙΔΙΚΟΣ ΚΑΡΔΙΟΛΟΓΟΣ, δέχεται ἀπὸ 8.30—1 καὶ ἀπὸ 4—8 εἰς τὸ ἰατρεῖον του Κολοκοτρώνη 52, τηλ. 51—01, τηλ. οἰκίας 37—02.

***

ΙΦΙΓΕΝΕΙΑ ΝΙΚΟΛΑΪΔΟΥ — ΚΕΚΚΑ, ἰατρὸς μικροβιολόγος, 'Αγ. Νικολάου 46, τηλ. 61—01 (εἴσοδος ἐκ τοῦ Μαιευτηρίου) τηλ. οἰκίας 24—22.

***

ΑΚΤΙΝΟΛΟΓΙΚΑ ΕΡΓΑΣΤΗΡΙΑ Κ. ΔΗΜΗΤΡΑΚΟΠΟΥΛΟΥ 'Ιατροῦ Εἰδικοῦ — 'Ακτινολόγου. Μαιζῶνος — Φιλοποίμενος ἀρ. 34 (Ἔναντι Δημοτικῆς Βιβλιοθήκης), τηλ. 32—72.

***

'Ο ὀφθαλμίατρος κ. ΔΗΜΗΤΡΙΟΣ ΠΟΥΝΤΖΑΣ ἐπέστρεψεν ἐκ τοῦ ἐξωτερικοῦ καὶ ἐπανέλαβε τὰς ἐργασίας του.

***

'Ο ΟΥΡΟΛΟΓΟΣ Δρ. ΠΑΝ. ΡΟΥΒΑΛΗΣ τῆς Πανεπιστημιακῆς Κλινικῆς τοῦ Λονδίνου δέχεται: Μαιζῶνος 94 — Πλατεία Γεωργίου Α', τηλ. 61-79 καὶ χειρουργεῖ εἰς κλινικὴν Κατσίνη Καραϊσκάκη 70, τηλ. 20-38.

***

'Ο Παθολόγος κ. Α. ΝΤΟΝΤΗΣ δέχεται εἰς τὸ ἰατρεῖον του 'Αγίου 'Ανδρέου 15, τηλ. 28—49, ἐπὶ συνεντεύξει Τρίτην, Πέμπτην, Σάββατον 4½—7 καὶ ἄνευ συνεντεύξεως κατὰ τὰς ὑπολοίπους ἡμέρας, ἐκτὸς Κυριακῆς τὰς ἰδίας ὥρας.

***

ΙΩΑΝΝΗΣ ΓΙΑΛΕΛΗΣ ἰατρός, εἰδικὸς παθολόγος μετέφερε τὸ ἰατρεῖον του ὁδὸς Βασιλείου Ρούφου 90, κάτωθεν 'Αγίων 'Αναργύρων, τηλ. 68—92.

***

'Ο ὀφθαλμίατρος ΑΝΤΩΝΙΑΔΗΣ ΑΡΙΣΤΕΙΔΗΣ μετέφερε τὸ ἰατρεῖον του εἰς τὴν οἰκίαν του, Μαιζῶνος 59, ἄνω μέρος πλατείας Ὄλγας, παραπλεύρως 'Αμερικανικῆς 'Υπηρεσίας Πληροφοριῶν, ὅπου δέχεται καθ' ἑκάστην. Τηλέφωνον 23—28.

'Ο νευρολόγος ψυχίατρος ΑΘΑΝΑΣΙΟΣ ΠΑΠΑΔΗΜΗΤΡΙΟΥ ἐγκατασταθεὶς ἐν Πάτραις δέχεται εἰς τὸ ἰατρεῖον του Γούναρη 26, τηλ. 35—36.

ΓΕΩΡΓΙΟΣ Α. ΚΑΦΦΕΖΑΣ

ΔΙΚΗΓΟΡΟΣ
ΥΠΟΨΗΦΙΟΣ ΔΗΜΟΤΙΚΟΣ ΣΥΜΒΟΥΛΟΣ
ΣΥΝΔΥΑΣΜΟΥ **ΚΩΝΣΤΑΝΤΙΝΟΥ**

ΑΝΕΠΙΤΡΕΠΤΟΝ ΣΥΝΘΗΜΑ

Παρακαλῶ τοὺς φίλους μου νὰ θεωρήσουν ἀπαράδεκτον τὸ σύνθημα ὅτι, ὁ Λέμης ὡς προσωπικότης θὰ πάρῃ πολλοὺς σταυροὺς καὶ δὲν ἔχει ἀνάγκην περισσῶν τοιούτων. 'Αντιθέτως, ἔχω ἀνάγκην καὶ τοῦ τελευταίου σταυροῦ, διὰ νὰ καταλάβω τὴν πραγματικὴν σειρὰν ἐπιτυχίας εἰς τὴν ὁποίαν μὲ τοποθετεῖ ἡ ἐκτίμησις τῶν συμπολιτῶν μου.

ΤΑΚΗΣ ΛΕΜΗΣ
ΥΠΟΨΗΦΙΟΣ ΔΗΜΟΤΙΚΟΣ ΣΥΜΒΟΥΛΟΣ
ΣΥΝΔΥΑΣΜΟΥ Κ. ΦΑΡΜΑΚΙΔΗ

ΔΗΜΟΣ ΠΑΤΡΕΩΝ

ΟΔΗΓΙΑΙ ΠΡΟΣ ΤΟΥΣ ΕΚΛΟΓΕΙΣ

1) Συμφώνως τῷ ἄρθρῳ 75 τοῦ 'Εκλογικοῦ Νόμου (Β.Δ. 592)1963), ἡ ἀναγνώρισις τῆς ταυτότητος τοῦ ἐκλογέως γίνεται ἐπὶ τῇ βάσει τοῦ δελτίου 'Αστυνομικῆς ταυτότητος (παλαιοῦ ἢ νέου τύπου), καὶ βάσει τοῦ 'Εκλογικοῦ Βιβλιαρίου διὰ τὸν Δῆμον Πατρέων, εἰς τὸν ὁποῖον ἰσχύουν οἱ κατάλογοι 'Εκλογικῶν Βιβλιαρίων. Κατόπιν τούτου, δέον ὅπως οἱ ἐκλογεῖς κατὰ τὴν προσέλευσιν των πρὸς ψηφοφορίαν φέρουν μεθ' ἑαυτῶν καὶ τὸ δελτίον τῆς 'Αστυνομικῆς των ταυτότητος. Προκειμένου περὶ ἐκλογέων Δημοσίων 'Υπαλλήλων καὶ Στρατιωτικῶν, οἱ ὁποῖοι εἶναι ἐγγεγραμμένοι εἰς τοὺς ἐκλογικοὺς καταλόγους τοῦ Δήμου, κατὰ τὴν προσέλευσιν των πρὸς ψηφοφορίαν φέρουν τὸ δελτίον τῆς 'Αστυνομικῆς ταυτότητος καὶ ἐφ' ὅσον δὲν προσκομίσουν τοιαύτην, τὴν ὑπηρεσιακὴν των ταυτότητα. Οἱ μὴ ἐφωδιασμένοι διὰ δελτίων 'Αστυνομικῆς ταυτότητος θὰ ψηφίσουν καὶ οὗτοι ἀφοῦ ὅμως ὑπογράψουν ἐνώπιον τῆς 'Εφορευτικῆς 'Επιτροπῆς ὑπεύθυνον δήλωσιν ὅτι στεροῦνται ἀστυνομικῆς ταυτότητος καὶ ὅτι δὲν ἤσκησαν τὸ ἐκλογικὸν δικαίωμα εἰς ἄλλο τμῆμα τοῦ Δήμου ἢ ἄλλου Δήμου ἢ Κοινότητος.

2) Κατὰ τὸ ἄρθρον 57 παρ. 5 τοῦ Δημοτικοῦ καὶ Κοινοτικοῦ Κώδικος «χειρόγραφον ψηφοδέλτιον, ἀναγράφον τὸ ὄνομα ἑνὸς ἢ τινῶν ὑποψηφίων τοῦ αὐτοῦ Συνδυασμοῦ, λογίζεται ὑπὲρ ὅλων τῶν ὑποψηφίων αὐτοῦ καὶ ἂν δὲν ἀναγράφεται εἰς τὸ ψηφοδέλτιον τὸ ὄνομα τοῦ Συνδυασμοῦ. 'Επειδὴ εἶναι δυνατόν, ἂν εἰς χειρόγραφον ψηφοδέλτιον τεθῇ τὸ ὄνομα ἑνὸς μόνον ὑποψηφίου νὰ κριθῇ ὅτι ὁ ὑποψήφιος οὗτος δὲν θεωρεῖται λαβὼν καὶ σταυρὸν προτιμήσεως, σκόπιμον εἶναι ὅπως παραπλεύρως τοῦ ὀνόματος τούτου σημειωθῇ καὶ ὁ σταυρὸς προτιμήσεως. Διὰ τὸν ὑποψήφιον Δήμαρχον δὲν εἶναι ἀνάγκη νὰ σημειωθῇ σταυρὸς προτιμήσεως, διότι οὗτος ἐκ τοῦ Νόμου θεωρεῖται λαμβάνων τόσους σταυροὺς προτιμήσεως ὅσα τὰ ὑπὲρ τοῦ Συνδυασμοῦ του ἔγκυρα ψηφοδέλτια.

'Επίσης συμφώνως τῷ ἄρθρῳ 57 παρ. 9 τοῦ Δημοτικοῦ καὶ Κοινοτικοῦ Κώδικος, ὁ σταυρὸς προτιμήσεως τίθεται εἰς τὸ ψηφοδέλτιον διὰ μολυβδίδος μελάνης ἢ κυανῆς ἀποχρώσεως ἢ μελάνης τῶν αὐτῶν ἀποχρώσεων. Ἂν δὲν τηρηθῇ τοῦτο, ὁ σταυρὸς προτιμήσεως θεωρεῖται μὴ γεγραμμένος καὶ εἶναι ἐνδεχόμενον τὸ ψηφοδέλτιον νὰ κηρυχθῇ καὶ ὡς ἄκυρον.

('Εκ τοῦ Δημαρχείου)

ΜΕΛΛΟΝΤΕΣ ΓΑΜΟΙ

Γνωστοποιεῖται συμφώνως τῷ ἄρθρῳ 1369 τοῦ 'Αστικοῦ Κώδικος ὅτι:

'Ο ΧΑΡΑΛΑΜΠΟΣ ΑΝΤΩΝΟΠΟΥΛΟΣ τοῦ Χρήστου καὶ τῆς 'Ανθῆς τὸ γένος Ψιάχα γεννηθεὶς εἰς Δάφνη Καλαβρύτων καὶ κατοικῶν εἰς Πάτρας καὶ ἡ ΣΤΑΥΡΟΥΛΑ ΠΟΛΙΤΗ τοῦ 'Ηλία καὶ τῆς Γεωργίας τὸ γένος Παναγιωτοπούλου γεννηθεῖσα εἰς Κάτω Καστρίτσι καὶ κατοικοῦσα εἰς Πάτρας μέλλουν νὰ ἔλθουν εἰς γάμον τελεσθησόμενον εἰς Πάτρας.

*****

'Ο ΝΙΚΟΛΑΟΣ ΦΩΚΑΣ τοῦ Βασιλείου καὶ τῆς Μαρίας τὸ γένος Μαλιαγροῦ γεννηθεὶς εἰς Καβάσιλα 'Ηλείας καὶ κατοικῶν εἰς Πάτρας καὶ ἡ ΜΑΡΓΑΡΙΤΑ ΚΟΛΛΥΡΟΠΟΥΛΟΥ τοῦ Βασιλείου καὶ τῆς 'Ελένης τὸ γένος 'Αλεξοπούλου γεννηθεῖσα καὶ κατοικοῦσα εἰς Πάτρας μέλλουν νὰ ἔλθουν εἰς γάμον τελεσθησόμενον εἰς Πάτρας.

*****

'Ο ΙΩΑΝΝΗΣ ΒΛΑΧΑΚΗΣ τοῦ 'Ανδρέου καὶ τῆς 'Ιωάννας τὸ γένος 'Αντωνοπούλου γεννηθεὶς καὶ κατοικῶν εἰς Πάτρας καὶ ἡ ΜΑΡΙΑ ΚΑΪΠΑΝΟΥ τοῦ 'Ανδρέου καὶ τῆς Χρυσούλας τὸ γένος Θανοπούλου γεννηθεῖσα καὶ κατοικοῦσα εἰς Πάτρας μέλλουν νὰ ἔλθουν εἰς γάμον τελεσθησόμενον εἰς Πάτρας.

ΖΗΤΕΙΤΑΙ παιδὶ 14—15 ἐτῶν. Κορίνθου 264.

ΚΟΙΝΩΝΙΚΗ ΑΛΛΗΛΕΓΓΥΗ ΑΣΥΛΟΝ ΑΝΙΑΤΩΝ

ΔΙΑΚΗΡΥΞΙΣ

Τὸ Δ. Συμβούλιον τοῦ Συλλόγου «Κοινωνικὴ 'Αλληλεγγύη» — Ἄσυλον 'Ανιάτων «'Η 'Αγία Εὐφροσύνη» προκηρύσσει δημόσιον μειοδοτικὸν διαγωνισμὸν διὰ τὴν ἀνάδειξιν προμηθευτοῦ ἑνὸς ἠλεκτρικοῦ ψυγείου Kelvinator τύπου Κ Τ—5 καὶ μιᾶς ἠλεκτρικῆς κουζίνας A.E.G. - Küppersbusds διὰ τὰς ἀνάγκας τοῦ 'Ασύλου.

'Ο διαγωνισμὸς διενεργηθήσεται τὴν 15ην 'Ιουλίου 1964, ἡμέραν Τετάρτην καὶ ὥραν 6—7 μ.μ. ἐν τοῖς γραφείοις τοῦ 'Ασύλου 'Ανιάτων (Πλ. Παντοκράτορος), βάσει τῶν ὅρων τῆς ἀπὸ 2-7-64 συγγραφῆς ὑποχρεώσεων, τῶν διατάξεων τῆς ὁποίας οἱ βουλόμενοι δύνανται νὰ λάβουν γνῶσιν καθ' ἑκάστην εἰς τὰ γραφεῖα τοῦ 'Ασύλου 'Ανιάτων.

'Εν Πάτραις τῇ 2 - 7 - 1964
'Ο Πρόεδρος τοῦ Δ. Σ.
ΧΡ. ΓΑΛΑΝΟΥΛΙΑΣ
'Ο Γεν. Γραμματεὺς
Ι. ΠΑΠΑΚΩΣΤΑΣ

ΑΚΤΑΙΟΝ
ΓΚΑΔΟΛΟΥ
ΤΗΛ. 92-23
ΛΕΙΤΟΥΡΓΕΙ

ΠΡΟΤΙΜΑΤΕ
ΤΑ ΧΑΡΤΟΠΩΛΕΙΑ
ΧΑΡ. ΚΑΙ ΙΩ. ΚΑΓΙΑΦΑ
ΠΑΤΡΑΙ — 'Ερμοῦ 14
ΑΘΗΝΑΙ — Αἰόλου 68
★
Διὰ γραφικὴν ὕλην καὶ ἔντυπα πάσης φύσεως
Πρὸς τὸ συμφέρον σας

ΜΙΑ ΛΑΜΠΡΑ ΣΤΑΔΙΟΔΡΟΜΙΑ

Ο κ. ΚΩΝ. ΣΤ. ΓΚΟΛΦΙΝΟΠΟΥΛΟΣ

Εἰς ἡλικίαν 17 ἐτῶν τερματίζει τὰς ἐνταῦθα γυμνασιακὰς σπουδάς του καὶ κατόπιν ἐπιτυχῶν ἐξετάσεων, ἐγγράφεται εἰς τὴν 'Ανωτάτην 'Εμπορικὴν Σχολὴν Α.Σ.Ο.Ε.Ε. καὶ περαίνων τὴν ἐκεῖ φοίτησίν του κατὰ τὸ ἔτος 1946 λίαν ἐπιτυχῶς. 'Ως πτυχιοῦχος τῆς Σχολῆς ταύτης συνεχίζει τὰς σπουδάς του εἰς τὴν Νομικὴν Σχολὴν τοῦ Πανεπιστημίου 'Αθηνῶν, λαμβάνων καὶ τὸ πτυχίον τῆς Σχολῆς ταύτης κατὰ τὸ ἔτος 1949. Κατὰ τὸ ἴδιον ἔτος ὑποβάλλει εἰς τὴν Σχολὴν Πολιτικῶν καὶ Οἰκονομικῶν 'Επιστημῶν τοῦ Πανεπιστημίου 'Αθηνῶν μελέτας ἐπὶ θεμάτων Πολιτικῆς Οἰκονομίας καὶ Διοικητικοῦ Δικαίου, κατὰ δὲ τὸ ἔτος 1950 μετὰ ἐπιτυχεῖς ἐξετάσεις κατατάσσεται εἰς τοὺς πτυχιούχους τῆς Σχολῆς ταύτης.

'Εν ἔτει 1941 καὶ εἰς ἡλικίαν μόλις 17 ἐτῶν ἀριστεύει κατὰ τὰς διπλωματικὰς ἐξετάσεις τῆς Γερμανικῆς 'Ακαδημίας τοῦ Μονάχου.

Μετὰ τὴν ἐκπλήρωσιν τῶν στρατιωτικῶν του ὑποχρεώσεων ὡς ἐφέδρου ἀξιωματικοῦ εἰς μονάδας τῆς Βορείου 'Ελλάδος, ὅπου ἔτυχε πολλάκις εὐφήμου μνείας διὰ τὴν ἐκεῖ πατριωτικὴν δρᾶσιν του, ἤρχισε δικηγορῶν εἰς τὴν πόλιν μας ἀπὸ τοῦ ἔτους 1953.

'Εν ἔτει 1954 ἐκλέγεται τὸ πρῶτον ὡς δημοτικὸς σύμβουλος Πατρῶν ὑπὸ τὸ ψηφοδέλτιον τοῦ ἀειμνήστου Δημάρχου Βασιλείου Ρούφου, ἐκλεγόμενος συνεχῶς κατὰ τὰ ἔτη 1956, 1957, 1958, 1959 ὡς γραμματεὺς τοῦ Δημοτικοῦ Συμβουλίου.

Κατὰ τὸ ἔτος 1959 ἐκλέγεται πρῶτος δημοτικὸς σύμβουλος εἰς τὸ ψηφοδέλτιον τοῦ κ. Τάκη Κοτρωνοπούλου μεθ' οὗ συνεργάζεται στενῶς εἰς κάθε δημοτικὸν καὶ γενικωτέρου ἐνδιαφέροντος ζήτημα τῆς πόλεως.

Κατὰ τὸ ἔτος 1959 καὶ εἰς ἡλικίαν 35 ἐτῶν ὁρκίζεται ὡς Δήμαρχος Πατρέων διὰ τὸ μεσολαβοῦν χρονικὸν διάστημα ἀπὸ τῶν ἐκλογῶν τοῦ ἔτους τούτου μέχρι τῆς παραδόσεως τῆς ἀρχῆς εἰς τὸν Δήμαρχον κ. Νικ. Βέτσον καὶ οὕτω φέρεται ὡς νεώτερος δήμαρχος εἰς τὴν ἐπετηρίδα τῶν Δημάρχων Πατρέων.

Τέλος κατὰ τὸ ἔτος 1963 ἐκλέγεται ὡς Πρόεδρος τοῦ Δημοτικοῦ Συμβουλίου κατέχων τὸ ἐπίζηλον τοῦτον ἀξίωμα μέχρι σήμερον.

'Απὸ πολλῶν ἐτῶν ἀναπτύσσει μεγάλην δρᾶσιν εἰς τὸν κοινωνικὸν τομέα εἶναι δὲ μέλος πλείστων σωματείων τῆς πόλεώς μας συμμετέχει δὲ εἰς τὰ διοικητικὰ συμβούλια τῆς Περιφερειακῆς 'Επιτροπῆς Προσκόπων τοῦ Νομοῦ 'Αχαΐας, τῆς Φιλαρμονικῆς 'Εταιρείας, τῆς Ε.Λ.Π.Α. καὶ τοῦ Π.Ι.Κ.Π.Α.

ΔΗΜΟΣ ΠΑΤΡΕΩΝ

ΑΝΑΚΟΙΝΩΣΙΣ ΠΡΟΣ ΤΟΥΣ ΕΚΛΟΓΕΙΣ

ΜΕΤΑΒΟΛΗ ΕΙΣ ΚΑΤΑΣΤΗΜΑΤΑ ΨΗΦΟΦΟΡΙΑΣ

Καθίσταται γνωστὸν ὅτι δυνάμει τῆς ὑπ' ἀριθ. 27857 ἐγκ. 88 τῆς 6)6)1964 ἀποφάσεως τῆς Νομαρχίας 'Αχαΐας, ἐγένοντο αἱ κάτωθι μεταβολαὶ εἴς τινα ἐκλογικὰ τμήματα:

1) Ὅσοι ἐψήφιζον εἰς τὸ 1ον 'Εκλογικὸν Τμῆμα (Τεχνικὴ Σχολὴ Λούντζη) — Κορίνθου 224 — 'Ενορίας ΕΥΑΓΓΕΛΙΣΤΡΙΑΣ θὰ ψηφίσουν εἰς τὸ 2ον Δημοτικὸν Σχολεῖον (Στρούμπειον) Μαιζῶνος 26 — εἴσοδος ἐκ τῆς αὐλῆς.

2) Ὅσοι ἐψήφιζον εἰς τὸ 2ον 'Εκλογικὸν Τμῆμα (Τεχνικὴ Σχολὴ Λούντζη) — Κορίνθου 224 — 'Ενορίας ΕΥΑΓΓΕΛΙΣΤΡΙΑΣ θὰ ψηφίσουν εἰς τὸ 2ον Δημοτικὸν Σχολεῖον (Στρούμπειον) Μαιζῶνος 26 — εἴσοδος ἐκ τῆς αὐλῆς.

3) Ὅσοι ἐψήφιζον εἰς τὸ 49ον 'Εκλογικὸν Τμῆμα (Σχολὴ Λεύκιππος) — Δημ. Γούναρη 25 — 'Ενορίας ΠΑΝΤΑΝΑΣΣΗΣ θὰ ψηφίσουν εἰς τὸ οἴκημα τῆς Χριστιανικῆς Στέγης — Κανάρη 45.

4) Ὅσοι ἐψήφιζον εἰς τὸ 54ον 'Εκλογικὸν Τμῆμα (Χριστιανικὴ 'Εστία) — Μιαούλη 55 — 'Ενορίας ΑΓ. ΑΝΔΡΕΟΥ θὰ ψηφίσουν εἰς τὸ 10ον Δημοτικὸν Σχολεῖον (Καρανικολοῦ) — Κορίνθου 335 — εἴσοδος ἀριστερὰ τῷ εἰσερχομένῳ.

('Εκ τοῦ Δημαρχείου)

ΚΑΤΑΘΕΣΕΙΣ ΕΙΣ ΜΝΗΜΗΝ ΥΠΕΡ ΔΙΑΦΟΡΩΝ

'Υπὲρ τῆς Κατασκηνώσεως Γ.Ε.Χ.Α. καὶ εἰς μνήμην τοῦ ἐκδημήσαντος εἰς Κύριον ἀειμνήστου πανοσ. 'Αρχιμ. π. Γερβασίου Παρασκευοπούλου, ἀναμορφωτοῦ τῆς πόλεώς μας, κατέθεσαν τὰ κάτωθι ποσά: 'Ο κ. Βασίλειος Τσιρώνης δρχ. 100, ὁ κ. Χρῆστος Κούλης δρχ. 100, ὁ κ. Διογ. Παπούλιας δρχ. 100, ἡ οἰκογένεια κ. Χρήστου 'Αγγελοπούλου δρχ. 250, ἡ οἰκογένεια κ. Μιχαὴλ 'Αγγελίδη 250, οἱ κ.κ. 'Αδελ. Σκεπαρνιᾶ δρχ. 100, ὁ κ. Δημ. 'Ανδριόπουλος 100, ὁ κ. Νικ. Γκίντζος δρχ. 100.

Εἰς μνήμην τοῦ πνευματικοῦ του πατρὸς 'Αρχιμανδρίτου Γερβασίου Παρασκευοπούλου καὶ ὑπὲρ ἐνισχύσεως τοῦ ἱεροῦ του ἔργου κατέθεσε (δι' ἡμῶν) ὁ κ. Χαρίλαος Καπετόπουλος δρχ. 300.

Εἰς μνήμην τοῦ πατρὸς Γερβασίου καὶ ὑπὲρ τοῦ κατασκηνωτικοῦ του ἔργου κατέθεσαν: 'Ο κ. Σωκράτης Κατσίνης δρχ. 500, Ἀνώνυμος (διὰ μέσου Μονῆς Κερνίτσης) δρχ. 500, ὁ κ. Σωκράτης Βαρθολομᾶτος δρχ. 100, ἡ οἰκογένεια κ. Μιχαὴλ Σιδέρη, ἰατροῦ, δρχ. 250, ἡ Δήμητρα Ζορμπᾶ δρχ. 300, Ἀνώνυμος δρχ. 100, ὁ Σεβασμιώτατος Λευκάδος καὶ 'Ιθάκης κ. Δωρόθεος δρχ. 500, ἡ οἰκογένεια κ. Χρήστου 'Ανδρικοπούλου 1.000.

Εἰς μνήμην ἰδίου καὶ ὑπὲρ τῆς κατασκηνώσεως Γ.Ε.Χ.Α. Πατρῶν κατέθεσαν:

Οἱ κ. κ. Ἀδελφοὶ Μελισσαρόπουλοι δρχ. 250, ὁ κ. Κων)νος Κορολῆς δρχ. 100.

'Ο κ. καὶ ἡ κ. Γεωργ. Παπανικολάου, παιδιάτρου, κατέθεσαν εἰς μνήμην 'Ιωάννου 'Αναγνωστοπούλου δρχ. 100, ὑπὲρ τῆς Κατασκηνώσεως Συχαινῶν τοῦ πατρὸς Γερβασίου.

'Ο κ. καὶ ἡ κ. Σωτηρίου Μαρκέτου, ἐξ 'Αθηνῶν, ἀπέστειλαν δρχ. 250, ὑπὲρ τοῦ 'Ορφανοτροφείου 'Επαγγελματικοῦ Προσανατολισμοῦ, εἰς μνήμην Κικῆς Προσαλέντη.

Εἰς μνήμην 'Ιωάννου 'Αναγνωστοπούλου κατέθεσαν ὁ κ. καὶ ἡ κ. 'Ιωάννου Δότσικα δρχ. 200, ὑπὲρ τῶν σκοπῶν τοῦ Ε' Κύκλου τοῦ 'Ελληνικοῦ Φωτός.

Εἰς μνήμην τοῦ 'Αρχιμανδρίτου Γερβασίου Παρασκευοπούλου κατέθεσαν ὑπὲρ τῶν σκοπῶν τοῦ Φιλανθρωπικοῦ Σωματείου «'Ο Καλὸς Σαμαρείτης» οἱ κάτωθι: 'Ο ἐπίτιμος Πρόεδρος αὐτοῦ Πανοσιολογιώτατος ἀρχιμανδρίτης κ. 'Αθανάσιος Σφουγγατάκης δρχ. 200. 'Η κ. 'Αγγελικὴ Σπυρ. Κόντου δρχ. 500.

Εἰς μνήμην ἰδίου κατέθεσε δρχ. 100 ἡ οἰκογένεια Γεωργίου 'Αθανασακοπούλου, ὑπὲρ τῶν σκοπῶν τοῦ Ε' Κύκλου τοῦ 'Ελληνικοῦ Φωτός.

'Υπὲρ τοῦ 'Ασύλου 'Ανιάτων ἡ κ. Κατίνα Παπαβασιλοπούλου κατέθεσεν δρχ. 150, εἰς μνήμην Κων. Παλούμπη.

'Η οἰκογένεια κ. 'Ιωάννου 'Οδυσσέως κατέθεσεν, εἰς μνήμην τοῦ προσφιλοῦς των θείου 'Ιωάν. 'Αναγνωστοπούλου, δρχ. 100, ὑπὲρ τῆς Ζωοδόχου Πηγῆς καὶ δρχ. 100, ὑπὲρ τῆς προνοίας τοῦ Δ' Κύκλου τοῦ 'Ελληνικοῦ Φωτός.

'Η κ. Μαρία 'Αθ. Κεφαλιακοῦ ἐπὶ τῇ συμπληρώσει 6μήνου ἀπὸ τοῦ θανάτου τοῦ συζύγου της 'Αθανασίου ἔδωσε εἰς μνήμην του δρχ. 1000 εἰς ἀπόρους μαθητὰς τοῦ Β' Γυμνασίου 'Αρρένων Πατρῶν.

'Η οἰκογένεια Βασ. Πιλάλη, δικηγόρου κατέθεσε δρχ. 100, ὑπὲρ 'Ασύλου 'Ανιάτων, εἰς μνήμην Κικῆς Προσαλέντη.

'Η οἰκογένεια 'Ηλία Μιχαλοπούλου κατέθεσε εἰς μνήμην Κικῆς Προσαλέντη δρχ. 100 διὰ τὴν πρόνοιαν Δ' Κύκλου 'Ελλην. Φωτός.

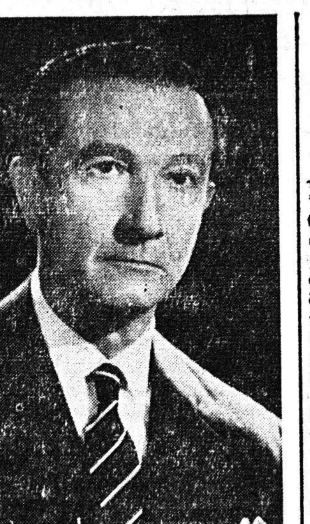

ΚΩΝΣΤ. ΠΑΠΑΣΠΥΡΟΠΟΥΛΟΣ

τ. ΔΙΕΥΘΥΝΤΗΣ ΤΟΥ ΔΗΜΟΥ
ΥΠΟΨΗΦΙΟΣ
ΤΟΥ ΣΥΝΔΥΑΣΜΟΥ
«ΒΕΤΣΟΣ - ΔΡΑΣΙΣ»
'Ο κατάλληλος ἄνθρωπος εἰς τὴν κατάλληλον θέσιν

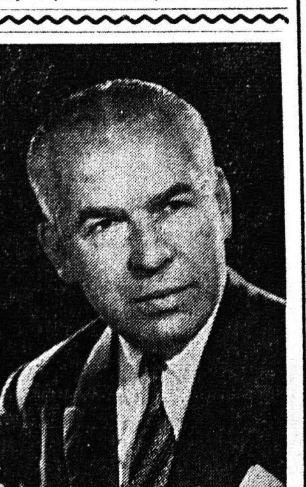

ΚΩΝΣΤ. ΙΩΑΝΝΟΥ ΑΝΔΡΙΟΠΟΥΛΟΣ

ΥΠΟΨΗΦΙΟΣ
ΔΗΜΟΤΙΚΟΣ ΣΥΜΒΟΥΛΟΣ
ΣΥΝΔΥΑΣΜΟΥ
«ΒΕΤΣΟΣ - ΔΡΑΣΙΣ»

ΣΤΑΥΡΟΣ Γ. ΜΠΙΡΛΗΣ

τ. ΔΗΜ. ΣΥΜΒΟΥΛΟΣ
ΥΠΟΨΗΦΙΟΣ ΣΥΝΔΥΑΣΜΟΥ
ΚΩΝΣΤΑΝΤΙΝΟΥ «ΑΛΛΑΓΗ»

ΓΕΝΙΚΟΝ ΕΠΙΤΕΛΕΙΟΝ ΝΑΥΤΙΚΟΥ

ΔΙΑΚΗΡΥΞΙΣ ΥΠ' ΑΡΙΘ. 51165)64

Τὴν 3ην Αὐγούστου 1964, ἡμέραν Δευτέραν καὶ ὥραν 12.30' θὰ διενεργηθῇ δημόσιος διαγωνισμὸς δι' ἐνσφραγίστων προσφορῶν διὰ τὴν προμήθειαν ὑλικῶν ἐπισκευῆς συσσωρευτῶν Β. Πλοίων (δοχεῖα συσσωρευτῶν, καλύμματα δοχείων, πώματα καλυμμάτων, χωριστῆρες συσσωρευτῶν καὶ πλάκες συσσωρευτῶν).

Πληροφορίαι καθ' ἑκάστην εἰς Γραφεῖον Πληροφοριῶν ΓΕΝ.

'Αριθ. ἀποφάσεως 51165)64 ἀπὸ 20-6-64 (Ε3—Ι).

('Εκ τοῦ ΓΕΝ)

ΓΕΝΙΚΟΝ ΕΠΙΤΕΛΕΙΟΝ ΝΑΥΤΙΚΟΥ

ΔΙΑΚΗΡΥΞΙΣ ΥΠ' ΑΡΙΘ. 51167)64

Τὴν 5ην Αὐγούστου 1964, ἡμέραν Τετάρτην καὶ ὥραν 12.30 θὰ διενεργηθῇ δημόσιος διαγωνισμὸς δι' ἐνσφραγίστων προσφορῶν διὰ τὴν προμήθειαν δύο (2) κλιματιστικῶν συσκευῶν τύπου παραθύρου διὰ τὰς ἀνάγκας Ν.Ν.Σ. καὶ Ν.Ν.Π.

Πληροφορίαι καθ' ἑκάστην εἰς Γραφεῖον Πληροφοριῶν ΓΕΝ.

'Αριθ. ἀποφάσεως 51167)64 ἀπὸ 23-6-64 (Ε3—Ι).

('Εκ τοῦ ΓΕΝ)

ΠΩΛΕΙΤΑΙ βέσπα ἐντελῶς καινουργής, ἀπάτητη, ἄνευ ἀριθμοῦ, τοῖς μετρητοῖς. Πληροφορίαι τηλέφωνον 53-95, Πάτραι.

ΑΞΙΑ ΤΗΣ ΔΙΑΚΡΙΣΕΩΣ

Η κ. ΕΛΕΥΘΕΡΙΑ ΗΛ. ΑΠΟΣΤΟΛΟΠΟΥΛΟΥ

Γνώρισα τὴν κ. 'Ελευθερία 'Αποστολοπούλου ἐντελῶς τυχαῖα. 'Ανέκαθεν ἔτρεφα μίαν ἀντιπάθεια γιὰ τὶς παντὸς εἴδους ὑποψήφιες καὶ περίμενα νὰ βρεθῶ μπροστὰ σὲ ἕνα εἶδος δυναμικῆς φεμινιστρίας, ποὺ μὲ μαχητικὴ διάθεσι καὶ ἐπιθετικὸ ὕφος, προσπαθοῦν νὰ ἐπιβληθοῦν καὶ νὰ ἐντυπωσιάσουν. 'Οποία ἔκπληξις ὅμως! Βρέθηκα μπροστὰ σὲ μιὰ νεαρὰ ἀξιοπρεπῆ κυρία, ποὺ μὲ τὸ γλυκό της χαμόγελο καὶ τὴν ἤρεμη αὐτοπεποίθησι, κατακτᾶ ἀπὸ τὴν πρώτη στιγμὴ ὅποιον τὴν γνωρίσῃ. Εἶναι σύζυγος καὶ μητέρα ἡ κ. 'Αποστολοπούλου. Ἔχει τρία χαριτωμένα παιδάκια, ποὺ ἡ ἐμφάνισίς τους φέρει τὴν σφραγῖδα τῆς μητρικῆς φροντίδος καὶ ἡ συμπεριφορά τους ἀπεικονίζει τὴν ψυχικὴν εὐγένειαν τῆς μητρός των. Μὲ ἁπλᾶ καὶ πειστικὰ λόγια προσπάθησε νὰ μοῦ ἀναλύσῃ τὴν ἔννοιαν τῆς καθόδου της εἰς τὰς ἐκλογάς.

Κατ' ἀρχήν, μοῦ λέγει, δὲν θ' ἀποφάσιζα νὰ κατέλθω ὡς ὑποψηφία, ἐὰν δὲν εἶχα γνωρίσει τὴν δραστηριότητα τοῦ κ. Βέτσου, ὄχι μόνον στοὺς συνηθισμένους τομεῖς τῆς δημοτικῆς μερίμνης, ἀλλὰ καὶ σὲ ἄλλους, ποὺ μόνον στὴν ψυχὴ μιᾶς γυναίκας καὶ μιᾶς μητέρας, μποροῦν νὰ μιλήσουν. Ἔκανε μίαν ἀρχὴ ὁ κ. Βέτσος καὶ στοὺς τομεῖς αὐτούς. Ἔφτιασε ἕναν κῆπο παιδικῆς χαρᾶς, διωργάνωσεν ἑορτὰς διανομῆς παιγνιδιῶν, δημιούργησε μιὰ πανηγυρικὴ ἀτμόσφαιρα στὴν πόλι, στὶς κατ' ἐξοχὴν παιδικὲς ἑορτὲς τῶν Χριστουγέννων καὶ 'Αγ. Βασιλείου στὰ ἄπορα παιδιά, ἔφτιασε πλατεῖες, ἐνίσχυσε τὶς παιδικὲς ἐξοχές. Ὅλα αὐτὰ μποροῦν νὰ ἐπεκταθοῦν καὶ ἄλλα πολλὰ μποροῦν νὰ γίνουν. Γνωρίζω τὸ δρᾶμα τοῦ παιδιοῦ, ποὺ δὲν ἔχει μέρος νὰ παίξῃ. Πρέπει νὰ δημιουργηθῇ σὲ κάθε γειτονιὰ καὶ ἀπὸ ἕνας παιδικὸς κῆπος. 'Επίσης τοῦ παιδιοῦ, ποὺ δὲν ἔχει τὸ πρωτοχρονιάτικο παιγνίδι του. Καὶ αὐτὸ μπορεῖ νὰ ἐπεκταθῇ μὲ περισσότερα καὶ πλουσιώτερα δῶρα. 'Επίσης νὰ δημιουργηθοῦν παιδικοὶ κινηματογράφοι καὶ παιδικὸ θέατρο. Νὰ γίνῃ δημοτικὴ παιδικὴ ἐξοχή, πιὸ φροντισμένη καὶ χαρούμενη. Νὰ γίνωνται ὑπὸ τὴν αἰγίδα τοῦ Δήμου πιὸ συχνὰ παιδικὲς ἑορτές. Μὰ καὶ οἱ δυστυχεῖς καὶ κατατρεγμένοι μποροῦν κάλλιστα νὰ ἐνισχυθοῦν ἀπὸ τὸ Δῆμο. 'Ακόμη καὶ μιὰ προσπάθεια δημιουργίας λαϊκῆς στέγης μπορεῖ νὰ γίνῃ καὶ ἄλλα πολλά, ποὺ μόνον ἡ ψυχὴ μιᾶς γυναίκας μπορεῖ νὰ ἐγκολπωθῇ καὶ νὰ ἐπιδιώξῃ τὴν πραγματοποίησή τους.

'Ομολογῶ ὅτι ἔμεινα κατεγοητευμένος ἀπὸ τὸ ἁπλὸ κήρυγμα. Πιστεύω ὅτι οἱ συνδημότες μας καὶ ἰδιαιτέρως οἱ συνδημότισσές μας δὲν θὰ ἐπιτρέψουν νὰ μείνῃ ἔξω ἀπὸ τὸ Δημοτικὸ Συμβούλιο μιὰ ἀξία ἐκπρόσωπός τους. Εἶναι ἄλλωστε ἡ μοναδικὴ ὑποψηφία εἰς τὸ ψηφοδέλτιον τοῦ κ. Βέτσου, καὶ θάναι τιμὴ γιὰ τὴν Πάτρα νὰ ἀναδείξῃ μιὰ γυναῖκα δημοτικὴ σύμβουλον, σὰν τὴν κυρία 'Ελευθερία 'Αποστολοπούλου.

Ι. Χ.

ΕΠΑΓΓΕΛΜΑΤΙΑΙ ΚΑΙ ΒΙΟΤΕΧΝΑΙ ΠΡΟΣΟΧΗ!

'Η ψῆφος ΣΑΣ εἶναι ἱερὰ καὶ πρέπει καλὰ νὰ σκεφθῇς ποῦ θὰ βάλῃς σταυρόν. Μόνον σὲ 'Επαγγελματίαν καὶ Βιοτέχνην. Αὐτὸς θὰ σὲ πονέσῃ, ἂν τὸν ἐμπιστευθῇς, καὶ θὰ σὲ ἱκανοποιήσῃ. Αὐτὸς θὰ βροντοφωνήσῃ διὰ τὴν ἐπίλυσιν τῶν ἀλύτων καὶ χρονιζόντων — χρόνια καὶ χρόνια — αἰτημάτων μας.

Ἂς ξυπνήσωμεν ἀπὸ τὸν λήθαργον τῆς ἀδιαφορίας καὶ ἂς γίνωμεν κήρυκες καὶ νὰ δείξωμεν ὅτι εἴμεθα πειθαρχημένοι, διότι εἴμεθα ὁ ἰσχυρότερος ὀργανισμὸς τῆς πόλεως Πατρῶν. Ἂν πειθαρχήσωμεν, πολλὰ θὰ κερδίσωμεν. Αὐτὸ Σᾶς τὸ ἐγγυᾶται ὁ Σύλλογος τῶν 'Ησφαλισμένων Τ.Ε.Β.Ε.

Σταυρὸ εἰς 'Επαγγελματίας καὶ Βιοτέχνας.

'Εκ τοῦ Γραφείου

Η ΚΙΝΗΣΙΣ ΤΗΣ ΑΝΕΡΓΙΑΣ

Εἰς τὸ ἐνταῦθα Γραφεῖον Εὑρέσεως 'Εργασίας ἀνεφέρθησαν 25 ἀπολύσεις καὶ 12 προσλήψεις ἐργαζομένων.

ΜΝΗΜΟΣΥΝΟΝ

Τελοῦντες αὔριον Κυριακὴν καὶ ὥραν 9ην π.μ. ἐν τῷ 'Ιερῷ Ναῷ τῶν 'Αγγέλων (Α' Νεκροταφεῖον), 40θήμερον μνημόσυνον ὑπὲρ ἀναπαύσεως τῆς ψυχῆς τοῦ πολυαγαπημένου μας συζύγου, πατρός, ἀδελφοῦ, θείου καὶ πάππου

ΜΙΛΤΙΑΔΟΥ ΚΑΚΑΡΟΥΜΠΑ

παρακαλοῦμεν πάντας τοὺς τιμῶντας τὴν μνήμην του ὅπως προσέλθουν καὶ ἑνώσουν μεθ' ἡμῶν τὰς πρὸς τὸν Ὕψιστον δεήσεις των.

'Η σύζυγος: Οὐρανία. Τὰ τέκνα: Μαίρη καὶ Μιχαὴλ Μακρῆς, 'Ιωάννα καὶ 'Ιωάννης Σωτηρόπουλος, Σωτηρία καὶ Γεώργιος Λαζαρόπουλος. Οἱ ἀδελφοί. Οἱ ἀνεψιοί. Οἱ ἔγγονοι.

'Ιδιαίτεραι προσκλήσεις δὲν θὰ σταλοῦν.

ΚΩΣΤΑΣ ΧΑΡΙΤΑΤΟΣ 'Εργολάβος Κηδειῶν Κορίνθου 248, τηλ. 20-06 καὶ 44-68.

ΜΝΗΜΟΣΥΝΟΝ

Τελοῦντες αὔριον Κυριακὴν καὶ ὥραν 8.30 π.μ. ἐν τῷ 'Ιερῷ Ναῷ τῶν 'Αγγέλων (Α' Νεκροταφεῖον) ἐτήσιον μνημόσυνον ὑπὲρ ἀναπαύσεως τῆς ψυχῆς τῆς προσφιλοῦς μας συζύγου, μητρός, ἀδελφῆς, θείας καὶ μάμμης

ΠΑΝΑΓΟΥΛΑΣ Ν. ΚΑΠΕΡΩΝΗ

παρακαλοῦμεν πάντας τοὺς τιμῶντας τὴν μνήμην της ὅπως προσέλθουν καὶ ἑνώσουν μεθ' ἡμῶν τὰς πρὸς τὸν Ὕψιστον δεήσεις των.

'Ο σύζυγος: Νικόλαος Καπερώνης. Τὰ τέκνα: 'Ανδρονίκη καὶ Διονύσιος Βουτσινᾶς, Μαίρη Καπερώνη. Οἱ ἀδελφοί. Οἱ ἀνεψιοί. Οἱ ἔγγονοι.

Γραφεῖον Κηδειῶν ΛΑΜΠΡΟΥ ΜΑΡΑΤΟΥ (Πρώην ΚΡΗΤΙΚΟΥ), Κορίνθου 255, τηλ. 36-61.

ΜΝΗΜΟΣΥΝΟΝ

Τελοῦντες αὔριον Κυριακὴν καὶ ὥραν 9.30 π.μ. ἐν τῷ 'Ιερῷ Ναῷ Παναγίας 'Αλεξιωτίσσης (Β' Νεκροταφεῖον), 40θήμερον μνημόσυνον ὑπὲρ ἀναπαύσεως τῆς ψυχῆς τῆς προσφιλοῦς μας μητρός, ἀδελφῆς, θείας καὶ μάμμης

ΑΙΚΑΤΕΡΙΝΗΣ ΓΑΒΡΙΕΛΑΤΟΥ

παρακαλοῦμεν πάντας τοὺς τιμῶντας τὴν μνήμην της ὅπως προσέλθουν καὶ ἑνώσουν μεθ' ἡμῶν τὰς πρὸς τὸν Ὕψιστον δεήσεις των.

Τὰ τέκνα. Οἱ ἀδελφοί. Οἱ ἀνεψιοί. Οἱ ἔγγονοι.

ΕΥΧΑΡΙΣΤΗΡΙΟΝ

Πάντας τοὺς ὁπωσδήποτε συμμετασχόντας εἰς τὸ βαρύτατον πένθος μας ἐπὶ τῷ θανάτῳ τοῦ λατρευτοῦ μας συζύγου, υἱοῦ, ἀδελφοῦ καὶ θείου

ΧΑΡΙΛΑΟΥ ΔΗΜ. ΠΑΠΑΔΟΠΟΥΛΟΥ
(ΟΜΟΓΕΝΟΥΣ ΕΞ ΑΜΕΡΙΚΗΣ)

θερμότατα εὐχαριστοῦμεν.

'Η σύζυγός του: Γεωργία Χ. Παπαδοπούλου. Οἱ γονεῖς: Παναγιώτης καὶ Βασιλικὴ Χριστοπούλου. Οἱ ἀδελφοί. Οἱ ἀνεψιοί. Οἱ λοιποὶ συγγενεῖς.

ΟΙ ΕΤΟΙΜΕΣ ΒΡΕΦΙΚΕΣ ΤΡΟΦΕΣ ΣΕ ΒΑΖΑΚΙΑ:
GERVER & BEECH - NUT
ΑΜΕΡΙΚΗΣ
(80 ΔΙΑΦΟΡΕΤΙΚΑ ΕΙΔΗ: ΚΡΕΑΣ — ΠΟΥΛΕΡΙΚΑ — ΦΡΟΥΤΑ — ΧΥΜΟΙ — ΛΑΧΑΝΙΚΑ — ΟΣΠΡΙΑ — ΔΗΜΗΤΡΙΑΚΑ — ΣΥΝΔΥΑΣΜΟΙ ΤΡΟΦΩΝ Κ.Λ.Π.)
ΚΑΙ ΟΛΑ ΤΑ ΕΙΔΗ ΔΙΑΤΡΟΦΗΣ ΤΟΥ ΠΑΙΔΙΟΥ ΣΑΣ
ΣΤΟ ΠΑΙΔΙΚΟ ΜΑΣ ΤΜΗΜΑ:
Α)ΦΟΙ ΔΡΟΥΒΑ - ΚΟΡΙΝΘΟΥ 293 - ΤΗΛ. 25 - 26
ΔΙΑΡΚΩΣ ΝΕΑΙ ΠΑΡΑΛΑΒΑΙ — ΠΩΛΗΣΙΣ ΧΟΝΔΡΙΚΗ — ΛΙΑΝΙΚΗ