ΓΡΑΦΕΙΑ — ΤΥΠΟΓΡΑΦΕΙΑ
ΓΕΡΟΚΩΣΤΟΠΟΥΛΟΥ ΚΑΙ
ΑΛΕΞ. ΥΨΗΛΑΝΤΟΥ 177
ΤΗΛΕΦΩΝΑ:
ΣΥΝΤΑΞΙΣ: 24-94
ΔΙΑΧΕΙΡΙΣΙΣ: 43-23
ΤΙΜΗ ΦΥΛΛΟΥ ΔΡΑΧΜΑΙ 1.50

ΠΕΛΟΠΟΝΝΗΣΟΣ

ΣΑΒΒΑΤΟΝ
19
ΣΕΠΤΕΜΒΡΙΟΥ 1964
ΠΕΡΙΟΔΟΣ Β' ΕΤΟΣ ΙΘ'
ΑΡΙΘΜΟΣ ΦΥΛΛΟΥ 6022

ΗΜΕΡΗΣΙΑ ΕΘΝΙΚΗ ΕΦΗΜΕΡΙΣ ΠΑΤΡΩΝ – ΕΤΟΣ ΙΔΡΥΣΕΩΣ 1886

ΟΙ ΕΛΛΗΝΕΣ ΗΥΧΗΘΗΣΑΝ ΕΓΚΑΡΔΙΩΣ ΧΘΕΣ: ΝΑ ΖΗΣΕΤΕ ΕΥΤΥΧΙΣΜΕΝΟΙ

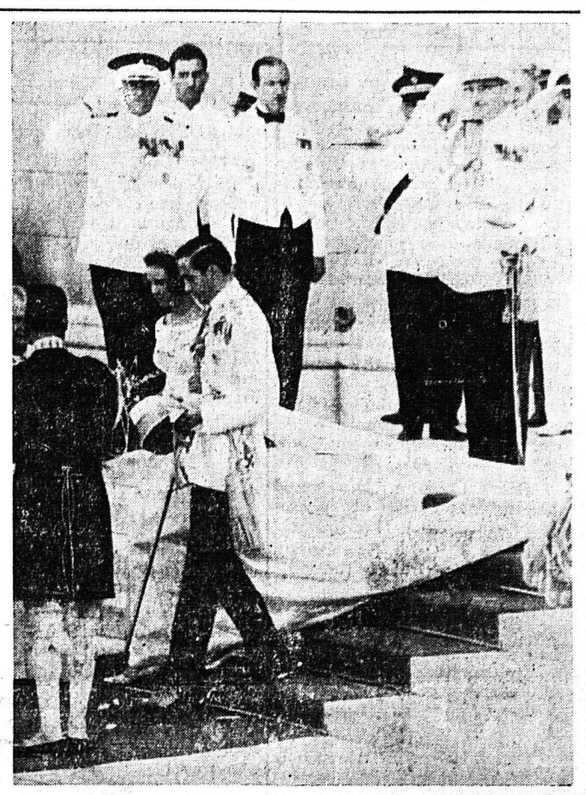

Φωτογραφίαι τῶν βασιλικῶν γάμων.— ΑΡΙΣΤΕΡΑ: Ὁ Βασιλεὺς Κωνσταντῖνος, κρατῶν τὴν στραταρχικὴν ῥάβδον, προσέρχεται μετὰ τῆς Βασιλίσσης — Μητρὸς Φρειδερίκης εἰς τὸν Μητροπολιτικὸν ναὸν καὶ χαιρετᾶ τὰ ἐπευφημοῦντα πλήθη.— ΕΙΣ ΤΟ ΜΕΣΟΝ: Κατὰ τὴν ὥραν τοῦ Μυστηρίου τοῦ Γάμου, ἐνῷ ἡ Βασίλισσα — Μήτηρ ἀνταλλάσσει τοὺς δακτυλίους μὲ καταφανεῖς τὴν συγκίνησιν καὶ τὴν χαρὰν εἰς τὸ πρόσωπον. Τοὺς περιστοιχίζουν οἱ ξένοι Βασιλεῖς, πρίγκιπες καὶ πριγκίπισσαι. Εἰς τὸ ἄκρον ἀριστερὰ τῆς εἰκόνος ὁ Βασιλεὺς Χουσεΐν μετὰ τῆς Βασιλίσσης τῆς Ἰορδανίας. ΔΕΞΙΑ: Οἱ νεόνυμφοι ἐξερχόμενοι τοῦ Μητροπολιτικοῦ ναοῦ.

ΔΙΑΓΓΕΛΜΑ ΤΟΥ ΒΑΣΙΛΕΩΣ ΚΩΝΣΤΑΝΤΙΝΟΥ ΜΕΤΑ ΤΟΥΣ ΓΑΜΟΥΣ

Η ΒΑΣΙΛΙΣΣΑ ΚΑΙ ΕΓΩ ΕΖΗΣΑΜΕ ΤΑΣ ΩΡΑΙΟΤΕΡΑΣ ΣΤΙΓΜΑΣ ΤΗΣ ΖΩΗΣ ΜΑΣ

ΧΑΡΙΣ ΕΙΣ ΤΗΝ ΟΛΟΨΥΧΟΝ ΣΥΜΜΕΤΟΧΗΝ ΤΟΥ ΕΛΛΗΝΙΚΟΥ ΛΑΟΥ ΕΙΣ ΤΗΝ ΕΥΤΥΧΙΑΝ ΜΑΣ

ΜΕΓΑΛΟΠΡΕΠΕΣΤΑΤΗ Η ΤΕΛΕΤΗ ΤΟΥ ΓΑΜΟΥ ΕΙΣ ΤΟΝ ΜΗΤΡΟΠΟΛΙΤΙΚΟΝ ΝΑΟΝ

ΜΥΡΙΑΔΕΣ ΚΟΣΜΟΥ ΕΠΕΥΦΗΜΗΣΑΝ ΕΝΘΟΥΣΙΩΔΩΣ ΤΟΥΣ ΝΕΟΝΥΜΦΟΥΣ

Η ΒΑΣΙΛΙΚΗ ΠΟΜΠΗ ΑΝΑ ΤΑΣ ΚΕΝΤΡΙΚΑΣ ΟΔΟΥΣ ΤΩΝ ΑΘΗΝΩΝ

ΑΘΗΝΑΙ, 18.— Ὁ Βασιλεὺς ἀπηύθυνε τὴν μεσημβρίαν τὸ ἀκόλουθον εὐχαριστήριον διάγγελμα πρὸς τὸν Ἑλληνικὸν Λαόν:

«Μὲ τὴν βοήθειαν τοῦ Παναγάθου Θεοῦ, ηὐλογήθη σήμερον ἡ ἑνωσίς Μας. Εἰς τὸν Θεὸν προσφέρομεν τὰς εὐσεβεστάτας εὐχαριστίας Μας. Ἡ Βασίλισσα καὶ Ἐγὼ ἐζήσαμεν τὰς ὡραιοτέρας στιγμὰς τῆς ζωῆς Μας, χάρις εἰς τὴν θερμότητα τῆς ὁλοψύχου συμμετοχῆς ὅλων σας εἰς τὴν εὐτυχίαν Μας. Πόσον θὰ ἠθέλαμεν νὰ ἦτο μαζί Μας σήμερον ὁ ἀγαπημένος Πατήρ Μου.

»Σᾶς εὐγνωμονοῦμεν διὰ τὴν ἄπειρον ἀγάπην σας. Εἰς κάθε βῆμα Μᾶς συνεκινήσατε βαθύτατα, μὲ τὰς ἐγκαρδίους, ἐνθουσιώδεις καὶ ἀθορμήτους ἐκδηλώσεις σας, διὰ τῶν ὁποίων ἐξεφράσατε τὴν εὐγένειαν τῆς Ἑλληνικῆς ψυχῆς.

»Θέλομεν νὰ γνωρίζητε ὅτι μὲ τὸν ἴδιον πλοῦτον αἰσθημάτων καὶ μὲ ἀφοσίωσιν ἀπόλυτον εἰς τὰ ἰδεώδη, τὰ ὁποῖα ὑπηρετοῦμεν ἡ Βασίλισσα καὶ Ἐγώ, μὲ ὅλην Μας τὴν καρδίαν θὰ ἀνταποδίδωμεν πάντοτε τὴν ἀγάπην σας καὶ θὰ βοηθοῦμεν τὴν εὐδόσιν τῶν δικαίων ἐπιδιώξεων ὁλοκλήρου τοῦ ἐνδόξου Ἔθνους Μας καὶ ἑνὸς ἑκάστου ἐξ ὑμῶν. Σᾶς εὐχόμεθα καὶ Ἡμεῖς κάθε εὐτυχίαν καὶ σᾶς εὐχαριστοῦμεν μὲ τὴν ψυχήν Μας.

ΚΩΝΣΤΑΝΤΙΝΟΣ ΒΑΣΙΛΕΥΣ»

Οἱ Ἀθηναῖοι καὶ χιλιάδες ἐκ τῶν ἐπαρχιῶν ἐπὶ ποδὸς

ΑΘΗΝΑΙ, 18.— Μὲ σπανίαν, ἀληθῶς, εἰς τὰ ἑορταστικὰ χρονικὰ τῆς Ἑλληνικῆς πρωτευούσης, μεγαλοπρέπειαν καὶ ἐπιβλητικότητα ἐτελέσθησαν σήμερον (χθὲς) τὴν πρωΐαν οἱ γάμοι τοῦ Βασιλέως τῶν Ἑλλήνων Κωνσταντίνου, μετὰ τῆς Δανῆς πριγκιπίσσης Ἄννης - Μαρίας. Αἱ Ἀθῆναι, μὲ τὸν ἑορταστικὸν διάκοσμον, ηὐνοήθησαν καὶ ἀπὸ ἕνα ἐξαιρετικῶς εὐδιον οὐρανόν, ὡς νὰ ἐπέχαιρε καὶ αὐτὸς διὰ τὴν ἕνωσιν δύο νέων ἀγθρώπων καὶ βασιλικῶν βλαστῶν, εἰς τοὺς ὁποίους τὸ Ἑλληνικὸν Ἔθνος ἀποθέτει τὰς καλλιτέρας τῶν ἐλπίδων του. Σπανίως, ἐξ ἄλλου, ἡ λαϊκὴ συμμετοχὴ ὑπῆρξε τόσον αὐθόρμητος καὶ τόσον συμπαγής.

Ἡ συρροὴ τοῦ πλήθους εἰς τὰ σημεῖα ἐξ ὧν θὰ διήρχετο ἡ βασιλικὴ γαμήλιος πομπὴ ἤρχισεν ἀπὸ τῆς ἐνδεκάτης νυκτερινῆς τῆς Πέμπτης.

Ἐντελῶς ἔκτακτα μέτρα ἐλήφθησαν, διὰ τὴν προστασίαν τῶν πολυαρίθμων ὑψηλῶν προσώπων, τὰ ὁποῖα μετεῖχον τῆς τελετῆς. Ἑκατοντάδες ἀστυνομικῶν, ἐν στολῇ καὶ μὲ πολιτικά, εἶχον λάβει ἀπὸ πολὺ ἐνωρὶς θέσεις εἰς τοὺς δρόμους ὁπόθεν θὰ διήρχετο ἡ πομπὴ εἰς μέγα βάθος, πολλοὶ δὲ τούτων, ἐν πολιτικῇ περιβολῇ, εἶχον ἀναμιχθῆ μὲ τὸ πλῆθος.

Εἰς ὅλα ἐπίσης τὰ κτίρια, πρὸ τῶν ὁποίων θὰ διήρχετο ἡ πομπή, καὶ ὅπου ἡ εἴσοδος ἐπετρέπετο βάσει εἰδικῶν ἠλεγμένων ὑπὸ τῆς Ἀστυνομίας ὀνομαστικῶν καταστάσεων, εἶχον τοποθετηθῆ ἀστυνομικοί.

Ἐσημειώθησαν τριάντα ἓξ λιποθυμίαι μεταξὺ τοῦ πλήθους. Εἰς τὴν περιοχὴν τοῦ Ζαππείου δὲ ἐλιποθυμήσαν εἰς στρατιώτης τῆς παρατάξεως.

Εἰς τὸ ἐπὶ τῆς ὁδοῦ Πανεπιστημίου 42 μέγαρον, ἐνῷ παρηκολούθει ἐκ τινος παραθύρου τὴν κίνησιν τοῦ πλήθους ἀπεβίωσε, προσβληθεὶς ὑπὸ συγκοπῆς καρδίας ὁ Ἰωάννης Θεοδωρόπουλος τραπεζιτικὸς ὑπάλληλος. Ἐξ ἄλλου, εὑρέθη ἕνα ἀρτιγέννητον ἔκθετον θῆλυ βρέφος.

Τὴν 8ην πρωΐνὴν ἐκ τῶν πυροβολείων τοῦ Λυκαβηττοῦ ἐρρίφθησαν 21 κανονιοβολισμοί, ἀγγέλοντες τὴν ἔναρξιν τῶν τελετῶν τῶν βασιλικῶν γάμων.

Ἐν τῷ μεταξύ, εἶχε περατωθῆ καὶ ἡ παράταξις τῶν στρατιωτικῶν τμημάτων ὅλων τῶν ὅπλων, ἐκατέρωθεν τῶν ὁδῶν, διὰ τῶν ὁποίων θὰ διήρχετο ἡ βασιλικὴ πομπή.

ΟΙ ΠΡΟΣΕΛΘΟΝΤΕΣ ΕΙΣ ΤΑ ΑΝΑΚΤΟΡΑ

Ἀπὸ τῆς 9ης π.μ., ἐξ ἄλλου ἤρχισεν ἡ προσέλευσις τῶν προσκεκλημένων εἰς τὸν Μητροπολιτικὸν ναόν, ἡ ὁποία καὶ συνεπληρώθη τὴν 9.45, ὀλίγον πρὸ τῆς ἐκκινήσεως ἐκ τῶν Ἀνακτόρων τῶν Ἀθηνῶν τῆς βασιλικῆς πομπῆς.

Οὕτω, προσῆλθον εἰς τὸν ναὸν καὶ κατέλαβον τὰς ὁρισθείσας θέσεις τῶν ὁ Πρόεδρος τῆς Κυβερνήσεως κ. Γ. Παπανδρέου, τὰ μέλη τοῦ Ὑπουργικοῦ Συμβουλίου, μετὰ τῶν συζύγων αὐτῶν, ὁ Πρόεδρος τῆς Βουλῆς κ. Γ. Ἀθανασιάδης - Νόβας, μετὰ τῶν μελῶν τοῦ Προεδρείου καὶ τῶν συζύγων αὐτῶν, ὁ ἀρχηγὸς τῆς ΕΡΕ κ. Π. Κανελλόπουλος, ἀντιπροσωπεῖαι τοῦ Κόμματος τῶν Προοδευτικῶν καὶ τῆς ΕΔΑ, οἱ διατελέσαντες πρωθυπουργοί, ὁ ἐν Κωνσταντινουπόλει πρέσβυς κ. Π. Βερύκιος μετὰ τῆς συζύγου του, οἱ ἀνώτατοι δικαστικοί, ὁ Πρόεδρος τῆς Ἀκαδημείας Ἀθηνῶν, οἱ πρυτάνεις τῶν ἀνωτάτων σχολῶν, ὁ Πρόεδρος τοῦ Δικηγορικοῦ Συλλόγου, οἱ πρέσβεις καὶ πρεσβευταί, οἱ γενικοὶ γραμματεῖς τῶν ὑπουργείων καὶ τῆς Βουλῆς, ὁ νομάρχης Ἀττικῆς, ὁ δήμαρχος Ἀθηναίων καὶ ὁ προεδρεύων τοῦ δημοτικοῦ συμβουλίου, οἱ διοικηταὶ τῶν τραπεζῶν, ὁ πρόεδρος τοῦ Πανελληνίου Ἰατρικοῦ Συλλόγου, ὁ πρόεδρος τοῦ Ἰατρικοῦ Συλλόγου Ἀθηνῶν, ὁ πρόεδρος τοῦ Ἑλληνικοῦ Ἐρυθροῦ Σταυροῦ, ὁ πρόεδρος τῆς Ἑνώσεως Συντακτῶν Ἀθηνῶν κ. Ἀλ. Θεοδοσόπουλος, ὁ πρόεδρος τῆς Ἑνώσεως Συντακτῶν Πελοποννήσου — Ἠπείρου — Νήσων κ. Γεώργ. Σβέτσος, οἱ ἀνώτατοι ἀξιωματικοί, ἀντιπροσωπεῖαι ὅλων τῶν ὅπλων, ἡ ἡγεσία τοῦ στρατεύματος καὶ τῶν Σωμάτων Ἀσφαλείας καὶ ἄλλοι.

Τὴν 10ην π.μ. προσῆλθεν ὁ Πρόεδρος τῆς Κυπριακῆς Δημοκρατίας Ἀρχιεπίσκοπος Μακάριος, οἱ ἀρχηγοὶ καὶ ἀντιπροσωπεῖαι τῶν διαφόρων Ἐκκλησιῶν, οἱ ἀντιπρόσωποι τῶν ἀρχηγῶν τῶν ξένων κρατῶν μετὰ τοῦ πρυτάνεως τοῦ διπλωματικοῦ σώματος καὶ τῶν ἀρχηγῶν τῶν ξένων διπλωματικῶν ἀποστολῶν μετὰ τῶν συζύγων των. Ἐπίσης, καὶ πάντες οἱ ὑψηλοὶ βασιλικοὶ προσκεκλημένοι, συνοδευόμενοι παρὰ τῶν ξεναγῶν αὐτῶν, πλὴν τῶν μετασχόντων τῆς ἐπισήμου πομπῆς.

Εἰς τὴν πλατεῖαν τῆς Μητροπόλεως, παρατεταγμένα τμήματα μετὰ μουσικῆς ἀπέδιδον τὰς τιμάς.

Η ΕΚΚΙΝΗΣΙΣ ΤΗΣ ΕΠΙΣΗΜΟΥ ΠΟΜΠΗΣ ΕΚ ΤΩΝ ΑΝΑΚΤΟΡΩΝ

Εἰς τὰ Ἀνάκτορα Ἀθηνῶν εἶχον συγκεντρωθῆ οἱ μετασχόντες τῆς ἐπισήμου πομπῆς, οἱ ὁποῖοι τὴν 10ην π.μ. ἐξεκίνησαν κατευθυνόμενοι εἰς τὸν Μητροπολιτικὸν ναὸν διὰ τῶν ὁδῶν Ἡρώδου τοῦ Ἀττικοῦ — Λεωφόρου Βασ. Σοφίας — Βασ. Γεωργίου Α' — πλατεῖα Συντάγματος — Ἑρμοῦ καὶ Εὐαγγελιστρίας.

Τοῦ πρώτου αὐτοκινήτου ἐπέβαινον ὁ πρίγκιψ τῶν Ἀστουριῶν μετὰ τῆς συζύγου του πριγκιπίσσης Σοφίας τῆς Ἑλλάδος, τοῦ δευτέρου αὐτοκινήτου ἐπέβαινον ἡ βασίλισσα - μήτηρ Ἑλένη τῆς Ρουμανίας καὶ ὁ δοὺξ τοῦ Ἐδιμβούργου, τοῦ τρίτου αὐτοκινήτου ὁ διάδοχος τοῦ Λουξεμβούργου μετὰ τῆς συζύγου του, τοῦ τετάρτου ὁ πρίγκιψ τοῦ Μονακό, Ραινιὲ, τοῦ πέμπτου ὁ πρίγκιψ καὶ ἡ πριγκίπισσα τοῦ Λιχτενστάϊν, τοῦ ἕκτου οἱ βασιλεῖς τοῦ Βελγίου, τοῦ ἑβδόμου ἡ βασίλισσα τῆς Ὁλλανδίας μετὰ τοῦ συζύγου της πρίγκιπος Βερνάρδου καὶ τοῦ ὀγδόου οἱ βασιλεῖς τῆς Ταϋλάνδης.

Εἰς ἀπόστασιν 25 μέτρων ἠκολούθουν τρία ἕτερα αὐτοκίνητα τῆς Αὐλῆς μετὰ τῶν πριγκιπισσῶν τῶν τιμῶν, μὲ τὴν ἀκόλουθον τάξιν:

Τοῦ 9ου αὐτοκινήτου ἐπέβαινον αἱ πριγκίπισσαι Κλαρίνσα καὶ Τατιάνα, τοῦ 10ου ἡ πριγκίπισσα Χριστίνα τῆς Σουηδίας καὶ ἡ πριγκίπισσα Μαργαρίτα τῆς Ρουμανίας καὶ τοῦ 11ου ἡ Διάδοχος Εἰρήνη καὶ ἡ πριγκίπισσα Ἄννα τῆς Ἀγγλίας.

Εἰς ἀπόστασιν ἑτέρων 25 μέτρων ἠκολούθει τὸ 12ον αὐτοκίνητον τῆς Αὐλῆς μὲ τὸν βασιλέα τῆς Νορβηγίας καὶ τὸ 13ον αὐτοκίνητον μὲ τὸν βασιλέα τῆς Σουηδίας καὶ τὴν βασίλισσαν τῆς Δανίας.

Τὰ εἰς τὴν πλατεῖαν τῆς Μητροπόλεως τμήματα τῶν Στρατιωτικῶν Σχολῶν μετὰ τῶν μουσικῶν ἀπέδωσαν τὰς τιμὰς τόσον δὲ εἰς τὴν πρὸ τοῦ ναοῦ πλατεῖαν ὅσον καὶ κατὰ τὴν διάρκειαν τῆς διαδρομῆς, οἱ ξένοι ἐστεμμένοι καὶ πρίγκιπες ἐγένοντο ἀντικείμενον θερμοτάτων ἐκδηλώσεων ἀπὸ μέρους τῶν συγκεντρωμένων.

Πάντες οἱ ἀνωτέρω ἔλαβον τὰς προκαθορισθείσας ἐντὸς τοῦ ναοῦ θέσεις των, πλὴν τῶν πριγκιπισσῶν τῶν Τιμῶν, αἱ ὁποῖαι ἀνέμενον τὴν τελετικὴν ἄμαξαν εἰς τὴν βάσιν τῆς κεντρικῆς κλίμακος τοῦ ναοῦ.

ΕΝ ΜΕΣΩ ΧΑΡΑΣ ΑΝΑΜΙΚΤΟΥ ΜΕ ΣΥΓΚΙΝΗΣΙΝ

Η ΒΥΖΑΝΤΙΝΗ ΕΠΟΧΗ ΑΝΕΖΗΣΕ ΚΑΤΑ τὴν τέλεσιν τῶν βασιλικῶν γάμων

Τὴν 10.10' π.μ. ἀκριβῶς ἐξεκίνησεν ἐκ τῶν Ἀνακτόρων τῶν Ἀθηνῶν ἡ πρώτη τελετικὴ πομπή, ἡ ὁποία ἐσχηματίσθη ὡς ἀκολούθως:

Προηγεῖτο ὁ Αὐλάρχης τοῦ Βασιλέως καὶ εἵπετο ἔφιππος ἐμπροσθοφυλακή. Ἠκολούθει τὸ πρῶτον Βασιλικὸν αὐτοκίνητον, τοῦ ὁποίου ἐπέβαινεν ὁ Βασιλεὺς μετὰ τῆς βασιλίσσης μητρὸς Φρειδερίκης, πλαισιούμενον ὑπὸ τοῦ διοικητοῦ καὶ τοῦ ὑποδιοικητοῦ τῆς Ἴλης. Ἠκολούθει τὸ Σῆμα τοῦ Βασιλέως καὶ τὴν πρώτην τελετικὴν πομπὴν ἔκλεισεν ἔφιππος ὀπισθοφυλακή.

Ὁ βασιλεὺς ἔφερε μεγάλην στολὴν Στρατάρχου καὶ ἡ Βασίλισσα μήτηρ Φρειδερίκη βαρύτιμον ἐσθῆτα ἀπὸ ἐλαφρὸν μεταξωτὸν ὕφασμα χρώματος γκρὶ καὶ «μαντὼ» ἀπὸ δαντέλλαν.

Η ΔΕΥΤΕΡΑ ΤΕΛΕΤΙΚΗ ΠΟΜΠΗ

Ἐν συνεχείᾳ ἠκολούθει ἡ δευτέρα τελετικὴ πομπή, ὡς ἀκολούθως: Πρῶτος οὐλαμὸς τιμητικῆς συνοδείας, ἠκολούθει ἡ Τελετικὴ Ἄμαξα, τῆς ὁποίας ἐπέβαινον ὁ Βασιλεὺς τῆς Δανίας συνοδεύων τὴν Ὑψηλὴν Μνηστὴν Ἄνναν - Μαρίαν. Ἡ Τελετικὴ Ἄμαξα ἐπλαισιοῦτο ὑπὸ τῶν ὑπιλαρχῶν Μουρέα καὶ Στεργίου. Ἠκολούθει ὁ δεύτερος οὐλαμὸς τιμητικῆς συνοδείας καὶ ὁ ἔχων τὸ γενικὸν πρόσταγμα, ἐπιβαίνων τζίπ.

Καθ' ὅλην τὴν ἀπὸ τῶν Ἀνακτόρων μέχρι τοῦ Μητροπολιτικοῦ ναοῦ διαδρομὴν, οἱ μετέχοντες τῶν τελετικῶν πομπῶν ἐγένοντο ἀντικείμενον ἐνθουσιωδεστάτων ἐκδηλώσεων ἀπὸ μέρους τῶν μυριάδων τοῦ λαοῦ. Ἰδιαιτέρως ἐπευφημήθησαν ὁ Βασιλεὺς καὶ ἡ πριγκίπισσα Ἄννα - Μαρία.

Ἡ πριγκίπισσα Ἄννα - Μαρία ἔφερε νυμφικὴν ἐσθῆτα εἰς πολὺ ἁπλῆν γραμμὴν ἀπὸ «σατὲν ντουκὲς» μὲ μικρὰν «οὐρὰν» καὶ μεγάλην «οὐρὰν» 6 μέτρων, τὴν ὁποίαν ἐκράτουν αἱ ἀκόλουθαι αὐτῆς πριγκίπισσαι.

Ἔφερεν ἐπίσης, ἡ πριγκίπισσα Ἄννα - Μαρία καὶ διάδημα καὶ πέπλον. Ἐπίσης ἔφερε βαρύτιμον καρφίτσαν. Κατὰ τὰ δύο ταῦτα κοσμήματα ἀνήκουν εἰς τὴν Δανικὴν Βασιλικὴν Οἰκογένειαν.

ΕΙΣ ΤΗΝ ΜΗΤΡΟΠΟΛΙΝ

Ἡ Τελετικὴ Ἄμαξα ἀφίκετο εἰς τὸν ναὸν τὴν 10.30' π.μ., μετὰ δὲ τὴν ἀπόδοσιν τῶν τιμῶν εἰς τὴν πρὸ τοῦ ναοῦ πλατεῖαν, αἱ πριγκίπισσα τῶν Τιμῶν συνώδευσαν τὴν μελλόνυμφον πριγκίπισσαν ἐντὸς τοῦ ναοῦ.

Ἡ ἔναρξις τοῦ μυστηρίου τοῦ γάμου, τὸν ὁποῖον ἐτέλεσεν ὁ Ἀρχιεπίσκοπος Ἀθηνῶν, Μακαριώτατος Χρυσόστομος, βοηθούμενος ὑπὸ Συνοδικῶν Ἀρχιερέων καὶ παρισταμένων ὅλων τῶν ἱεραρχῶν τῆς Ἑλλάδος, ἀνηγγέλθη δι' 101 κανονιοβολισμῶν καὶ γενικῆς κωδωνοκρουσίας τῶν ναῶν τῆς πρωτευούσης, ὡς καὶ δι' 21 κανονιοβολισμῶν τῶν ναυλοχούντων εἰς τὸν Πειραιᾶ πολεμικῶν πλοίων.

Παράνυμφος παρέστη ἡ Βασίλισσα - Μήτηρ Φρειδερίκη. Πριγκίπισσαι δὲ ἐπὶ τῶν Τιμῶν ἐπλαισίωναν τὴν Ὑψηλὴν Νύμφην.

Τὸ θέαμα τὸ ὁποῖον παρουσίαζε τὸ ἐσωτερικὸν τοῦ ναοῦ, μὲ τὸν φαντασμαγορικὸν φωτισμὸν καὶ τὸν καλαίσθητον στολισμὸν δι' ἀνθέων, ἦτο λαμπρότατον. Οἱ ἐστεμμένοι, μὲ τὰς ἀπαστραπτούσας στολάς των, αἱ βασίλισσαι καὶ αἱ πριγκίπισσαι, μὲ τὰς ἐπισήμους ἀμφιέσεις των καὶ οἱ ἀρχιερεῖς μὲ τὰ χρυσοποίκιλτα ἄμφιά των, ἀπετέλουν φαντασμαγορικὸν θέαμα.

Ο ΑΡΧΙΕΠΙΣΚΟΠΟΣ ΥΠΟΔΕΧΕΤΑΙ ΤΟΝ ΑΝΑΚΤΑ

Ἅμα τῇ ἀφίξει τοῦ Βασιλέως εἰς τὴν πλατεῖαν τῆς Μητροπόλεως ὁ Ἀρχιεπίσκοπος Ἀθηνῶν, Μακαριώτατος Χρυσόστομος φέρων τὰ χρυσοποίκιλτα ἱερατικά του ἄμφια καὶ ἀκολουθούμενος ὑπὸ ἱερέων καὶ διακόνων ὑπεδέχθη τὸν Βασιλέα τείνων πρὸς αὐτὸν τὸ ἱερὸν Εὐαγγέλιον ἀνήκον εἰς τὴν προμάμμην του βασίλισσαν Ὄλγαν, πρὸς ἀσπασμόν.

Ἀκολούθως δὲ ὁ Βασιλεὺς συνοδευόμενος ὑπὸ τῆς Βασιλίσσης - Μητρὸς Φρειδερίκης, καὶ τὰ ἄλλα μέλη τῆς Βασιλικῆς Οἰκογενείας, προηγουμένου τοῦ Ἀρχιεπισκόπου, ἔλαβον θέσιν εἰς τὸ ἄνω μέρος τοῦ κυρίως ναοῦ, ἐνῷ ἡ Παιδικὴ Χορωδία τῶν Ἀνακτόρων ἔψαλλε τὸν εἰκοστὸν ψαλμὸν τοῦ Δαυΐδ. Μετ' ὀλίγα λεπτὰ εἰσῆλθεν εἰς τὸν ναὸν ἡ πριγκίπισσα Ἄννα - Μαρία, συνοδευομένη ὑπὸ τοῦ Βασιλέως - πατρός της καὶ ἀκολουθουμένη ἀπὸ τὰς πριγκιπίσσας ἐπὶ τῶν Τιμῶν.

Εἰς τὸ κέντρον τοῦ ναοῦ καὶ ἐπὶ χρυσοποικίλτου τραπέζης καλυπτομένης ὑπὸ πορφυροῦ βελούδου εἶχον τοποθετηθῆ τὰ δύο χρυσᾶ καὶ διακοσμημένα μὲ πολυτίμους λίθους στέμματα μὲ τὰ ὁποῖα ἔχουν στεφθῆ καὶ ἄλλα μέλη τῆς Βασιλικῆς Οἰκογενείας.

Πλησίον τῆς τραπέζης ἐξ ἄλλου εἶχον τοποθετηθῆ τέσσαρα μεγάλα ἀργυρὰ κηροπήγια δῶρον τοῦ Ἑλληνικοῦ Στρατοῦ ἐξ εἰσφορᾶς μιᾶς πεντάρας ἀπὸ ἀξιωματικὸν καὶ στρατιώτην ἔτους 1868 ὅτε ἐβαπτίσθη ὁ πάππος τοῦ σημερινοῦ Βασιλέως Βασιλεὺς Κωνσταντῖνος.

Πέριξ τῆς τραπέζης αὐτῆς ἔλαβον θέσιν ὁ κλῆρος καὶ οἱ μελλόνυμφοι. Ὁ Βασιλεὺς εὑρίσκετο

ΣΥΝΕΧΕΙΑ ΕΙΣ ΤΗΝ 4ην ΣΕΛΙΔΑ

ΚΑΤ' ΑΠΟΦΑΣΙΝ ΤΗΣ ΤΟΥΡΚΙΑΣ

Ἀνεβλήθη ἐπὶ ἕνα μῆνα ἡ ἀπέλασις τῶν Ἑλλήνων ἐκ Κωνσταντινουπόλεως

ΕΡΓΚΙΝ: ΔΙΑ ΝΑ ΠΡΟΕΤΟΙΜΑΣΟΥΝ ΕΝ ΤΩ ΜΕΤΑΞΥ ΤΗΝ ΑΝΑΧΩΡΗΣΙΝ

ΑΓΚΥΡΑ, 18.— Ὁ ὑπουργὸς Ἐξωτερικῶν τῆς Τουρκίας Ἐργκὶν ἐδήλωσε σήμερον ὅτι, κατόπιν τῆς καταγγελίας τῆς συνθήκης ἐγκαταστάσεως καὶ ναυτιλίας μεταξὺ Ἑλλάδος καὶ Τουρκίας, ὁ ἐν Ἀθήναις Τοῦρκος πρεσβευτὴς Ἰλκὶν ἐνημέρωσε τὸν Ἕλληνα ὑπουργὸν τῶν Ἐξωτερικῶν, ὅτι τὰ μέτρα διὰ τὴν ἀπέλασιν τῶν Ἑλλήνων, ποὺ διαμένουν εἰς τὴν Τουρκίαν καὶ τῶν ὁποίων ἡ ἀδεια παραμονῆς ἔληξε, δὲν θὰ ἐφαρμοσθοῦν πρὸ τῆς παρελεύσεως ἑνὸς μηνός.

Ὁ Τοῦρκος ὑπουργὸς ὑπεγράμμισεν ὅτι ἡ ἀπόφασις αὕτη ἐλήφθη, κατόπιν παρακλήσεως τοῦ Ἕλληνος συναδέλφου του, ὁ ὁποῖος τοῦ ἐζήτησεν ὅπως μὴ ἀπελαθοῦν οἱ διαμένοντες εἰς Τουρκίαν Ἕλληνες, λόγῳ τῆς ὑφισταμένης ἐντάσεως εἰς τὴν Κύπρον καὶ λόγῳ τῶν γάμων τοῦ Βασιλέως τῶν Ἑλλήνων.

Ἀπαντῶν εἰς ἐρώτησιν δημοσιογράφων, ἐὰν οἱ διαμένοντες εἰς Τουρκίαν Ἕλληνες θὰ ἐπιτύχουν παράτασιν τῆς ἀδείας παραμονῆς των εἰς Τουρκίαν, ὁ Ἐργκὶν ἀπήντησεν ὅτι «ἐδώσαμεν ἀναβολὴν διὰ τὴν ἀπέλασιν τῶν Ἑλλήνων τῆς Κων)πόλεως ἐπὶ ἕνα μῆνα, προκειμένου οὗτοι νὰ προετοιμάσουν τὴν ἀναχώρησίν των. Οὗτοι θὰ ἀναχωρήσουν ἐκ Τουρκίας ἀριστικῶς, διότι δὲν ὑφίσταται νομικὴ βάσις διὰ τὴν παραμονήν των εἰς τὴν χώραν αὐτήν».

Ἐρωτηθεὶς ὑπὸ τῶν δημοσιογράφων, ἐὰν ἡ Ἑλλὰς ἐπιδιώκει τὴν σύναψιν νέας συμφωνίας ἐγκαταστάσεως, ὁ Ἐργκὶν ἐδήλωσεν ὅτι «μᾶς χωρίζουν σοβαραὶ διαφοραί. Οὐδὲν θέμα καὶ εἰδικῶς ἐκεῖνο τῆς παραμονῆς τῶν Ἑλλήνων εἰς τὴν Τουρκίαν, δὲν εἶναι δυνατὸν νὰ λυθῇ πρὶν ἐξευρεθῇ λύσις τοῦ προβλήματος τῆς Κύπρου».

ΓΙΝΕΤΑΙ ΑΥΤΟΤΕΛΕΣ ΥΠΟΥΡΓΕΙΟΝ ΥΓΙΕΙΝΗΣ

ΑΘΗΝΑΙ, 18.— Μὲ νομοθετικὸν διάταγμα ποὺ κατετέθη χθὲς εἰς τὴν Ἐπιτροπὴν Ἐξουσιοδοτήσεως τὸ ὑφυπουργεῖον Προνοίας προάγεται εἰς ὑπουργεῖον Ὑγιεινῆς. Ἀς σημειωθῇ ὅτι ἡ ἵδρυσις αὐτοτελοῦς ὑπουργείου Ὑγιεινῆς εἶχεν ἀποφασισθῆ ἀπὸ τῆς ἀναλήψεως τῆς Κυβερνήσεως ὑπὸ τῆς Ἑνώσεως Κέντρου.

ΚΑΤΑ ΓΕΡΜΑΝΟΥΣ ΕΠΙΣΤΗΜΟΝΑΣ

ΕΙΝΑΙ ΑΠΙΘΑΝΟΝ ΝΑ ΤΑΞΙΔΕΥΣΗ ΠΟΤΕ ΕΙΣ ΤΑ ΑΣΤΡΑ Ο ΑΝΘΡΩΠΟΣ

Η ΑΝΘΕΚΤΙΚΟΤΗΣ ΤΟΥ ΤΟ ΑΠΟΚΛΕΙΕΙ

ΒΟΝΝΗ, 18.— Δύο Γερμανοὶ ἐπιστήμονες ἐδήλωσαν σήμερον (χθὲς) ἐνώπιον τῆς εἰς τὸ Δυτικὸν Βερολῖνον τερματιζούσης τὰς ἐργασίας της διασκέψεως διαστημικῶν ἐπιστημόνων, ὅτι εἶναι ἀπίθανον ὁ ἄνθρωπος νὰ δυνηθῇ ποτὲ νὰ ταξιδεύσῃ εἰς τὰ ἄστρα.

Οἱ δύο Γερμανοὶ καθηγταί, δικαιολογοῦντες τὴν ἄποψίν των αὐτήν, τονίζουν ὅτι ἡ μέχρι τοῦδε γνωστὴ ἀνθεκτικότης τοῦ ἀνθρωπίνου ὀργανισμοῦ ἀποκλείει τὰ κοσμικὰ ταξίδια μὲ ταχύτητα ἐγγίζουσαν ἐκείνην τοῦ φωτός, ἤτοι 186.324 μίλια κατὰ δευτερόλεπτον.

Οἱ Ἀθηναῖοι καὶ χιλιάδες ἐκ τῶν ἐπαρχιῶν ἐπὶ ποδὸς

ΤΗΡΕΙΤΑΙ ΑΓΝΩΣΤΟΝ ΠΟΥ ΘΑ ΔΙΕΛΘΟΥΝ ΤΟΝ ΜΗΝΑ ΤΟΥ ΜΕΛΙΤΟΣ ΟΙ ΝΕΟΝΥΜΦΟΙ

ΑΘΗΝΑΙ, 18.— Ἀπὸ τῆς 3.30' ἀπογευματινῆς τὰ ξένα πρακτορεῖα, οἱ ἀπεσταλμένοι τῶν ἐφημερίδων καὶ ὅλοι οἱ δημοσιογράφοι, Ἕλληνες καὶ ξένοι, ἐξεστράτευσαν διὰ νὰ ἀνακαλύψουν τὸ κρησφύγετον τῶν νεονύμφων Ἑλλήνων Βασιλέων.

Εἰς τὸ ἀεροδρόμιον τοῦ