ΓΡΑΦΕΙΑ — ΤΥΠΟΓΡΑΦΕΙΑ
ΓΕΡΟΚΩΣΤΟΠΟΥΛΟΥ ΚΑΙ
ΑΛΕΞ. ΥΨΗΛΑΝΤΟΥ 177
ΤΗΛΕΦΩΝΑ:
ΣΥΝΤΑΞΙΣ: 24-94
ΔΙΑΧΕΙΡΙΣΙΣ: 43-23
ΤΙΜΗ ΦΥΛΛΟΥ ΔΡΑΧΜΑΙ 1.50

ΠΕΛΟΠΟΝΝΗΣΟΣ

ΠΑΡΑΣΚΕΥΗ
16
ΟΚΤΩΒΡΙΟΥ 1964
ΠΕΡΙΟΔΟΣ Β' ΕΤΟΣ Ιθ'
ΑΡΙΘΜΟΣ ΦΥΛΛΟΥ 6045

ΗΜΕΡΗΣΙΑ ΕΘΝΙΚΗ ΕΦΗΜΕΡΙΣ ΠΑΤΡΩΝ – ΕΤΟΣ ΙΔΡΥΣΕΩΣ 1886

ΤΟ ΠΡΑΚΤΟΡΕΙΟΝ «ΤΑΣ» ΑΝΗΓΓΕΙΛΕ ΧΘΕΣ ΕΠΙΣΗΜΩΣ

ΠΑΡΗΤΗΘΗ Ο ΚΡΟΥΣΤΣΕΦ

Ο ΚΟΣΙΓΚΙΝ ΑΝΕΛΑΒΕ ΠΡΩΘΥΠΟΥΡΓΟΣ

Α' Γραμματεὺς τοῦ Κ.Κ. ὁ Μπρέζνιεφ

Ἤρχισεν ἡ ἀποκαθήλωσις φωτογραφιῶν τοῦ Κροῦστσεφ

(«Ἀπελύθη» λόγῳ τῆς ἡλικίας καὶ τῆς ἐπισφαλοῦς ὑγείας

Εἶχε χάσει τὴν πλειοψηφίαν εἰς τὴν Κ.Ε. τοῦ Κόμματος

ΜΕΓΑ ΕΡΩΤΗΜΑ: ΠΟΙΟΣ ΘΑ ΕΙΝΑΙ Ο ΑΝΤΙΚΤΥΠΟΣ ΕΙΣ ΤΗΝ Λ. ΚΙΝΑΝ;

ΜΟΣΧΑ, 15 (Ἐπεῖγον).— Τὸ πρακτορεῖον «Τὰς» ἀνεκοίνωσεν ἀπόψε ἐπισήμως ὅτι ὁ Κροῦστσεφ «ἀπελύθη» καὶ ἀπηλλάγη τῶν ἐπισήμων καθηκόντων του. Ἡ ἐπίσημος ἀνακοίνωσις ἀναφέρει ὅτι ὁ κ. Μπρέζνιεφ διωρίσθη Α' γραμματεὺς τοῦ κόμματος καὶ ὁ κ. Κοσίγκιν πρόεδρος τῆς Κυβερνήσεως. Τὸ πρακτορεῖον Ρώϋτερ, ἐξ ἄλλου, ἀναμεταδίδει ἀνακοίνωσιν τοῦ πρακτορείου «Τάς», καθ' ἣν ἡ ὁλομέλεια τῆς Κ.Ε. τοῦ κόμματος ἐζήτησεν αἴτησιν τοῦ Κροῦστσεφ ὅπως ἀπαλλαγῇ τῶν καθηκόντων του, λόγῳ τῆς προκεχωρημένης ἡλικίας καὶ ἐπιδεινώσεως τῆς ἀσθενείας του.

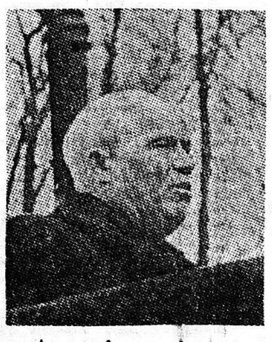

ΜΟΣΧΑ, 15.— Τὸ πρακτορεῖον «Τὰς» μετέδωσε σήμερον ὅτι ὁ Κροῦστσεφ παρητήθη τῶν καθηκόντων του ὡς Α' γραμματέως τοῦ Κ.Κ. τῆς Σοβιετικῆς Ἑνώσεως καὶ ὡς πρωθυπουργοῦ. Τὸ «Τὰς» προσέθεσεν ὅτι ὁ κ. Μπρέζνιεφ διαδέχεται τὸν Κροῦστσεφ ὡς γραμματεὺς τοῦ κόμματος καὶ ὁ κ. Κοσίγκιν ὡς πρωθυπουργός.

Τὸ Γαλλικὸν πρακτορεῖον εἰδήσεων πληροφορεῖται ἐξ ἐγκύρων πηγῶν ὅτι ὁ Κροῦστσεφ παρητήθη ἐπίσης καὶ τῆς θέσεώς του εἰς τὸ Προεζίντιουμ τῆς Κ.Ε. τοῦ Κ.Κ.Σ.Ε. Κατὰ τὸ «Τὰς», τὸ Προεζίντιουμ τοῦ Ἀνωτάτου Σοβιέτ, τοῦ ὁποίου προεδρεύει ὁ κ. Μικογιάν, ἀπεδέχθη τὴν αἴτησιν τοῦ Κροῦστσεφ διὰ τὴν ἀπαλλαγήν του ἐκ τῶν καθηκόντων του ὡς πρωθυπουργοῦ καὶ τὴν ἀντικατάστασίν του ὑπὸ τοῦ κ. Κοσίγκιν. Ἡ ἐφημερὶς «Πράβδα» εἰς τὸ φύλλον τῆς Παρασκευῆς δημοσιεύει τὴν εἴδησιν τῆς παραιτήσεως τοῦ Κροῦστσεφ ἐξ ὅλων τῶν ἀξιωμάτων του εἰς τὴν κυβέρνησιν καὶ τὸ κόμμα.

ΣΕΣΤΑΙ ἐν σπουδαίας φύσεως ἀνακοινωθέν.

Οἱ ὑπάλληλοι τῆς ἐν λόγῳ ἐφημερίδος ἐδήλωσαν, ὅτι δὲν γνωρίζουν τὸν λόγον, διὰ τὸν ὁποῖον ἡ «Ἰσβέστια» δὲν ἐξεδόθη, ἀλλὰ προσέθετον, ὅτι αὐτὴ θὰ ἐκδοθῇ αὔριον εἰς πρωϊνὴν ἔκδοσιν.

Ἐπίσης ἐδηλοῦτο, ὅτι τὸ ἀναμενόμενον ἀνακοινωθέν, ἂν τελικῶς ἐκδοθῇ, θὰ εἶναι πολιτικῆς φύσεως.

ΠΑΡΙΣΙΟΙ, 15.— Καθ' ἃ ἀγγέλλει τὸ Γαλλικὸν Πρακτορεῖον Εἰδήσεων, συμφώνως πρὸς πληροφορίας ληφθείσας ἐνταῦθα, τὸ ἐν Μόσχᾳ ἀναμενόμενον γεγονὸς θὰ εἶναι ἡ παραίτησις τοῦ Κροῦστσεφ ἀπὸ τὰ δύο ἀξιώματά του.

Κατὰ τὰς ἰδίας πληροφορίας, ὁ Μπρέζνιεφ προορίζεται διὰ τὸ ἀξίωμα τοῦ Α' γραμματέως τῆς Κ. Ε. τοῦ Κ. Κ. τῆς Σοβιετικῆς Ἑνώσεως καὶ ὁ Κοσίγκιν διὰ τὸ ἀξίωμα τοῦ προέδρου τῆς Κυβερνήσεως.

ΟΥΑΣΙΓΚΤΩΝ, 15.— Ἐκπρόσωπος τοῦ Σταίητ Ντηπάρτμεντ ἠρνήθη νὰ προβῇ εἰς οἱονδήποτε σχόλιον σχετικῶς μὲ τὰς φήμας ποὺ ἐκυκλοφόρησαν περὶ τοῦ Κροῦστσεφ.

ΜΕΓΑΛΑΙ ΜΕΤΑΒΟΛΑΙ ΕΙΣ ΤΗΝ ΗΓΕΣΙΑΝ ΤΟΥ ΚΡΕΜΛΙΝΟΥ

ΟΥΑΣΙΓΚΤΩΝ, 15.— Κατὰ τὸ Ἀμερικανικὸν πρακτορεῖον εἰδήσεων «Ἡνωμένος Τύπος», ἀνεπιβεβαίωτοι πληροφορίαι ἐκυκλοφόρησαν ἀπόψε εἰς τὴν Μόσχαν περὶ μεγάλων μεταβολῶν εἰς τὴν ἡγεσίαν τοῦ Κρεμλίνου.

ΤΟ ΟΝΟΜΑ ΤΟΥ ΚΡΟΥΣΤΣΕΦ ΔΕΝ ΑΝΑΦΕΡΕΤΑΙ

ΠΑΡΙΣΙΟΙ, 15.— Κατὰ πληροφορίας τοῦ Γαλλικοῦ Πρακτορείου Εἰδήσεων, σήμερον τὴν πρωΐαν οὐδόλως ἀνεφέρετο τὸ ὄνομα τοῦ κ. Κροῦστσεφ ἀπὸ τῶν στηλῶν τῆς «Πράβδα», ὀργάνου τοῦ Σ. Κ. Κ. Συγκεκριμένως, ἡ «Πράβδα» ἀνέφερεν, ὅτι συγχαρητήρια τηλεγραφήματα ἐκ μέρους τῶν ἡγετῶν τῶν ἀδελφῶν κομμάτων ἀπηυθύνοντο πρὸς τὴν Κεντρικὴν Ἐπιτροπὴν τοῦ Σ. Κ. Κ. καὶ οὐχὶ πρὸς τὸν κ. Κροῦστσεφ, ὡς ἀνέγραφε χθές.

Ἐξ ἄλλου, μετὰ μεγάλης ἐκπλήξεως παρετηρήθη ἡ ἀπουσία τοῦ ὀνόματος τοῦ κ. Κροῦστσεφ ἀπὸ τὸ γεῦμα, ποὺ παρετέθη σήμερον πρὸς τιμὴν τοῦ Κουβανοῦ προέδρου. Κατὰ τὰς κυκλοφορούσας φήμας, ἀναφέρονται τὰ ὀνόματα τοῦ Α' ἀντιπροέδρου τῆς Σοβιετικῆς Κυβερνήσεως κ. Κοσίγκιν καὶ τοῦ γραμματέως τοῦ Σ. Κ. Κ. κ. Μπρέζνιεφ εἰς τὰς πιθανὰς μεταβολὰς τῆς ἡγεσίας τοῦ Κρεμλίνου.

Ὡς μεταδίδει τὸ Γαλλικὸν Πρακτορεῖον Εἰδήσεων ἐκ Μόσχας, ἀπὸ πολλῶν ἡμερῶν ἀνταποκριταὶ τῶν χωρῶν τῆς Ἀνατολικῆς Εὐρώπης ἀνέφερον, ὅτι πραγματοποιοῦνται ὡρισμέναι συσκέψεις εἰς τὰ περίχωρα τῆς Μόσχας, εἰς τὰς ὁποίας μετέχουν πολλὰ μέλη τῆς Κεντρικῆς Ἐπιτροπῆς τοῦ Κ. Κ. Ρωσσίας.

Ὑπενθυμίζεται, ὅτι ὁ κ. Κροῦστσεφ εἶχεν ἀναχωρήσει ἐκ Μόσχας τὴν 30ὴν Σεπτεμβρίου διὰ Σότσι, ὅπου θὰ διήρχετο, διὰ πρώτην φορὰν ἐφέτος, τὰς διακοπάς του. Ἡ ἡμερομηνία τῆς ἐπιστροφῆς του δὲν εἶχεν ἀναγγελθῆ.

ΜΟΣΧΑ, 15.— Τὸ ἐπίσημον ὄργανον τοῦ Σοβιετικοῦ Κ. Κ. δημοσιεύει φωτογραφίας τῶν κ. κ Μπρέζνιεφ καὶ Κοσίγκιν καθὼς καὶ τὸ κείμενον τῶν διαταγμάτων τῶν μεταβολῶν.

Δέν εἶναι γνωστὸν ποῦ εὑρίσκεται ἐπὶ τοῦ παρόντος ὁ κ. Κροῦστσεφ.

Ὁ Κοσίγκιν ἐνεφανίσθη ἀπόψε εἰς τὴν ὀθόνην τῆς τηλεοράσεως κατὰ τὴν διάρκειαν ἐπισήμου τελετῆς πρὸς τιμὴν τοῦ Κουβανοῦ προέδρου Ντορτίκο. Παρὰ τὸ πλευρόν του εὑρίσκετο ὁ Μπρέζνιεφ.

Ὡς μεταδίδει τὸ Ἀμερικανικὸν Πρακτορεῖον Εἰδήσεων γιγαντιαία εἰκὼν τοῦ Κροῦστσεφ, ἡ ὁποία ἦτο ἀνηρτημένη εἰς τὴν πρόσοψιν τοῦ ξενοδοχείου «Μόσκβα» πλησίον τοῦ Κρεμλίνου, κατεβιβάσθη ἀπόψε περὶ τὴν 10.30 νυκτερινήν.

ΜΟΣΧΑ, 15.— Ἡ ἀντικατάστασις τοῦ Κροῦστσεφ ἀπεφασίσθη κατὰ τὴν διάρκειαν εἰδικῆς συνεδριάσεως εἰς τὴν ὁποίαν παρίσταντο τὰ κυριώτερα μέλη τῆς Κεντρικῆς Ἐπιτροπῆς ὡς καὶ αὐτὸς οὗτος ὁ Κρρῦστσεφ.

Ἐπίσης ἀγγέλλει ὅτι ὡς ἐγνώσθη ἐκ ἀσφαλοῦς πηγῆς, ἡ παραίτησις τοῦ Κροῦστσεφ θὰ ἀνακοινωθῇ ἐπισήμως αὔριον εἰς τὸν Σοβιετικὸν λαὸν διὰ τοῦ Τύπου καὶ τοῦ ραδιοφώνου.

Αἱ ἐπίσημοι φωτογραφίαι τοῦ Κροῦστσεφ κατεβιβάσθησαν σήμερον τὴν πρωΐαν ἐκ τῶν κυβερνητικῶν γραφείων εἰς δὲ τὰς κυριωτέρας ὁδοὺς τῆς Μόσχας περιπολοῦν μοτοσυκλεττισταὶ ἀστυνομικοί.

ΠΤΩΣΙΣ ΤΩΝ ΤΙΜΩΝ ΕΙΣ ΤΟ ΧΡΗΜΑΤΙΣΤΗΡΙΟΝ ΤΗΣ ΝΕΑΣ ΥΟΡΚΗΣ

ΝΕΑ ΥΟΡΚΗ, 15.— Συνεπεία τῶν φημῶν, ποὺ ἐκυκλοφόρησαν εἰς Μόσχαν, αἱ τιμαὶ εἰς τὸ Χρηματιστήριον τῆς Νέας Ὑόρκης ἐσημείωσαν πτῶσιν. Ἐσημειώθη ἀθρόα προσφορὰ ἀξιῶν.

ΜΟΣΧΑ, 15.— Ὁ Ἀτζούμπεϊ, γαμβρὸς ἐπὶ θυγατρὶ τοῦ

ΣΥΝΕΧΕΙΑ ΕΙΣ ΤΗΝ 4ην ΣΕΛΙΔΑ

ΕΠΕΙΓΟΝΤΑ ΤΗΛΕΓΡΑΦΗΜΑΤΑ
ΕΠΙ ΤΗΣ ΕΠΕΛΘΟΥΣΗΣ ΜΕΤΑΒΟΛΗΣ

ΕΛΣΙΝΚΙ, 15.— Ἐκ καλῶς πληροφορημένης πηγῆς τοῦ Ἑλσίνκι, ἐγνώσθη ὅτι ὁ Κροῦστσεφ θὰ ἐγκαταλείψῃ τὰ καθήκοντα τοῦ ἀρχηγοῦ τῆς Κυβερνήσεως καὶ τοῦ Α' γραμματέως τοῦ κόμματος.

Ἐκ τῆς αὐτῆς πηγῆς προστίθεται, ὅτι, συμφώνως πρὸς ὡρισμένας ἐνδείξεις, ὁ Κροῦστσεφ ἀπώλεσε τὴν πλειοψηφίαν ἐσχάτως κατὰ τὴν διάρκειαν συνεδριάσεως τῆς Κεντρικῆς Ἐπιτροπῆς τοῦ Κ. Κ. τῆς Σοβιετικῆς Ἑνώσεως.

ΜΟΣΧΑ, 15.— Ὡς μεταδίδει ὁ ἀνταποκριτὴς τοῦ «Ρώϋτερ», συνήθως καλῶς πληροφορημέναι πηγαὶ ἐδήλουν σήμερον, ὅτι ἀναμένεται νὰ ἀποδοθῇ ὑπὸ τοῦ ραδιοφωνικοῦ σταθμοῦ τῆς Σοβιετικῆς πρωτευούσης ὑψίστης σπουδαιότητος ἀνακοίνωσις ἀπόψε ἢ αὔριον.

Ἐν τῷ μεταξύ, ἡ ἀπογευματινὴ ἐφημερὶς «Ἰσβέστια», ὄργανον τῆς Σοβιετικῆς Κυβερνήσεως, δὲν ἐξεδόθη σήμερον, ἐνῷ ἐκυκλοφόρουν φῆμαι, ὅτι συντάσ-

ΒΟΡΕΙΟΕΛΛΑΔΙΚΗ ΒΙΒΛΙΟΘΗΚΗ

ΑΝΝΑ ΤΡΙΑΝΤΑΦΥΛΛΙΔΟΥ
Η ΜΕΓΑΛΗ ΜΑΚΕΔΟΝΙΣΣΑ

Ὑπὸ ΤΡΙΑΝΤ. Δ. ΘΕΟΔΩΡΙΔΟΥ

Ἕνα τελευταῖο βιβλίο τοῦ κ. Τριαντ. Δ. Θεοδωρίδη εἶναι ἀφιερωμένο στὴν Ἄννα Τριανταφυλλίδου, τὴ μεγάλη Μακεδόνισσα, ποὺ ἔκαμε τὴ ζωή της πράξη κοινωνικῆς ἀναμόρφωσης. Καὶ τὸ ἔργο της ἀναπτύχτηκε στὸ αἴσθημα τοῦ πιὸ ὑψηλοῦ γυναικείου κόσμου κι' ἔγινε κοινωνικὴ δημιουργία.

Στὸ βιβλίο του ὁ κ. Θεοδωρίδης δίδει ἀνάγλυφη τὴν εἰκόνα τῆς γυναίκας αὐτῆς, ποὺ ἐπὶ τόσα χρόνια ἔσκισε τὰ πνευματικὰ σκοτάδια κι' ἔχυσε σ' αὐτὰ τὸ φῶς ἀπὸ τὸν ἀνεξάντλητο πλοῦτο τῆς σκέψης της. Ἡ πολυσύνθετη μορφὴ τῆς Ἄννας Τριανταφυλλίδη μπῆκε ἀναπλαστικὰ στὰ χρόνια τοῦ ὑπόδουλου Ἑλληνισμοῦ. Ἦταν ἡ ὕπαρξη μὲ τὴν πολυμερῆ μόρφωση καὶ τὸ βαθὺ συναίσθημα, ποὺ ὁ κ. Θεοδωρίδης στὸ σταθερὸ διάγραμμα τῆς περιγραφῆς του παρουσιάζει σὰν γυναικεῖα ἰδέδες, πάνω σὲ θαυμάσιο ρεῦμα τόνων. Στὸ ὁλοδιάφανο βάθος τῆς ἀλήθειας αὐτῆς ὁ συγγραφεὺς ἔρχεται νὰ χαρακτηρίσῃ ἀπόλυτα τὴν τελειοποιημένη μορφὴ τῆς Μακεδόνισσας καὶ νὰ τὴν ἀνυψώσῃ σὲ πρότυπο, στὴν ἀνώτατη ἄποψή του.

Στὸ πνευματικὸ θερμοκήπιο, ποὺ διατηροῦσαν τότε ἡ Σέρρες καὶ ἔκρυσαν τὴν ἄρπα τῆς ἐλευθερίας ὁλόκληρες ὀκτάβες ψυχῶν, ἡ Ἄννα Τριανταφυλλίδη ἦταν κι' αὐτὴ μιὰ νότα βαθειά, ποὺ ἀναζωογονοῦσε τὰ ἰδανικὰ τῆς φυλῆς. Μπρὸς στὴ μεγάλη αὐτὴ γυναικεία φύση, ὁ συγγραφεὺς μὲ τὴν ὁλόφωτη πλήμμυρα τῆς πένας του δίνει πυκνὴ τὴν περίληψη τῆς ζωῆς της. Καὶ ἐρωτᾷ: «Ἦταν πανελλήνια μορφὴ ἡ Ἄννα Τριανταφυλλίδου; Δὲν τολμοῦμε θετικὰ νὰ ἀπαντήσουμε σὲ τοῦτη τὴν ἐρώτησι. Τὸ πολύπλευρο ἔργο της, ἐθνικό, ἐκπαιδευτικό, κοινωνικό, λογοτεχνικό, γεμάτο φῶς, ζωντανὸ πατριωτικὸ παλμὸ κι' ἀλήθεια, εἶναι τεράστιο καὶ ἡ πηγές του σκορπισμένες».

Βγαίνοντας ἀπὸ τὸ Ἀρσάκειο, ἡ Ἄννα Τριανταφυλλίδη κατέκτησε καὶ τὸ Ράλλειο βραβεῖο, περίφημο γιὰ τὴν ἐποχή του. Δεκαεννέα ἐτῶν, παίρνει πάνω της τὸ βάρος τῆς Παιδαγωγικῆς διευθύνσεως Παρθεναγωγείου γυμνασίου Σερρῶν. Ἐκεῖ μεταφέρει ὁλόθυμα τὴν ὑπόσταση τῆς πατριωτικῆς της φλόγας. Ἡ ἐξαίσια πηγαία ἀκτινοβολία της εἶναι εὐκίνητη καὶ τόσο δραστική, ὅσο νὰ διαβλέπεται γι' αὐτὴ ἕνας μεγάλος κίνδυνος. Ἐξόδευε ἐκεῖ ἀνυπολόγιστα τοὺς ἐνδόμυχους ἐνθουσιασμούς της, ὅπως καὶ τὴς ἀνώτερες λαχτάρες της. Τὸν ἀσίγαστο αὐτὸ πόθο τοῦ ἐθνισμοῦ της τὸν μεταφυτεύει καὶ στὴς μαθήτριές της. Ἀποκτοῦν κι' αὐτὲς τὴν ἴδια σκέψη, τὴν ἴδια βεβαιότητα, τὴ γεμάτη τόλμη. Καὶ ἕνα ὄνειρο ἄγριας ἀναμονῆς γεννιέται μέσα τους. Τὸ δημιουργικό της ἔργο, ποὺ τὸ περιβάλλει ἡ ἱερότητα, ἀναγνωρίζεται τόσο, ὥστε νὰ προσφερθῇ θέση στὸ πρότυπο Παρθεναγωγεῖο τοῦ Συλλόγου Κυριῶν ὑπὲρ τῆς γυναικείας ἐκπαιδεύσεως. Ἐν συνεχείᾳ, καταλαμβάνει τὴ θέση τῆς γενικῆς ἐπόπτριας τοῦ Ἀρσακείου Ἀθηνῶν καὶ τὸν ἴδιο χρόνο ἐκχωρεῖται σ' αὐτὴ καὶ τὴς ἀδελφές της τὸ Πρότυπον Ἑλληνικὸν Παρθεναγωγεῖον Δεσποινίδων Τριανταφυλλίδου. Ἐκεῖ ἡ ὑπέρτατη ἀξία τῆς δράσης της γίνεται πράξη ὁλοκληρωμένη ἐπὶ εἴκοσι χρόνια. Ἔπειτα, τὸ Παρθεναγωγεῖο κλείνει, λόγῳ τοῦ ἀποκλεισμοῦ τοῦ πρώτου πολέμου.

Διδάσκει στὰ Ἀνάκτορα καὶ γίνεται λάτρης τοῦ Βασιλέως Κωνσταντίνου. Τέλος, ἡ δράση της ἀναπτύσσεται στὴν ἀνώτερη λειτουργία τοῦ Λυκείου Ἑλληνίδων. Ἐδῶ ὁ συγγραφέας ὁμιλεῖ γιὰ τὴν ὑπέρτατη παρουσία τῆς πνευματικῆς της νομοτέλειας. Μᾶς παραχωρεῖ ἀκόμα μερικὰ ποιήματά της, ποὺ κρατᾶνε τὴς χρυσὲς κλωστὲς τοῦ χρόνου, ποὺ πέρασε μέσ' ἀπ' αὐτὲς τὰ μαργαριτάρια τῆς ζωῆς της.

Φθάνοντας στὸ τέλος τοῦ βιβλίου, σοῦ μένει τὸ ἀπόμοιρο μιᾶς εὐλάβειας γιὰ τὴ γυναικεία αὐτὴ ὕπαρξη, ποὺ ἔσμιξε τὴ γνώση τῆς σοφίας μὲ τὸν παλμὸ τοῦ πατριωτισμοῦ κι' ἔγινε ἕνα φύλλο περασμένης καὶ τωρινῆς ἱστορίας, γεμάτο ἀπὸ πλοῦτον σκέψεων καὶ εἰκόνων.

ΕΥΑ

ΔΗΛΩΣΕΙΣ ΕΠΙ ΤΟΥ ΚΥΒΕΡΝΗΤΙΚΟΥ ΠΡΟΓΡΑΜΜΑΤΟΣ

Ο κ. ΠΑΝΑΓ. ΚΑΝΕΛΛΟΠΟΥΛΟΣ ΑΠΟΚΑΛΥΠΤΕΙ ΤΗΝ ΕΚΤΑΣΙΝ ΤΗΣ ΠΑΡΑΠΛΑΝΗΣΕΩΣ ΤΩΝ ΑΓΡΟΤΩΝ ΑΠΑΡΙΘΜΕΙ ΒΑΡΕΙΑΣ ΑΝΑΚΟΛΟΥΘΙΑΣ ΤΗΣ Ε. Κ.

Η ΚΥΒΕΡΝΗΣΙΣ ΠΑΠΑΝΔΡΕΟΥ ΕΠΑΝΕΡΧΕΤΑΙ ΜΕΤΑΝΟΟΥΣΑ ΕΙΣ ΤΗΝ ΠΟΛΙΤΙΚΗΝ ΤΗΣ Ε.Ρ.Ε.

ΑΘΗΝΑΙ, 15.— Ὁ ἀρχηγὸς τῆς ΕΡΕ κ. Παν. Κανελλόπουλος προέβη εἰς τὰς κάτωθι δηλώσεις σχετικῶς μὲ τὴν ἐξαγγελίαν ὑπὸ τῆς Κυβερνήσεως τοῦ 5ετοῦς προγράμματος γεωργικῆς ἀναπτύξεως:

«Πράττω τὸ πᾶν, ἀφ' ὅτου ἀσκῶ τὸ λειτούργημα τοῦ ἀρχηγοῦ τῆς Ἀξιωματικῆς Ἀντιπολιτεύσεως, διὰ νὰ εἶμαι προσεκτικὸς εἰς τὰς ἐκφράσεις μου. Διότι τιμῶ τοὺς ἀντιπάλους μου καὶ γνωρίζω, ὅτι δὲν εἶναι διόλου εὔκολος ἡ διακυβέρνησις μιᾶς χώρας.

»Εἶμαι, ὅμως, ὑποχρεωμένος σήμερον νὰ εἶμαι ὠμὸς καὶ νὰ εἴπω ὅτι διὰ τῶν ἀνακοινώσεων τοῦ κ. Πρωθυπουργοῦ, ποὺ ἀναφέρονται εἰς τὴν δῆθεν «ἐπαναστατικὴν» ἀγροτικὴν πολιτικήν του, ἀφ' ἑνὸς μὲν ἀποκαλύπτεται ἡ ἔκτασις τῆς παραπλανήσεως τοῦ Ἕλληνος ἀγρότου ἐκ μέρους τῆς Ἑνώσεως Κέντρου, ἀφ' ἑτέρου ὑποβάλλεται κατ' οὐσίαν δήλωσις μετανοίας τῆς Κυβερνήσεως διὰ τὴν ἀσκηθεῖσαν ὑπ' αὐτῆς μέχρι σήμερον πολιτικήν.

»Ἔλεγε τὸν 25ην Ἰουνίου 1961 ὁ κ. Παπανδρέου, ὅτι ἐμμένει εἰς τὸν καθορισμὸν βασικῆς τιμῆς μαλακοῦ σίτου πρὸς 3,50 δραχμὰς κατὰ κιλόν, ἀφ' ἧς ὅμως ὁ κ. Παπανδρέου ἔγινε Πρωθυπουργός, ἔπαυσε πλέον νὰ ἐμμένῃ καὶ ἤδη, παρὰ τὴν σημειωθεῖσαν ἄνοδον τοῦ τιμαρίθμου, καθορίζεται ὑπὸ τῆς Κυβερνήσεως βασικὴ τιμὴ διὰ τοὺς παραγωγοὺς τοὺς κάτω τῶν 40 στρεμμάτων 3 δραχ., διὰ τοὺς παραγωγοὺς 40 - 100 στρεμμάτων 2,80 καὶ διὰ τοὺς παραγωγοὺς ἄνω τῶν 100 στρεμμάτων 2,60 δραχ. Αὐτὴ εἶναι ἡ πρώτη ἀνακολουθία του.

»Ἐξ ἄλλου, ἡ πρώτη περυσινὴ Κυβέρνησις τοῦ Κέντρου, ἀποβλέπουσα ἀποκλειστικῶς εἰς τὴν προπαρασκευὴν τῶν ἐκλογῶν τῆς 16ης Φεβρουαρίου, δὲν ἐδίστασε νὰ προτρέψῃ καὶ νὰ ἐνισχύσῃ δι' ὅλων τῶν μέσων τὴν σιτοκαλλιέργειαν, τῆς ὁποίας καὶ προεκάλεσε τὴν ἀλόγιστον αὔξησιν. Τοῦτο ὅμως δὲν ἐμποδίζει τὴν Κυβέρνησιν σήμερον νὰ ἐξαγγέλλῃ ὅτι ἀποβλέπει εἰς τὸν περιορισμὸν τῆς σιτοκαλλιεργείας. Αὐτὴ εἶναι ἡ δευτέρα βαρεῖα ἀνακολουθία.

»Ἡ Κυβέρνησις διὰ τῶν δηλώσεών της ἐμφανίζεται ὡς ὁ ἐφευρέτης τῆς πολιτικῆς τῆς ἀναδιαρθρώσεως τῶν καλλιεργειῶν. Τοῦτο εἶναι ἀνακριβές, ὄχι μόνον διότι ἡ ΕΡΕ ἐφήρμοσε μὲ πείσμονα συστηματικότητα τὴν πολιτικὴν ταύτην, ἀλλὰ καὶ διότι ἡ δημαγωγία τῆς Ἑνώσεως Κέντρου εἶχεν ὡς ἀποτέλεσμα νὰ μειωθῇ ἡ καλλιέργεια τοῦ βάμβακος ἀπὸ 2.300.000 στρέμματα εἰς 1.420.000 τὸ 1964. Ἀντὶ 95.000 τόννων βάμβακος, παραχθέντων τὸ 1963, παρήχθησαν ἐφέτος 65.000 τόννοι, καὶ ὁ κ. Πρωθυπουργός, τρομάξας ἀπὸ τὸ κατάντημα, ὑπόσχεται ἤδη νὰ διπλασιάσῃ ἐντὸς 5ετίας τὴν βαμβακοπαραγωγήν. Ἐρωτῶ: Ποίαν; Βάσει τῆς ἰδικῆς μας τῶν 95.000 τόννων ἢ τῆς ἰδικῆς του τῶν 65.000 τόννων;

»Ἡ Κυβέρνησις ἐφεῦρε καὶ τὰς σιταποθήκας. Πρὸς τί; Ἀφοῦ ἀποβλέπει εἰς τὴν μείωσιν τῆς σιτοκαλλιεργείας καὶ ἀφοῦ ἡμεῖς κατεσκευάσαμεν καὶ μεταλλικὰς ἀποθήκας, χωρητικότητος 65.000 τόννων, ὑπερεπαρκεῖς ἐὰν πρόκειται νὰ περιορισθῇ ἡ σιτοκαλλιέργεια μέχρι τῶν ὁρίων τῆς σιταρκείας, ὅπως ἐξαγγέλλει ἡ Κυβέρνησις, τί χρειάζεται ἡ πρακτικὴ ἐφεύρεσις;

»Ἡ Κυβέρνησις ἐφεῦρε καὶ τὰς ἐπιδοτήσεις, ὡς κίνητρα πρὸς ἀναδιάρθρωσιν. Ἀλλὰ ὁ τελευταῖος Ἕλλην ἀγρότης γνωρίζει, ὅτι ἐφηρμόσαμεν ἀπὸ πολλῶν ἐτῶν τὴν πολιτικὴν τῶν ἐπιδοτήσεων καὶ ὅτι ἡ ΕΡΕ εἶχε συστήσει ἐνώπιον τῆς Βουλῆς εἰς τὴν Κυβέρνησιν νὰ συνεχίσῃ τὴν ἰδικήν μας πολιτικήν, χορηγοῦσα ηὐξημένας ἐπιδοτήσεις πρὸς τοὺς βαμβακοπαραγωγούς. Ἐχρειάσθησαν ἕνδεκα μῆνες ἰδοὺ νὰ ἐπανέλθῃ μετανοοῦσα ἡ Κυβέρνησις εἰς τὴν πολιτικὴν τῆς ΕΡΕ.

»Προξενεῖ ἐντύπωσιν, ὅτι ἡ Κυ-

ΣΥΝΕΧΕΙΑ ΕΙΣ ΤΗΝ 4ην ΣΕΛΙΔΑ

ΔΙΑ ΝΑ ΑΝΤΙΜΕΤΩΠΙΣΘΟΥΝ ΑΙ ΔΥΣΧΕΡΕΙΑΙ

ΚΑΙ ΕΣΩΤΕΡΙΚΟΝ ΔΑΝΕΙΟΝ ΣΥΝΑΠΤΕΙ Η ΚΥΒΕΡΝΗΣΙΣ

ΘΑ ΕΙΝΑΙ ΥΨΟΥΣ 1.500 ΕΚΑΤΟΜ.

ΑΘΗΝΑΙ, 15.— Ὡς ἐδήλωσεν ὁ ὑπουργὸς Οἰκονομικῶν κ. Μητσοτάκης, κατατίθεται εἰς τὴν Ἐπιτροπὴν Ἐξουσιοδοτήσεως σχέδιον Ν. Δ. διὰ τοῦ ὁποίου παρέχεται εἰς τὴν Κυβέρνησιν ἐξουσιοδότησις ὅπως προβῇ εἰς τὴν σύναψιν ἐσωτερικοῦ λαχειοφόρου δανείου. Τὸ προϊὸν τοῦ δανείου τούτου θὰ χρησιμοποιηθῇ πρὸς χρηματοδότησιν τοῦ προγράμματος δημοσίων ἐπενδύσεων. Τὸ ὕψος τοῦ δανείου θὰ ἀνέρχεται εἰς 1.500 ἑκατομμύρια δρχ. Μέρος τοῦ δανείου τούτου ἐξ 600 ἑκατομμυρίων, προοριζόμενον διὰ τὴν χρηματοδότησιν τοῦ προγράμματος Δημοσίων ἐπενδύσεων τοῦ τρέχοντος ἔτους, θὰ ἐκδοθῇ ἐντὸς τοῦ Νοεμβρίου.

ΕΙΣ ΤΗΝ ΒΑΣΙΝ ΑΡΑΞΟΥ

ΚΑΙ ΝΕΟΝ ΔΥΣΤΥΧΗΜΑ ΕΠΛΗΞΕ ΤΗΝ ΑΕΡΟΠΟΡΙΑΝ

ΑΕΡΙΩΘΟΥΜΕΝΟΝ ΚΑΤΑ ΤΗΝ ΑΠΟΓΕΙΩΣΙΝ ΚΑΤΕΣΤΡΑΦΗ ΦΟΝΕΥΘΕΝΤΟΣ ΤΟΥ ΠΙΛΟΤΟΥ

ΑΘΗΝΑΙ, 15.— Ἀνεκοινώθη ἐκ τοῦ Γ.Ε.Α., ὅτι σήμερον καὶ ὥραν 5.40' μ. μ. ἀεριωθούμενον ἀεροσκάφος τῆς βάσεως Ἀράξου, ἀπογειούμενον δι' ἐκτέλεσιν πτήσεως ναυτιλίας καὶ εὑρισκόμενον εἰς τὸ τέλος περίπου τῆς διαδρομῆς ἀπογειώσεως, ἐματαίωσε τὴν ἀπογείωσιν, προφανῶς λόγῳ μηχανικῆς βλάβης, μὲ ἀποτέλεσμα νὰ ἐξέλθῃ τοῦ διαδρόμου καὶ νὰ καταστραφῇ.

Ὁ χειριστὴς τοῦ ἀεροσκάφους ὑποσμηναγὸς Δημ. Μάνδαλος ἐφονεύθη.

Ἡ ἐπιτροπὴ ἀτυχημάτων τοῦ Γ.Ε.Α. ἐπελήφθη τῶν αἰτίων τοῦ δυστυχήματος.

Ἀπόφασις τοῦ κ. Παπανδρέου

ΜΕΤΑΒΟΛΑΙ ΕΓΙΝΑΝ ΕΙΣ ΤΗΝ ΣΥΝΘΕΣΙΝ ΤΗΣ ΚΥΒΕΡΝΗΣΕΩΣ

Οὐδεμία ἐδόθη ἐπίσημος ἑρμηνεία

ΑΘΗΝΑΙ, 15.— Ὁ πρωθυπουργὸς κ. Γ. Παπανδρέου προέβη σήμερον εἰς ὡρισμένας μεταβολὰς εἰς τὴν σύνθεσιν τῆς κυβερνήσεώς του.

Ὁ ὑπουργὸς τῆς Δικαιοσύνης κ. Πολυχρονίδης ἀναλαμβάνει τὸ ὑφυπουργεῖον τῶν Ἐσωτερικῶν, τὸ ὁποῖον καὶ προάγεται εἰς ὑπουργεῖον Δημοσίας Τάξεως.

Ὁ ὑφυπουργὸς τῶν Ἐσωτερικῶν κ.