Ἐπ' εὐκαιρίᾳ τῆς 19ης ἐπετείου ἀπὸ τῆς ἱδρύσεως τοῦ Ο.Η.Ε., οἱ ἀγαπῶντες τὴν εἰρήνην εὔχονται, ὅπως ὁ Ὀργανισμὸς συνεχίσῃ ἐπὶ συναπτὰς δεκαετηρίδας τὸ κοσμοσωτήριον ἔργον του.

ΠΕΛΟΠΟΝΝΗΣΟΣ

Ἔφθασεν ἡ ἐπέτειος τῆς ἱστορικῆς 28ης. Ἂς τὴν ὑποδεχθῶμεν ὅλοι μὲ ἀνάτασιν ψυχῶν καὶ πατριωτικὴν ἔξαρσιν, ὥστε ἡ ἀναπόλησις τῶν ὡρῶν ἐκείνων τῆς Δευτέρας 28-10-1940 νὰ κολπώσῃ ἔτι περισσότερον τὸ ἱερὸν συναίσθημα ὑπὲρ τῆς Πατρίδος.

ΔΙΑ ΝΑ ΕΠΙΤΕΛΗ ΤΗΝ ΕΘΝΙΚΗΝ ΑΠΟΣΤΟΛΗΝ ΤΟΥ

Ο ΕΠΑΡΧΙΑΚΟΣ ΤΥΠΟΣ ΠΡΕΠΕΙ ΝΑ ΕΙΝΑΙ ΑΝΕΞΑΡΤΗΤΟΣ ΚΑΙ ΕΠΙΒΛΗΤΙΚΟΣ ΕΙΣ ΕΜΦΑΝΙΣΙΝ

ΠΡΟΣ ΤΟΥΤΟ ΟΦΕΙΛΕΙ ΝΑ ΒΟΗΘΗΣΗ Η ΠΟΛΙΤΕΙΑ

Η ΕΝΩΣΙΣ ΙΔΙΟΚΤΗΤΩΝ ΕΠΑΡΧΙΑΚΩΝ ΕΦΗΜΕΡΙΔΩΝ ΕΔΕΞΙΩΘΗ ΕΚΠΡΟΣΩΠΟΥΣ ΤΗΣ ΚΥΒΕΡΝΗΣΕΩΣ ΚΑΙ ΤΩΝ ΚΟΜΜΑΤΩΝ

ΑΘΗΝΑΙ.— Ὁ Πρόεδρος καὶ τὸ διοικητικὸν συμβούλιον τῆς Ἑνώσεως Ἰδιοκτητῶν Ἡμερησίων Ἐπαρχιακῶν Ἐφημερίδων τῆς Ἑλλάδος ἐδεξιώθησαν, εἰς τὴν αἴθουσαν τοῦ ξενοδοχείου «King's Palace», τὸν Πρόεδρον καὶ τὰ μέλη τῆς Κοινοβουλευτικῆς Ἐπιτροπῆς Ἐξουσιοδοτήσεως.

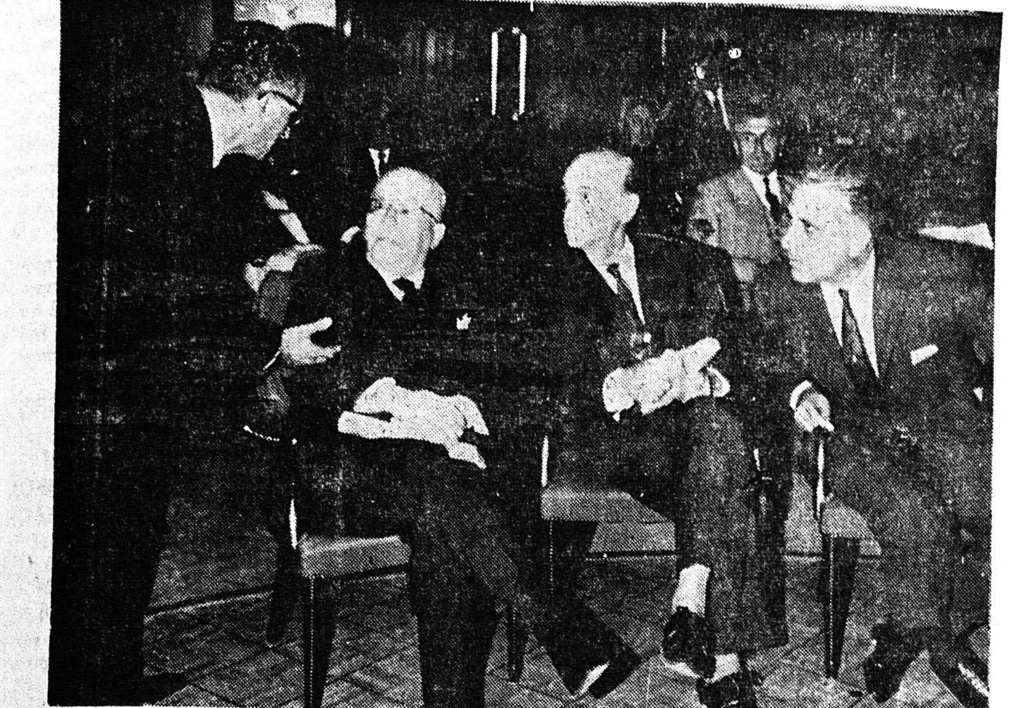

Ὁ ὑπουργὸς καὶ ὁ ὑφυπουργὸς Προεδρίας τῆς Κυβερνήσεως κ. κ. ΠΑΠΑΣΠΥΡΟΥ καὶ ΜΥΛΩΝΑΣ, συνομιλοῦντες, κατὰ τὴν δεξίωσιν, μὲ ἐκπροσώπους τῆς διοικήσεως τῆς Ἑνώσεως Ἰδιοκτητῶν Ἡμερησίων Ἐπαρχιακῶν Ἐφημερίδων

Εἰς τὴν δεξίωσιν παρέστησαν οἱ ὑπουργὸς καὶ ὑφυπουργὸς Προεδρίας Κυβερνήσεως κ. κ. Δ. Παπασπύρου καὶ Γ. Μυλωνᾶς, ὁ Ἀρχηγὸς τῆς ΕΡΕ κ. Π. Κανελλόπουλος, τὰ μέλη τῆς διοικούσης ἐπιτροπῆς τῆς ΕΔΑ κ. κ. Η. Ἠλιοῦ καὶ Ι. Παπαδημητρίου, ὁ Πρόεδρος τῆς Βουλῆς κ. Γ. Ἀθανασιάδης - Νόβας, ὁ Α΄ ἀντιπρόεδρος κ. Ἐμ. Μπακλατζῆς, ὅλα τὰ μέλη τῆς Κοινοβουλευτικῆς Ἐπιτροπῆς Ἐξουσιοδοτήσεως, βουλευταί, ὁ γενικὸς διευθυντὴς τοῦ ὑπουργείου Προεδρίας κ. Γ. Καβουνίδης, ὁ εἰδικὸς σύμβουλος τῆς Προεδρίας κ. Δ. Συναδινός, ὁ διευθυντὴς Τύπου κ. Κ. Κεφάλας, ὁ πρόεδρος τῆς Ἑταιρίας Δημοσίων Σχέσεων κ. Μάνος Παυλίδης, ὁ διευθυντὴς τοῦ Γραφείου Τύπου τῆς ΕΡΕ κ. Λ. Κονιτόπουλος καὶ πλεῖστοι ὑπηρεσιακοὶ παράγοντες τοῦ ὑφυπουργείου Προεδρίας Κυβερνήσεως. Τὸ διοικητικὸν συμβούλιον τῆς Ἑνώσεως Ἰδιοκτητῶν Ἐπαρχιακῶν Ἐφημερίδων ἐπλαισίωσαν, προσκληθέντες, διευθυνταὶ καὶ ἰδιοκτῆται πολλῶν δημοσιογραφικῶν ὀργάνων τῆς Ἐπαρχιακῆς Ἑλλάδος.

Κατὰ τὴν δεξίωσιν, ὁ πρόεδρος τῆς Ἑνώσεως Ἰδιοκτητῶν Ἡμερησίων Ἐπαρχιακῶν Ἐφημερίδων κ. Π. Μπακλαβᾶς, προσφωνῶν τοὺς προσκεκλημένους, ἀφοῦ ηὐχαρίστησεν αὐτοὺς διὰ τὴν ἀποδοχὴν τῆς προσκλήσεως, ἀνεφέρθη εἰς τὸν σκοπὸν τῆς συγκεντρώσεως, εἰπών, μεταξὺ ἄλλων, καὶ τὰ ἑξῆς:

«Κίνητρον τῆς πρωτοβουλίας μας ταύτης, νὰ προέλθωμεν εἰς μίαν μεθ' ὑμῶν προσωπικὴν ἐπαφήν, εἰς τὸ πρότυπον μιᾶς φιλικῆς συναναστροφῆς, ὑπῆρξεν ἡ πηγαία, ὅσον καὶ ἁγνὴ διάθεσίς μας νὰ σφυρηλατήσωμεν πνεῦμα συνεργασίας καὶ νὰ καταστήσωμεν ὑμᾶς κοινωνοὺς τῶν ἀνησυ-

Ὁ ὑπουργὸς Προεδρίας τῆς Κυβερνήσεως κ. ΔΗΜ. ΠΑΠΑΣΠΥΡΟΥ

χιῶν μας, ἀλλὰ καὶ τῶν ὁραματισμῶν μας, περὶ τῆς ἀνάγκης νὰ ἐπιτελέσωμεν γονιμωτέραν τὴν ὑψίστην ἀποστολήν μας, νὰ οὐσιαστικοποιήσωμεν τὸν ρόλον τὸν ὁποῖον διαδραματίζομεν, ὡς διερμηνεῖς τῆς Κοινῆς Γνώμης, καὶ νὰ ἐπισημάνωμεν τὰς δυνατότητας, αἵτινες δύνανται νὰ δημιουργηθοῦν, ἐπ' ἀγαθῷ τοῦ Ἔθνους καὶ τοῦ Λαοῦ. Καὶ τοῦτο θὰ ἐπιτευχθῇ, ἐφ' ὅσον ὁ Ἡμερήσιος Ἐπαρχιακὸς Τύπος τῆς Ἑλλάδος καταστῇ ἀνεξάρτητος, ἐλεύθερος καὶ ἐπιβλητικός, εἰς ἐμφάνισιν καὶ προβολήν, μὲ τὴν στοργικὴν συμπαράστασιν τῆς Πολιτείας».

Ἐν συνεχείᾳ ἀνεφέρθη εἰς τὴν διαφορὰν μεταχειρίσεως τῆς Πολιτείας μεταξὺ τοῦ Ἀθηναϊκοῦ καὶ τοῦ Ἐπαρχιακοῦ Τύπου καὶ ὑπεγράμμισε τὴν ἀδικίαν, τὴν ὁποίαν ὑφίστανται αἱ ἐφημερίδες τῆς Ἐπαρχιακῆς Ἑλλάδος. Συνεχίζων δέ, προσέθεσε τὰ ἀκόλουθα:

«Ἂς συγχωρηθῇ νὰ εἴπωμεν, ὅτι, ἐὰν συνεχισθῇ τὸ καθεστὼς τοῦτο τῶν ἀνίσων σχέσεων καὶ προνομιακῆς μεταχειρίσεως μεταξὺ τοῦ ἡμερησίου ἐπαρχιακοῦ Τύπου καὶ τοῦ τοιούτου τῆς Πρωτευούσης, αἱ συνέπειαι εἰς βάρος τῆς πολιτικῆς, οἰκονομικῆς καὶ κοινωνικῆς ἀνελίξεως ἐν Ἑλλάδι θὰ εἶναι καταλυτικαὶ εἰς βάρος τῆς ἐπαρχιακῆς Ἑλλάδος, εἰς σημεῖον, ὥστε νὰ διαμορφωθοῦν συνθῆκαι καταλύσεως πάσης ἐννοίας ὁμαλῆς λειτουργίας τῶν δημοκρατικῶν μας θεσμῶν. Καὶ δὲν πρέπει νὰ ὑποτιμᾶται παρ' οὐδενός, ὅτι ἡ μὴ ἐξισορρόπησις τῶν ἐπιδράσεων, τὰς ὁποίας ἀσκοῦν ἐπὶ τῆς Ἑλληνικῆς Κοινῆς Γνώμης τὰ μεγαθήρια τοῦ Τύπου σήμερον, προκαλεῖ ἤδη ἀνωμαλίας εἰς τὸν πολιτικόν μας βίον».

Καταλήγων, ὁ κ. Μπακλαβᾶς εἶπεν:

«Μετ' ἐκτίμησιν τῆς σοβαρότητος τῶν προβλημάτων τοῦ ἡμερησίου ἐπαρχιακοῦ Τύπου τῆς Ἑλλάδος, σᾶς παρακαλοῦμεν, ὅπως προχωρήσητε μὲ γενναιότητα εἰς τὴν ἐπίλυσίν των. Νὰ εἶσθε δὲ βέβαιοι, ὅτι, μὲ τὴν προσφοράν σας αὐτήν, θὰ γίνετε οἱ σκαπανεῖς ἀνελίξεως καὶ προόδου τῆς ἐπαρχιακῆς Ἑλλάδος καὶ οἱ ἀντιστηρικταὶ τῶν ἀγωνιστῶν τῆς ἐπαρχιακῆς δημοσιογραφίας, οἱ ὁποῖοι, μαζί σας, εἰς τὴν ἐπαρχιακὴν Ἑλλάδα, καλλιεργοῦν τὸ πνεῦμα τῆς ἐθνικῆς ἑνότητος, ἐμπνέουν εἰς τὸν ἀγωνιζόμενον λαὸν τῆς ἐπαρχιακῆς Ἑλλάδος τὴν αἰσιοδοξίαν καὶ ἵστανται, ἐν παντί, καί, ὑπὸ τὰς δυσμενεστέρας συνθήκας, ἀκοίμητοι φρουροὶ ἐπὶ

Ὁ ἀρχηγὸς τῆς Ε.Ρ.Ε. κ. ΠΑΝΑΓΙΩΤΗΣ ΚΑΝΕΛΛΟΠΟΥΛΟΣ ὁμιλῶν κατὰ τὴν δεξίωσιν

τῶν ἐπάλξεων τῆς ἐθνικῆς μας ζωῆς».

Ο ΥΦΥΠΟΥΡΓΟΣ ΤΗΣ ΠΡΟΕΔΡΙΑΣ

Ἐν συνεχείᾳ, ὡμίλησεν ὁ ὑφυπουργὸς Προεδρίας τῆς Κυβερνήσεως κ. Γ. Μυλωνᾶς, ὁ ὁποῖος, ἀφοῦ ἐξῆρε τὴν ἀποστολὴν τοῦ ἡμερησίου ἐπαρχιακοῦ Τύπου καὶ τὴν θετικὴν συμβολήν του εἰς τὴν οἰκονομικήν, κοινωνικὴν καὶ πολιτιστικὴν ἀνάπτυξιν τῆς ἐπαρχια-

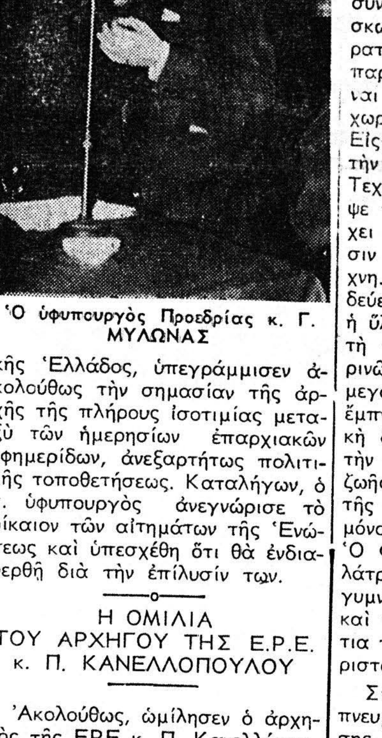

Ὁ ὑφυπουργὸς Προεδρίας κ. Γ. ΜΥΛΩΝΑΣ

κῆς Ἑλλάδος, ὑπεγράμμισεν ἀκολούθως τὴν σημασίαν τῆς ἀρχῆς τῆς πλήρους ἰσοτιμίας μεταξὺ τῶν ἡμερησίων ἐπαρχιακῶν ἐφημερίδων, ἀνεξαρτήτως πολιτικῆς τοποθετήσεως. Καταλήγων, ὁ κ. ὑφυπουργὸς ἀνεγνώρισε τὸ δίκαιον τῶν αἰτημάτων τῆς Ἑνώσεως καὶ ὑπεσχέθη ὅτι θὰ ἐνδιαφερθῇ διὰ τὴν ἐπίλυσίν των.

Η ΟΜΙΛΙΑ ΤΟΥ ΑΡΧΗΓΟΥ ΤΗΣ Ε.Ρ.Ε. κ. Π. ΚΑΝΕΛΛΟΠΟΥΛΟΥ

Ἀκολούθως, ὡμίλησεν ὁ ἀρχηγὸς τῆς ΕΡΕ κ. Π. Κανελλόπουλος, ὁ ὁποῖος, μεταξὺ ἄλλων, εἶπε τὰ ἑξῆς:

«Ἐμνημονεύθησαν προηγουμένως δύο Νόμοι, οἱ ὁποῖοι ἐψηφίσθησαν κατὰ τὰ τελευταῖα ἔτη ἀπὸ ὁλόκληρον τὴν Βουλήν. Νομίζω, ὅτι δὲν ὑπῆρξε διαφωνία κανενὸς κόμματος. Πρέπει, ἐπειδὴ ἔχω παρακολουθήσει τὸ θέμα καὶ εἶχα προσωπικῶς ἐνδιαφερθῆ (καὶ θὰ σᾶς πῶ, γιατί προσωπικῶς) πρέπει νὰ σᾶς πῶ, ὅτι οἱ Νόμοι ἐκεῖνοι δὲν ἀνταπεκρίνοντο, βεβαίως, πλήρως εἰς τὰ αἰτήματα τοῦ Ἐπαρχιακοῦ Τύπου. Τὰ αἰτήματα τοῦ Ἐπαρχιακοῦ Τύπου εἶναι φυσικὸν νὰ εἶναι ἀκόμη ἐν πολλοῖς ἀνικανοποίητα. Λέγω εἶναι φυσικόν, διότι τὸ πρόβλημα γενικὰ τὸ συγκρινόμενο μὲ τὴν ὑπόθεσιν τοῦ Ἐπαρχιακοῦ Τύπου δὲν εἶναι ἁπλοῦν. Ἐγένοντο βήματα καὶ πρέπει νὰ γίνουν καὶ ἄλλα, ἡ πρωτοβουλία ἤδη ἀνήκει εἰς τὴν Κυβέρνησιν τὴν παροῦσαν. Εἶμαι εὐτυχής, διότι ἤκουσα τὸν ἐκπρόσωπον τῆς Κυβερνήσεως νὰ λέγῃ, ὅτι μπορεῖ νὰ ἀποτελέσῃ τὴν βάσιν Νομοσχεδίου, τὸ ὁποῖον θὰ φέρῃ πλέον ἡ Κυβέρνησις, καὶ θὰ ἤθελα νὰ σᾶς βεβαιώσω ἐκ τῶν προτέρων, ὅτι τὸ Νομοσχέδιον αὐτὸ θὰ τύχῃ τῆς ἀπολύτου καὶ ἀμερίστου ὑποστηρίξεως τοῦ κόμματος τοῦ ὁποίου ἡγοῦμαι. Δὲν θὰ πλειοδοτήσω εἰς τὴν ὑποστήριξιν τοῦ Ἐπαρχιακοῦ Τύπου... Δὲν ταιριάζει εἰς τὸν χαρακτῆρα μου. Ὅταν ἡ Κυβέρνησις θὰ ἔλθῃ καὶ θὰ πῇ ὅτι εἶναι εἰς θέσιν νὰ κάμῃ τοῦτο ἢ ἐκεῖνο, θὰ τὸ ἐγκρίνωμεν».

ΟΙ ΑΛΛΟΙ ΟΜΙΛΗΤΑΙ

Ἐκ μέρους τῆς ΕΔΑ ὡμίλησε δι' ὀλίγων ὁ κ. Ι. Παπαδημητρίου, ὁ ὁποῖος ὑπεσχέθη, ὅτι ἡ Ἀριστερὰ θὰ «ὑποστηρίξῃ πᾶν μέτρον ὑπὲρ τοῦ Τύπου».

Τέλος, ὡμίλησε δι' ὀλίγων ὁ ὑπουργὸς Προεδρίας τῆς Κυβερνήσεως κ. Παπασπύρου, ὁ ὁποῖος, ἀφοῦ ἀπηύθυνε χαιρετισμόν, ἐτόνισεν, ὅτι «τὸ χαρακτηριστικὸν εἶναι, ὅτι αἱ ἐπαρχιακαὶ ἐφημερίδες ἔχουν ἀπομείνει οἱ ἀσκητικὲς ἐπιχειρήσεις καὶ δὲν πῆραν τὴν μορφὴν τῶν νεοπλουτικῶν ἐπιχειρήσεων καὶ τῶν ἐπιδόσεων τῶν συγχρόνων. Παρέμειναν οἱ ἐκδόται καὶ διευθυνταὶ των οἱ ἀφανεῖς ἥρωες, τοὺς ὁποίους ὅλοι πρέπει νὰ τιμοῦμε».

ΛΑΧΕΙΟΝ ΣΥΝΤΑΚΤΩΝ

ΕΠΑΝΑΣΤΑΤΙΚΑ ΠΟΛΕΜΙΚΑ ΟΧΗΜΑΤΑ

ΠΛΑΣΤΙΚΑ ΤΑΝΚΣ ΑΠΕΚΤΗΣΕΝ Η ΜΕΓ. ΒΡΕΤΑΝΝΙΑ

Μεταφέρονται εἰς τὸ πεδίον τῆς μάχης μὲ ἑλικόπτερα καὶ ἀεροπλάνα

ΛΟΝΔΙΝΟΝ.— Οἱ μηχανικοὶ τοῦ βρετανικοῦ στρατοῦ, μελετοῦν ἕνα νέο τύπο τάνκς ἀπὸ πλαστικό, ἐξαιρετικῶς ἐλαφρό, τοῦ ὁποίου ἡ θωράκισις θὰ ἀποτελῆται ἀπὸ ἕνα συνδυασμὸν πλαστικῶν ὑλῶν, ἀλουμινίου καὶ ἄλλων μετάλλων χαμηλῆς πυκνότητος. Τὸ ἐπαναστατικὸν αὐτὸ ὄχημα, ἐνῷ θὰ δύναται νὰ ἀντισταθῇ θαυμάσια στὶς ἐπιθέσεις κλασσικῶν βαρέων τάνκς καὶ νὰ ἀντιμετωπίζῃ τὶς ὀβίδες τῶν ἀντιαρματικῶν, θὰ δύναται λόγω τοῦ μικροῦ του βάρους νὰ μεταφέρεται ἀπὸ ἀεροπλάνα καὶ ἑλικόπτερα σὲ ὁποιοδήποτε σημεῖο τοῦ μετώπου καὶ νὰ ἀρχίζῃ ἀμέσως δρᾶσιν.

Πρὸς τὴν ἀγγλικὴν ἄποψιν γιὰ τὰ σύγχρονα τάνκς καὶ ἅρματα μάχης, προσανατολίζονται οἱ Γάλλοι καὶ Γερμανοὶ τεχνικοὶ τοῦ στρατοῦ. Ὁ λόγος εἶναι ὅτι καὶ τὰ πλέον ἀνθεκτικὰ κλασσικὰ ἅρματα μάχης δὲν ἠμποροῦν νὰ ἀντιμετωπίσουν τοὺς συγχρόνους τηλεκατευθυνομένους ἀντιαρματικοὺς πυραύλους. Πρὸς τί, ἑπομένως, νὰ διατίθενται τόσα ποσὰ γιὰ ἕνα ὅπλο, ποὺ εἶναι ἐξ ἴσου τρωτόν, ἀλλὰ καὶ ἀποτελεσματικὸν ὅσο καὶ τὸ παρόν, πάντως, τὸ βαρύτερο καὶ ἰσχυρότερο ἀγγλικὸ ἅρμα μάχης, τὸ «Τσίφταιν» εἶναι βάρους 50 τόννων καὶ φέρει ἕνα πυροβόλο τῶν 120 χιλιοστομέτρων. Τὸ τάνκς αὐτὸ ὑπολογίζεται ὅτι θὰ παραμείνῃ ἐν χρήσει μέχρι τοῦ 1980, ἀλλὰ ἀπὸ τώρα ἤδη ἄρχισε ἡ ἀναπροσαρμογὴ καὶ ὁ προσανατολισμὸς πρὸς τὰ πρακτικώτερα, εὐθηνότερα καὶ πλέον εὐέλικτα πλαστικὰ τάνκς.

ΤΕΧΝΗ ΚΑΙ ΤΕΧΝΙΚΗ

ΤΗΣ Κας ΑΝΤΙΓΟΝΗΣ ΠΑΠΑΜΙΚΡΟΠΟΥΛΟΥ

Ἡ Τέχνη δὲν εἶναι κάτι τὸ ἐπίκτητο. Ὁ ποιητὴς καὶ ὁ καλλιτέχνης γεννῶνται, δὲν γίνονται. Ἡ τέχνη εἶναι δῶρον τοῦ Θεοῦ, γι' αὐτὸ πρέπει νὰ κρατιέται ὑψηλά, ἄσπιλος, ἀμόλυντη καὶ ἁγνή! Εἶναι κάτι, ποὺ ἔχει μόνον σχέσι μὲ τὴν ψυχήν!

Εἶναι ἡ ἐκδήλωσις τῆς ψυχῆς! Ἡ Τεχνική, ὅμως, εἶναι κάτι τὸ πολὺ διαφορετικὸ καὶ ἔχει σχέσι μόνον μὲ τὸ μυαλὸ καὶ τὸν ὑπολογισμόν. Ἀναμφιβόλως, εἶναι ἕνα μεγάλο ἐπίτευγμα τοῦ ἀνθρώπου, ἔχει πολλὰ προσφέρει στὴν ἀνθρωπότητα καὶ ἔχει πολὺ βοηθήσει καὶ τὴν Τέχνην! Ἀπηθανάτισε τὰ ἔργα τῶν μεγάλων συνθετῶν ἡ βιομηχανία τῶν δίσκων, τὰ ἐξαπέλυσεν ἀνὰ τὰ πέρατα τοῦ κόσμου, πρέπει νὰ τὸ παραδεχθοῦμε. Ἐν τούτοις, εἶναι μόνον μιὰ μηχανή, κάτι τι χωρὶς ὄνειρα, χωρὶς ἰδανικά! Εἰς τὴν κυριολεξίαν, ἐσκότωσε τὴν Τέχνην ὁ σημερινὸς αἰὼν τῆς Τεχνικῆς καὶ μόνον, κατασυνέτριψε τὴν Τέχνην! Διότι δὲν ὑπάρχει ἔμπνευσις καὶ χωρὶς ἔμπνευσιν δὲν 'μπορεῖ νὰ ζήσῃ ἡ Τέχνη. Γι' αὐτὸ ἡ ἀνθρωπότης ὁδεύει πρὸς τὴν κατιοῦσαν, μόνον ἡ ὕλη τὴν ἱκανοποιεῖ καὶ γι' αὐτὴ τὴν ὕλη καταπίπτει καθημερινῶς ἠθικῶς! Πῶς νὰ ζήσῃ ἡ μεγάλη Τέχνη, ποὺ χρειάζεται ἔμπνευσιν καὶ μόνον; Ἡ Τεχνικὴ δὲν 'μπορεῖ οὔτε νὰ ἐγγίσῃ τὴν ἔξαρσιν, τὸ φίλτρον αὐτὸ τῆς ζωῆς, τῆς πραγματικῆς ζωῆς, τῆς πνευματικῆς ζωῆς! Σήμερα μόνον ἡ σάρκα, δυστυχῶς, ζῇ. Ὁ Φειδίας καὶ ὁ Πραξιτέλης ἐλάτρευσαν καὶ ἐθεοποίησαν τὸ γυμνό, τὸ εἶχον ὅμως ἐξαϋλώσει καὶ τὸ ἔβλεπον μόνον μὲ τὰ μάτια τῆς ψυχῆς καὶ ἔφτιασαν τ' ἀριστουργήματα τῶν αἰώνων!

Σήμερα, δυστυχῶς, ἐξέλιπεν ἡ πνευματικὴ χαρά, ἐξέλιπεν ἐπίσης καὶ αὐτὸ ποὺ ὀνομάζεται μελῳδία, μόνον ἤχους ἀνάρθρους ἀκοῦμε σήμερα, ἀτάκτως ἐρριμμένους, καὶ βλέπουμε ἐξάλλους ρυθμοὺς καὶ θορύβους, ποὺ μόνον τσακίζουν τὰ νεῦρα μας. Γι' αὐτὸ ἦρθε σήμερα ἡ βασιλεία τῶν ψυχιάτρων. Καὶ γι' αὐτὸ παθαίνει ἡ γενεά μας παραλήρημα μόνον ἐπὶ τῇ θέᾳ τῶν Μπήτλς. Τί κατάπτωσις! Ὁ εἰκοστὸς αἰὼν τῆς φαινομενικῆς προόδου ἐμφανίζει ὡς θέαμα τὸ στρὶπ-τὴζ καὶ λατρεύει ὅ,τι εἶναι ἄσεμνο καὶ ἀνήθικο!

Λοιπόν, ἐπαναλαμβάνουμε, ἡ Τεχνικὴ ποὺ δεσπόζει σήμερα, κατεβαράθρωσε τὴν Τέχνην, συνέτριψεν ὅ,τι εὐγενικὸ καὶ αἰθέριο ὑπάρχει ἐν τῇ φύσει καὶ ὅλα αὐτὰ ἀντικατεστάθησαν μὲ τὴν ψυχικὴν πόρρωσιν. Μιλάει, δυστυχῶς, μόνον τὸ κτῆνος, ἀφυπνίσθη καὶ ὁ ἄνθρωπος, τὸ χαϊδεμένο δημιούργημα ἔγινεν ἕρμαιον νοσηρῶν δυνάμεων, ποὺ τὸν σύρουν στὸ χεῖλος τῆς ἀβύσσου!...

Ἀντιγόνη Παπαμικροπούλου
Τῆς Ἑνώσεως Ἑλλήν. Μουσουργῶν

ΜΑΘΗΤΑΙ

ΣΕ ΜΑΣ ΘΑ ΒΡΗΤΕ ΟΛΑ ΤΑ ΣΧΟΛΙΚΑ ΕΙΔΗ ΣΕ ΠΛΟΥΣΙΑΝ ΣΥΛΛΟΓΗΝ ΚΑΙ ΧΑΜΗΛΕΣ ΤΙΜΕΣ

"ΤΟΥΛΑΣ - ΜΑΥΡΑΚΟΣ,,
ΕΡΜΟΥ 45

ΚΟΥΖΙΝΕΣ ΙΖΟΛΑ
Στὴν "Ἐξέντρα"
Ἑρμοῦ 22

Η ΜΕΓΑΛΗ ΕΙΡΗΝΙΚΗ ΚΟΙΝΟΤΗΣ ΤΩΝ ΕΘΝΩΝ

Συνεπληρώθησαν 19 ἔτη ἀπὸ τῆς ἱδρύσεως τοῦ ΟΗΕ

Μήνυμα τοῦ γενικοῦ γραμματέως

Η ΕΛΛΑΣ ΑΠΟΒΛΕΠΕΙ ΕΙΣ ΑΥΤΟΝ ΜΕ ΕΜΠΙΣΤΟΣΥΝΗΝ ΔΙΑ ΤΗΝ ΑΥΤΟΔΙΑΘΕΣΙΝ ΤΟΥ ΚΥΠΡΙΑΚΟΥ ΛΑΟΥ

Τὴν 24ην Ὀκτωβρίου συνεπληρώθησαν 19 ἔτη ἀπὸ τῆς ἱδρύσεως τοῦ Ὀργανισμοῦ τῶν Ἡνωμένων Ἐθνῶν. Ἡ ἡμέρα αὐτή, ὅπως εἰς τὴν Ἑλλάδα, ἑορτάζεται εἰς ὅλας σχεδὸν τὰς χώρας τοῦ κόσμου, μὲ κοινὸν χαρακτηριστικὸν τὴν ἐπαναβίωσιν τῆς ἀφοσιώσεως τῶν λαῶν εἰς τοὺς σκοποὺς καὶ τὰ ἰδεώδη τοῦ Χάρτου τῶν Ἡνωμένων Ἐθνῶν.

Βασικὸς ἀντικειμενικὸς σκοπὸς τοῦ Χάρτου τοῦ ΟΗΕ ὑπῆρξε καὶ ἐξακολουθεῖ νὰ εἶναι ἡ διατήρησις τῆς εἰρήνης εἰς τὸν κόσμον, ἡ ἑδραίωσις τῆς πίστεως καὶ τοῦ σεβασμοῦ πρὸς τὰ θεμελιώδη ἀνθρώπινα δικαιώματα καὶ ἡ ἀνύψωσις τοῦ βιοτικοῦ ἐπιπέδου ὅλων τῶν ἀνθρώπων.

Τὰ Ἡνωμένα Ἔθνη δὲν ὑπῆρξαν τὸ δημιούργημα ὀνειροπόλων ἰδεαλιστῶν. Ἐγεννήθησαν ἀπὸ τὴν ἐπιτακτικὴν ἀνάγκην ποὺ ἐπέβαλεν ὁ 2ος Παγκόσμιος πόλεμος καὶ παρ' ὅλον ὅτι δὲν ἔχουν ἀνταποκριθῆ πλήρως εἰς τὰς ἐλπίδας τῶν ἱδρυτῶν των, ἐν τούτοις οἱ ἀντικειμενικοὶ σκοποὶ τοῦ Ὀργανισμοῦ, ὄχι μόνον ἐξακολουθοῦν νὰ εἶναι οἱ ἴδιοι μὲ ἐκείνους ποὺ καθωρίσθησαν εἰς τὴν ἱδρυτικὴν συνέλευσιν τοῦ Ἁγίου Φραγκίσκου, ἀλλὰ ἐπιτάσσουν σήμερον ταχυτέρα καὶ πλέον ὁλοκληρωμένην ἐπίτευξίν των.

Ὁ Ἑλληνικὸς λαός, ὅσον οὐδέποτε ἄλλοτε, προσβλέπει κατὰ τὴν ἐφετεινὴν ἐπέτειον πρὸς τὰ Ἡνωμένα Ἔθνη, ὅπου τὸ μέγα ἐθνικὸν θέμα ἐκκρεμεῖ ἐν ἀναμονῇ ἐπιλύσεώς του, συμφώνου πρὸς τὰς θεμελιώδεις ἀρχὰς τοῦ Χάρτου τῶν Ἡνωμένων Ἐθνῶν. Ὁ Διεθνὴς Ὀργανισμὸς ἀνταποκρινόμενος εἰς σχετικὴν ἔκκλησιν, ἔχει ἤδη ἀπὸ 7μήνου εἰς τὴν Μεγαλόνησον ἀποστείλει τὴν εἰρηνευτικὴν δύναμιν τῶν Ἡνωμένων Ἐθνῶν, ἡ ὁποία συνέβαλεν εἰς τὴν ἀποκατάστασιν τῆς τάξεως καὶ τὴν διατήρησιν τῆς εἰρήνης εἰς τὴν Κύπρον καὶ διευκολύνει οὕτω τὸ ἔργον τοῦ μεσολαβητοῦ, ὑποδειχθέντος ὑπὸ τοῦ Συμβουλίου Ἀσφαλείας διὰ τὴν ἀναζήτησιν νέας πολιτικῆς λύσεως.

Ἐν ὄψει τῆς ἐφετεινῆς Γενικῆς Συνελεύσεως ἐνώπιον τῆς ὁποίας θὰ συζητηθῇ τὸ Κυπριακὸν καὶ μὲ τὴν πεποίθησιν ὅτι τὰ Κράτη - Μέλη τοῦ Ὀργανισμοῦ θὰ ἀνταποκριθοῦν εἰς τὰς θεμελιώδεις ἐπιταγὰς τοῦ Χάρτου, ἡ Ἑλλὰς ἑορτάζει ἐφέτος τὴν Ἡμέρα τῶν Ἡνωμένων Ἐθνῶν, τιμῶσα τὸ ἔργον τοῦ Ὀργανισμοῦ κατὰ τὰ τελευταῖα 19 ἔτη εἰς ὅλους τοὺς τομεῖς τοῦ ἀνθρωπίνου ἐνδιαφέροντος. Ἡ ὡριμότης τοῦ Ἑλληνικοῦ λαοῦ ἑδραιώνει τὴν πεποίθησίν του ἐπὶ τῆς χρησιμότητος τοῦ θεσμοῦ τῶν Ἡνωμένων Ἐθνῶν καὶ τῆς ἀποστολῆς του διὰ τὴν διατήρησιν τῆς διεθνοῦς εἰρήνης καὶ ἀσφαλείας καὶ ἀφ' ἑτέρου διὰ τὴν ἐκπλήρωσιν τῶν πόθων τῆς ἀνθρωπότητος ὅπως κατισχύσουν αἱ ἀρχαὶ τῆς ἰσότητος, τῆς δικαιοσύνης καὶ τῆς αὐτοδιαθέσεως τῶν λαῶν καὶ ὅπως ἐπιτευχθῇ ἡ πολιτιστικὴ καὶ οἰκονομικὴ ἀνάπτυξις τῶν ὑποαναπτύκτων χωρῶν. Ὁ Ἑλληνικὸς λαὸς πέραν πάσης ἀμφιβολίας ἔχει πεισθῇ ὅτι τὰ Ἡνωμένα Ἔθνη παρὰ τὰς ἀντιξόους συνθήκας καὶ τὰς κρισίμους περιστάσεις τὰς ὁποίας ἀντιμετώπισαν ἀπὸ τῆς ἱδρύσεως τοῦ Ὀργανισμοῦ, ἠδυνήθησαν, ἐν τούτοις, χάρις εἰς τὰς ἐπιτυχεῖς ἐπεμβάσεις των, νὰ προσφέρουν θετικὰς ὑπηρεσίας εἰς τὴν κοινὴν ὑπόθεσιν τῆς παγκοσμίου εἰρήνης καὶ νὰ ἐπιτελέσουν χρησιμώτατον ἔργον εἰς τὴν γενικὴν προσπάθειαν ἀναπτύξεως μέσῳ τοῦ προγράμματος Τεχνικῆς Βοηθείας, τοῦ Ταμείου Περιθάλψεως Παίδων, τοῦ Ταμείου Προσφύγων καὶ ἄλλων εἰδικευμένων ὀργάνων.

Γενικὴ εἶναι ἡ διαπίστωσις, μὲ τὴν εὐκαιρίαν τῆς ἐνάρξεως τοῦ 20οῦ ἔτους ἀπὸ τῆς ἱδρύσεώς του, ὅτι ὁ ΟΗΕ παραμένει, ἀπὸ τὸ 1945, τὸ ἀποτελεσματικώτερον μέχρι σήμερον ὄργανον τῶν ἀνθρώπων διὰ τὴν ἐπίτευξιν τοῦ τριπλοῦ ἀντικειμενικοῦ σκοποῦ: Εἰρήνη, δικαιοσύνη, ἀνάπτυξις.

ΜΗΝΥΜΑ ΤΟΥ ΓΕΝ. ΓΡΑΜΜΑΤΕΩΣ ΔΙΑ ΤΗΝ ΗΜΕΡΑΝ ΤΩΝ ΗΝΩΜΕΝΩΝ ΕΘΝΩΝ

«Σήμερον, 24ην Ὀκτωβρίου 1964, δεκάτην ἐννάτην ἐπέτειον τῶν Ἡνωμένων Ἐθνῶν, ἀπευθύνω καὶ πάλιν ἔκκλησιν ὅπως καταβληθοῦν νέαι προσπάθειαι διὰ τὴν ὑποστήριξιν καὶ ἐνίσχυσιν τοῦ Ὀργανισμοῦ μας.

»Εἰς τὸ σύντομον διάστημα τῶν δέκα ἐννέα ἐτῶν, τὰ Ἡνωμένα Ἔθνη ἀπέδειξαν — πέραν πάσης ἀμφιβολίας — ὅτι παίζουν οὐσιώδη ρόλον εἰς τὴν σύγχρονον κοινωνίαν. Ἠμπορεῖ, αἱ γνῶμαι διὰ τὰς ἀρετὰς καὶ τὰ μειονεκτήματα τοῦ Ὀργανισμοῦ νὰ διαφέρουν. Ἠμπορεῖ, μερικοὶ νὰ βλέπουν μόνον τὰς ἀδυναμίας του καὶ ἄλλοι νὰ ἐκθειάζουν τὰς ἀρετάς του. Κανεὶς ὅμως, δὲν ἀρνεῖται τὸ ὅτι χρειάζεται νὰ ὑπάρχῃ, διότι δὲν εἶναι πλέον δυνατὸν νὰ φαντασθῇ κανεὶς τὸν κόσμον χωρὶς τὰ Ἡνωμένα Ἔθνη.

»Ἡ ἱστορία ὁμιλεῖ ἀφ' ἑαυτῆς. Εἰς τὸν πολιτικὸν τομέα τὰ Ἡνωμένα Ἔθνη ἐνήργησαν ταχέως καὶ ἐποικοδομητικῶς, ὁπουδήποτε ἀντιμετώπισαν διεθνῆ κρίσιν. Αὐτὴν ταύτην τὴν στιγμήν, αἱ δυνάμεις τῶν Ἡνωμένων Ἐθνῶν διὰ τὴν διατήρησιν τῆς εἰρήνης καὶ ὁμάδες παρατηρητῶν τοῦ Ὀργανισμοῦ εὑρίσκονται ἐν ὑπηρεσίᾳ εἰς πολλὰς περιοχὰς τῆς Γῆς ὅπου ὑπάρχουν ταραχαί.

Ἡ διατήρησις τῆς εἰρήνης εἶναι, βεβαίως, τὸ σημαντικώτερον ἔργον μας, διότι ἕνας πυρηνικὸς πόλεμος θὰ ἠδύνατο νὰ σαρώσῃ τὸν κόσμον ὁλόκληρον. Ὅμως, ὑπάρχουν καὶ ἄλλα σοβαρὰ προβλήματα — ἀνέχεια, πεῖνα, ἀμάθεια, ἀσθένειαι, ἀδικία — τὰ ὁποῖα μᾶς προκαλοῦν τὰς ἰδίας, σχεδόν, ἀνησυχίας. Δὲν εἶναι δυνατὸν νὰ ἡσυχάσωμεν ἐφ' ὅσον αἱ μάστιγες αὐταὶ ἐμποδίζουν ἑκατομμύρια ἀνθρώπων ἀπὸ τὸ νὰ ἀποκτήσουν τὴν θέσιν των εἰς τὸν κόσμον, ὁποῖος ἠμπορεῖ σήμερον νὰ παρέχῃ καλὴν ζωὴν δι' ὅλους.

»Ὅλα αὐτὰ εἶναι τὰ κοινά μας μέτωπα εἰς τὰ ὁποῖα ἐξακολουθοῦμεν τὸν ἀγῶνα ὅλοι μαζί. Κάθε ἔτος ποὺ περνᾶ, ἀποδεικνύει τὴν ἀποτελεσματικότητα τῆς διεθνοῦς συνεργασίας εἰς τὸν ἀγῶνα διὰ τοὺς σκοπούς μας. Μὲ τὴν ἀρχὴν τοῦ ἐρχομένου νέου ἔτους, τὸ ὁποῖον ἡ Γενικὴ Συνέλευσις ἔχει ὁρίσει ὡς «Ἔτος Διεθνοῦς Συνεργασίας», ἐκδηλοῦμεν τὴν ἀπόφασίν μας νὰ ἐπεκτείνωμεν τὸ πνεῦμα συνεργασίας εἰς κάθε τομέα, ἡνωμένοι, διὰ νὰ ἐπιτύχωμεν τοὺς κοινούς μας σκοπούς».

ΚΟΡΥΦΑΙΑΙ ΦΥΣΙΟΓΝΩΜΙΑΙ

"ΑΡΕΘΑΣ ΠΑΤΡΕΥΣ,,

ὁ ἀναγεννητὴς τῶν Βυζαντινῶν γραμμάτων

ΥΠΟ ΤΟΥ κ. Γ. ΣΤΑΘΑ

Θεία Λειτουργία μετ' ἀρτοκλασίας ἐτελέσθη χθὲς εἰς τὸν Μητροπολιτικὸν Ναὸν πρὸς τιμὴν τοῦ Πρωτοθρόνου Ἐπισκόπου Καισαρείας καὶ Καππαδοκίας Ἀρέθα ἀπὸ τὴν διεύθυνσιν τοῦ ὁμωνύμου καὶ ἀπὸ 18ετίας λειτουργοῦντος ἐνταῦθα ἐκπαιδευτηρίου «Ἀρέθειον».

Ἐκ τοῦ γεγονότος τούτου δράττομαι τῆς εὐκαιρίας ν' ἀναφέρω τινὰ περὶ τῆς ζωῆς καὶ τοῦ βίου τοῦ εὐκλεοῦς αὐτοῦ τέκνου, γεννήματος καὶ θρέμματος τῆς πόλεως τῶν Πατρῶν.

Ὁ ἐπιφανὴς οὗτος γόνος τῶν Πατρῶν, καταγόμενος ἐκ πλουσιωτάτης καὶ ἐπιφανοῦς οἰκογενείας, ἐγεννήθη περὶ τὸ 850, ὅπου καὶ ἔπῆρε τὰ πρῶτα σπέρματα τῆς παιδείας, τὴν ὁποίαν τόσον ἠγάπησεν, ὥστε δικαίως ἀπεκλήθη πνευματικὸν τέκνον τῶν Πατρῶν. Οὐδεὶς δύναται ν' ἀμφισβητήσῃ τὴν καταγωγήν του, διότι εἰς ἅπαντα τὰ ὑπ' αὐτοῦ συγγράμματα ἠρέσκετο νὰ ὑπογράφῃ ὡς «Ἀρέθας Πατρεύς».

Μετὰ τὰς ἐνταῦθα ἐγκυκλίους σπουδάς του, μετέβη εἰς Κωνσταντινούπολιν, ὅπου ἔτυχε τῆς διδασκαλίας τοῦ Μεγάλου Διδασκάλου Πατριάρχου Φωτίου, ὑπὸ τοῦ ὁποίου, ἀργότερον, ἐχειροτονήθη διάκονος, περὶ τὰ 895, ὡς ἀναφέρει εἰς τὸν Κώδικα τοῦ Πλάτωνος. Τόσον πολὺ διεκρίνετο διὰ τὴν πνευματικὴν ἱκανότητά του, ὥστε μετ' ὀλίγα ἔτη ἔγινεν ἀρχιεπίσκοπος Καισαρείας, ἡ ὁποία ἐθεωρεῖτο ὡς πρώτη τῶν Μητροπόλεων τῆς Χριστιανωσύνης. Ἡ δρᾶσις του ὡς ἀρχιεπισκόπου Καισαρείας ὑπῆρξε καταπληκτική, δεδομένου ὅτι δὲν ἐδίστασε νὰ ἐπιπλήξῃ καὶ αὐτὸν τοῦτον τὸν Αὐτοκράτορα Λέοντα τὸν Σοφόν, ὁ ὁποῖος ἦλθεν εἰς γάμον τέταρτον, παρὰ τοὺς κανόνας τῆς Ἐκκλησίας, καὶ μὲ τὸν ὁποῖον πρότερον εἶχεν ἀναπτύξει, ὡς καὶ μὲ τοὺς Αὐτοκράτορας τῆς ἐποχῆς του Βασίλειον τὸν Μακεδόνα, τὸν Ρωμανὸν τὸν Λεκαπηνὸν καὶ τὸν Κωνσταντῖνον τὸν Πορφυρογέννητον, μεγάλην φιλίαν. Ἡ φήμη, ὅμως, τοῦ λαμπροῦ τέκνου τῶν Πατρῶν στηρίζεται, κυρίως, εἰς τὸ συγγραφικόν του ἔργον καὶ ἰδίως εἰς τὴν πνευματικὴν ἡγεσίαν ποὺ ἀναλαμβάνει οὗτος εἰς τὸ Βυζάντιον, καθ' ἣν στιγμὴν ἀναγεννῶνται αἱ κλασσικαὶ σπουδαί.

Ἔχων ἀπόλυτον ἐμπιστοσύνην εἰς τὴν πνευματικήν του ἱκανότητα, δημιουργεῖ θρησκευτικοὺς λόγους, ἀναγράφει βίους Ἁγίων, ἑρμηνεύει κείμενα ἱερῶν περικοπῶν καὶ ἀπευθύνει ἐπιστολάς, νουθετῶν, παροτρύνων, κατηγο-

●——— ΣΥΝΕΧΕΙΑ ΕΙΣ ΤΗΝ 4ην ΣΕΛΙΔΑ

"ΠΑΛΗΑ ΤΑΒΕΡΝΑ,,

ΡΕΝΑΣ ΒΑΛΣΑΜΗ

ΔΕΡΒΕΝΑΚΙΩΝ 68
ΣΤΗΝ ΓΡΑΦΙΚΩΤΕΡΑ ΠΕΡΙΟΧΗ ΤΩΝ ΠΑΤΡΩΝ
★
ΕΚΑΜΕ ΕΝΑΡΞΙΝ ΤΗΣ ΧΕΙΜΕΡΙΝΗΣ ΣΑΙΖΟΝ
(Λειτουργεῖ μέχρι τῆς 3ης πρωϊνῆς)

ΤΖΑΚΙ

ΣΗΜΕΡΟΝ ΚΥΡΙΑΚΗΝ μὲ τὴν μπριόζα ὀρχήστρα τοῦ
ΝΙΚΟΥ ΛΕΥΤΕΡΙΩΤΗ
καὶ σὲ ξένες καὶ ἑλληνικὲς ἐπιτυχίες ὁ μοντέρνος τραγουδιστὴς
ΝΙΚ. ΠΑΝΑΓΟΠΟΥΛΟΣ
θὰ σᾶς χαρίσουν τὸ κέφι καὶ τὴν χαρὰν
Δ)νσις ΣΠΥΡΟΣ ΕΥΑΓΓΕΛΑΤΟΣ & Σία

ΣΤΟΥΣ ΒΑΣΙΛΙΚΟΥΣ ΝΕΟΝΥΜΦΟΥΣ ——

ΓΙΑ ΚΑΛΩΣΟΡΙΣΜΑ ΤΟΥΣ

Πανεύμορφο, κι' ὁλόδροσο λουλοῦδι τοῦ Βοριᾶ,
καὶ Σύ, ὡραία λεβεντιά,
τῆς ξακουστῆς Ἑλλάδας,
τῆς χώρας τῶν ἡρώων, Βασιλιᾶ
ἀνέφελη κι' ἀτάραχη ἡ ζωή σας,
χαρούμενη κι' ἀνθοσπαρμένη,
φωτολουσμένη ἀπὸ τὸν ἥλιο τῆς
(χαρᾶς καὶ τοῦ θριάμβου!

Μὲ τὲς δάφνες τῆς καλύτερης
(Νίκης στολισμένη. Τῆς νίκης,
καταλύτρας τοῦ κακοῦ καὶ τοῦ
(πολέμου.
Ἡ Βασιλεία Σας, στὴ χώρα
(μας, κι' ὅλη τὴ γῆ, Εἰρήνη
τὴ δύναμι, ἂς ἔχῃ νὰ χαρίζῃ,
(ἂς ἡσυχάσῃ πιὰ ἡ Οἰκουμένη!
Ἡ Βασιλεία Σας, νὰ εἶναι ὅσο
(καμμιὰ ἄλλη, εὐτυχισμένη
Ἀπὸ τὴ χάρι τοῦ Θεοῦ Εὐλογημένη. Τρισευλογημένη!

Λούλα Διαμαντῆ Βαγενᾶ

ΝΟΙΚΟΚΥΡΕΣ! ΑΡΧΙΣΑΤΕ ΣΗΜΕΡΑ ΤΗΝ ΚΑΙΝΟΥΡΓΙΑ ΣΑΙΖΟΝ ΜΕ

ΠΑΡΚΕΤΙΝΗ ΣΕ-ΖΕ 8 ΓΕΡΜΑΝΙΑΣ

★ Καθαρίζει - γυαλίζει στιγμιαίως - ἀκόπως, χωρὶς νέφτι ἢ βενζίνη, παντὸς εἴδους δάπεδα.
★ Δὲν κολλᾶ, δὲν μυρίζει, δὲν καταστρέφει τὰ χέρια.
★ Χιλιάδες νοικοκυρὲς τὴν χρησιμοποιοῦν καὶ δὲν παραλείπουν νὰ τὴν συνιστοῦν.

ΑΝΤΙΠΡΟΣΩΠΟΙ:
ΑΔΕΛΦΟΙ ΔΡΟΥΒΑ
ΚΟΡΙΝΘΟΥ 293, ΤΗΛ. 25-26